EDICION DE 24 PAGINAS
OFICINAS: AGUSTINAS 1269
TELEFONOS:
ADMINISTRACION
Inglés 3114, Nacional 77
REDACCION
Inglés 3113
CASILLA 81-D

LA NACION

PRECIO: 10 CENTAVOS
NUMERO ATRASADO: 20 CENTAVOS
SUSCRIPCIONES:
Por un año: $ 25. — Por seis meses: $ 14
Por 3 meses: $ 8.—Por 1 año extranjero: $ 50

Santiago de Chile, Domingo 16 de Marzo de 1919

Núm. 791

LA REINA BUENA

(CUENTO PARA NIÑOS)

Había una vez una reina buena, que deseaba calmar todos los dolores que veía sobre la tierra. No obstante, cuanto más bien hacía, parecía que la miseria de los hombres se multiplicaba. Sus recursos no bastaban para necesidades tan grandes; sus palabras no tenían la virtud de librar del peso del dolor a los pobres, y su mano no sabía curar todas las enfermedades.

Pensó, sin embargo, que Dios, esencia de la bondad, no podía querer un mundo tan defectuoso y que si los hombres aprendieran a tomar la vida tal como es, podrían llegar a ser felices. Entonces se dirigió hacia la iglesia y elevó una plegaria a Dios.

Oraba como tantos otros, sin saber si sus ruegos serían escuchados. Y decía:

—Dios bondadoso, haced que si encuentro una persona que sufre la convierta en dichosa con sólo una mirada, aun cuando caigan sobre mí todos sus dolores!

Al salir del templo encontró un muchacho, paralítico, a quien conocía de verle todos los días, tendido en su cochecito.

Como de costumbre, se acercó a él, tomó su mano entre las suyas, y con voz dulce le habló de su pronta curación.

Los ojos del niño se agrandaron poco a poco. Sintió la reina que gracias a su mirada, aquel muchacho recobraba todo su vigor, al propio tiempo que un gran cansancio se iba apoderando de ella. De pronto, dijo el niño alegremente:

—Creo que puedo andar.

Levantóse de su lecho de dolor, y se puso a caminar, cual si jamás hubiese estado paralítico.

La reina contestó a su alegría con una sonrisa de cansada. Volvió al palacio, cayó en cama y quedó paralítica durante muchas semanas. Sus piernas estaban como muertas, pero rehusaba los auxilios de un médico, diciendo que cuando llegase la hora, Dios la libraría de sus sufrimientos. Esa hora llegó.

Desde aquel día se hizo sucesivamente cargo de todas las penas; se volvió ciega, sorda y muda; pero nunca se la oyó lamentarse. Pronto se divulgó su poder de curar. Y la gente la atormentaba con sus sufrimientos, aunque comprendía los sacrificios que por ellas hacía.

Decía que la reina estaba expuesta a todos los contagios, y no consentía que se la preservase de ellos, particularmente tratándose de niños.

Un día oyó a una pobre mujer que le suplicaba:

—Bondadosa reina: mi único hijo se muere, y sé que vuestra mirada cura lo que nadie puede curar.

Sin vacilar la reina se dirigió hácia el lecho donde agonizaba el niño. Volvió a abrir la criatura los ojos medio cerrados, y miró a la soberana todavía una vez. Esta sola mirada bastó para que se reanimara la llama interior de su cuerpo: el pecho recobró su respiración; los labios, descoloridos y fríos, tornáronse rojos y calientes y la madre, agradecida, arrojóse a los pies de la reina, abrazando sus rodillas al ver a su hijo fuera de peligro.

Cuando la soberana regresó a su palacio se sintió más fatigada que de costumbre; un grave mal, la muerte misma estaba a su lado.

¡Cuál no sería su impresión cuando al día siguiente vió caer enfermo de gravedad a su únicohijo!

—¡Dios mío—gemía—no me pidáis este sacrificio, que es superior a mis fuerzas!

Vanas eran las súplicas; de nada le servían sus cuidados y su experiencia. Su propia mirada había perdido el poder. El niño no abría los ojos, sólo hablaba balbuciente, de ángeles extraordinariamente hermosos y de flores hasta que se quedó en los brazos de la reina, pálido e inanimado.

La madre, herida sin una lágrima, sin fuerzaz, sentía únicamente que el dolor la consumía.

Desde entonces su dón pareció haber huído de ella. La gente creía que había perdido la fe en su poder milagroso. La reina estaba desesperada; maldijo su plegaria y se maldijo a sí misma. Acusábase de haber hecho recaer sobre su esposo el peso de su propia desgracia. El mundo se le ofrecía lleno de tinieblas, sumido en una noche sin aurora, sin primavera, sin árboles hermosos, sin cantos de pájaros, sin nada de cuanto otras veces había encantado su corazón.

Ella, que jamás había exhalado una queja, y tánto había trabajado para aliviar la miseria de los demás, halló entoces el cielo sin piedad, y no tuvo siquiera la virtud de alegrarse de la dicha de otra madre a la cual había librado de este dolor espantoso.

Así pasó largo tiempo; más una noche, cuando por fin se había quedado dormida, soñó que se abría la puerta de su dormitorio, que entraba su hijo radiante de felicidad, que se sentaba al borde de la cama y le decía con voz armoniosa:

—Mamita, no llores más. Me has hecho más dichoso de lo que hubiera podido ser en la tierra. ¿No me has abierto el camino del cielo? No llores más. Hicistes mál en creer que podrías aliviar todos los dolores del mundo. La tierra es tal como Dios la quiere: una cantera; un hornillo, el paso brevísimo de una existencia a otra más perfecta, a medida de que hayamos purificado nuestro espíritu en ella. ¡Paciencia, madre mía! Fácil te será encontrar siempre consuelo, porque crees en una vida futura, porque estás convencida de que nos espera a todos. La pobreza, la enfermedad, la injusticia y la lucha, son necesarias; todo ello sirve para purificarse, para ayudarse, para compadecerse mutuamente..

Despertó la reina entonces, y volvió a reinar la paz en su corazón podía nuevamente hacer bien, alegrarse; pero curar... no Tampoco deseó más ese poder; vivía en una dicha apacible, y a su alrededor derramaba la tranquilidad.

CARMEN SYLVA

El abanico de los abanicos

PRIMER PREMIO ADJUDICADO EN LONDRES A MLLE. EDMEE DORMENIL, EN UN CONCURSO DE TRAJES HABIDO DURANTE UNA FIESTA ORGANIZADA EN EL RESTAURANT PRINCE, DE LA CAPITAL BRITANICA

El renacimiento del genio hispano

ENTREVISTA CON RICARDO LEON

"La política lo cubre todo con apariencias de nulidad y abatimiento"

Una casa callada y modesta... Por todo ornato, libros, cariñosamente encuadernados. Por todo aliento y fortaleza para la lucha, una venerable mujer, torpe—por los años—en el andar, pero precisa y noble en el decir, que comparte los azares y laureles del hijo poeta. Porque gústale a la anciana señora escuchar, antes que nadie, los madrigales y estrofas de su "niño" cantor, no será extraño encontrarla con frecuencia al lado de él, con los ojos ya llenos de sombra, perdidos en la nada, pero con el oído atento a los endecasílabos que va pergeñando su hijo.

Este es el hogar del nuevo y joven académico Ricardo León, y sin las dolencias que de continuo le acosan, diríamos que es el hogar de un hidalgo feliz.

Ricardo León es un hombre pequeñito, quieto, encogido. Es la modestia personificada. En vez de hablar parece que murmura, acuciado tal vez por el temor de que su voz disuene de las demás. Si anda, casi arrastra los pies, procurando hacer el menor ruido posible. Si da la mano, su apretón es suave, inadvertido. Yo he querido contrastar la sinceridad de la modestia de este literato, y después de acomodarme en su sillón de trabajo le he dicho una cosa que yo creía estupenda:

—Mire, Ricardo: usted sabe perfectamente que yo soy un hombre sincero para el público; es decir, que el único valor que tienen mis informaciones se lo da la verdad de lo que veo y de lo que siento.

—En efecto,—ha respondido él, complacido.

—Pues bien, yo antes de tener esta conversación con usted, deseo que me conteste a una pregunta. Si en mi información hay algo de crítica para su persona o para su obra, ¿usted no se molestará?...

—¡Qué disparate!—ha exclamado el poeta, sin mostrar el menor recelo por mi prefacio:— No me conoce usted, amigo mío: yo no soy lo que algunos creen a juzgar por mi vida de relativo apartamiento. Desde mi rincón de estudio y de trabajo procuro salir cuanto puedo de mi mismo con el espíritu abierto a todas las ideas, a todas las opiniones, por adversas que fueren a las mias. Yo me hice escritor viviendo más que leyendo y más a fuerza de golpes que de halagos. La crítica, no ya la honrada y sincera, sino la más apasionada y rigurosa, me hace mucho bien. La alabanza a todas horas es una dama que acaricia y enerva. Me incitan más al trabajo y a la lucha los desabrimientos que las lisonjas. Atendiendo al refrán "del enemigo el consejo", procuro aprovechar todas las lecciones, aún aquellas que vienen con acritud o rencor. Siempre he sentido menos vanidad que ambición y nunca enamorado de mis obras: soy yo mismo el crítico más implacable de ellas... Así, pues, que tiene usted, no solamente mi autorización—que no le era menester— para, censurarme, sino mi colaboración y mi voto incondicional.

El sosiego y convencimiento con que Ricardo León dijo esto me mostraron un espíritu humilde, perfectamente equilibrado, sazonado con la modestia.

Viste de negro, sin atildamiento; más bien con desaliño. Su piel tiene colores bermejos. Una pelusilla azafranada apenas cubre su cabeza. El bigote recio y descuidado también tiene tonos rojos. Sus ojos pequeños miran a través de gruesos lentes de roca, con esa expresión ingenua, tan característica en los miopes.

Es andaluz, malagueño, este literato, cuya prosa está recriada en soleras cervantinas; pero en vez del porte altivo y gallardo de los hombres de la Andalucía, tiene el aspecto sencillo e insignificante de un buen hidalgo nacido en Castilla.

—No parece usted andaluz—le je yo, pensando en alta voz.

—Pues nací en Málaga—protestó él, ufano—el día de Santa Teresa del año 77.

—Siga usted: ¿qué más?...

—Mi padre era militar. Un hombre admirable; tenía un alto concepto de la vida y procuraba, de una forma clara y sencilla, irlo involucrando en mi espíritu. Yo no he conocido a nadie que me enseñe a vivir rectamente, como lo hacía mi padre. Mi espíritu comenzaba a manifestarse anunciando un hombre de acción. Yo soñaba con la bandera, el fusil y el enemigo; quería ser militar. Físicamente iba muy bien encaminado: era un muchacho sano, ágil y musculoso. ¡Cuánto daría yo por volver a aquellos días de la infancia!...

Hizo una pausa León; yo esperé; después prosiguió:

—Y todo cambió cuando, a los doce años, perdí a mi padre. La adversidad más implacable; pero ¡en todas su manifestaciones! dolor, pobreza, enfermedades. En fin, no quiero recordar. El caso es que a mí se me presentó una dolencia que desde entonces, no me abandona y yo casi estoy agradecido a ella.

Como yo hiciera un gesto de asombro, él prosiguió rápido:

—Sí, porque verá usted; mi enfermedad me ha tornado de hombre de acción en hombre reflexivo; y de mis soledades en casa ha salido el escritor. De haberme yo cuajado en un hombre sano y fuerte, hubiera sido un militar, un batallador, pero jamás un poeta.

—¿A qué edad hizo usted los primeros ensayos literarios?...— le pregunté.

—Comencé a emborronar cuartillas en mi adolescencia. Me gustaba mucho leer, sobre todo las novelas de Julio Verne, y después escribía bajo la influencia de estas lecturas; pero, claro, sin pies ni cabeza. Es decir, que yo tenía una vena romántica desde niño, que las impresiones que iba recibiendo las aplicaba indistintamente.

—¿Fué usted periodista en Málaga?...

—Sí, señor; fuí periodista exaltado. Y yo mismo me asombro de haber sido un escritor de esos... ¿cómo diría yo?... vamos, de los temidos. Hice mis campañas y tuve mis éxitos. Escribía en "La Información", en "La Unión Conservadora", en "Luz y Sombra" y en casi todos los periódicos de allí: yo, entonces, me creía un luchador, ¡un hombre temible! Pero en esto me llama el Banco para ocupar una plaza, ganada por oposición cinco años antes, y me veo obligado a ir a Santander. ¡Qué contraste tan grande! De la vida alborozada y ágil de Málaga a la vida austera y apacible de Santander. ¡Y cómo influye en uno el medio ambiente!... Yo, en Santander, era otro. También comencé a colaborar en los diarios de allí; pero sin darme cuenta, había cambiado la pluma de periodista por la de poeta. Aquel paisaje, de la montaña, aquella vida ondulada suavemente, la lectura de Pelayo, de Escalante, de Pereda y de tantos otros ilustres santanderinos y el trato de gentes muy reposadas y sensatas, me fueron modelando. De todas estas cosas nació mi primera novela "Casta de hidalgos".

—¿Y de Santander vino usted a Madrid?

—Volví a Málaga y allí escribí mi "Comedia sentimental".

—¿A los cuántos años de escribir su primer libro ha sido usted llamado a la Academia?...

—A los cuatro años.

—¿Tenía Ud., antigua amistad con Maura?

—No, señor, don Antonio lo ha dicho en su notable discurso, y así fué nuestro conocimiento. A raíz del inicuo atentado de Artal, Maura leyó mis novelas en su retiro de

Un beso del cupón

ESCENA DE LA REVISTA LONDINENSE "BUZZ BUZZ", QUE HA SIDO MUY BIEN ACOGIDA POR EL PUBLICO. LOS PROTAGONISTAS SON MISS MARGARET BANNERUAN Y MR. NELSON KEYS

El reloj

Los chinos ven la hora en el ojo de los gatos.

Cierto día, un misionero, paseándose por las afueras de Nankín, dióse cuenta de que había olvidado su reloj, y preguntó a un muchachuelo qué hora era.

El pequeñín del Celeste Imperio vaciló al pronto; luego, cambiando la expresión de su rostro, respondió:

"Voy a decíroslo".

Pocos instantes después reapareció, llevando en brazos un enorme gato, y mirándole, como suele decirse, a lo blanco de los ojos, afirmó sin vacilar:

"Aún no es medio día".

Y no se engañaba.

Por la que a mí hace, si me inclino hacia la bella Felina, la tan bien nombrada, que es a la vez la honra de su sexo, el orgullo de mi corazón y el perfume de mi espíritu, sea de noche o de día, en plena luz o en la sombra opaca, en el fondo de sus ojos adorables veo la hora distintamente: siempre la misma, una hora vasta, solemne, grande como el espacio, sin divisiones de segundos ni minutos, una hora inmóvil que no marcan los relojes, y es, sin embargo, ligera como un suspiro, rápida como una ojeada.

Y si algún importuno viniese a molestarme cuando la mirada mía reposa en aquella delicada esfera, si cualquier Genio grosero e intolerable; cualquier demonio del contratiempo viniese a decirme: "¿Qué miras ahí con tanta atención? ¿Qué buscas en los ojos de ese ser? ¿Ves en ellos la hora, mortal, pródigo y holgazán?" respondería sin vacilación:

"Sí, veo la hora: ¡veo la Eternidad!"

¿No es verdad, señora, que es éste un madrigal verdaderamente meritorio y tan enfático cual usted misma? Con franqueza, tanto placer he tenido formulando esta pretenciosa galantería, que nada pediré a usted en cambio de ella.

CARLOS BAUDELAIRE

Para matar las moscas

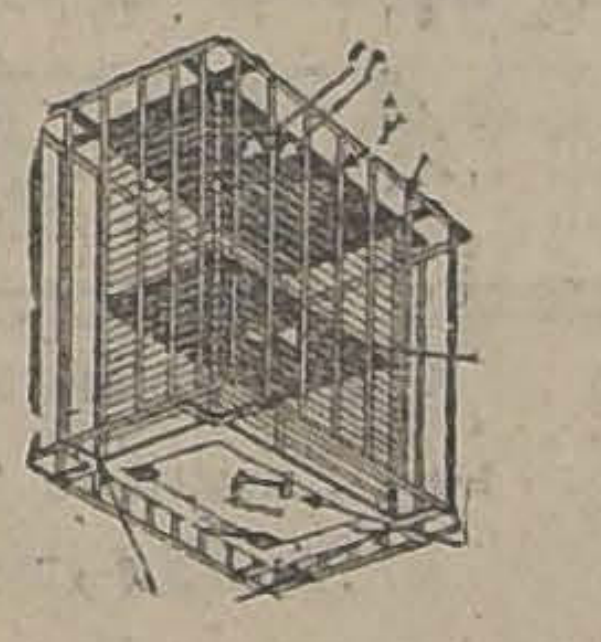

Recientemente se ha inventado una especie de silla eléctrica, por decirlo así, para matar moscas.

Para llegar a la golosina que se coloque como cebo, la mosca tiene que atravesar los alambres electrizados que le causarán la muerte.

CAMOUFLAGE

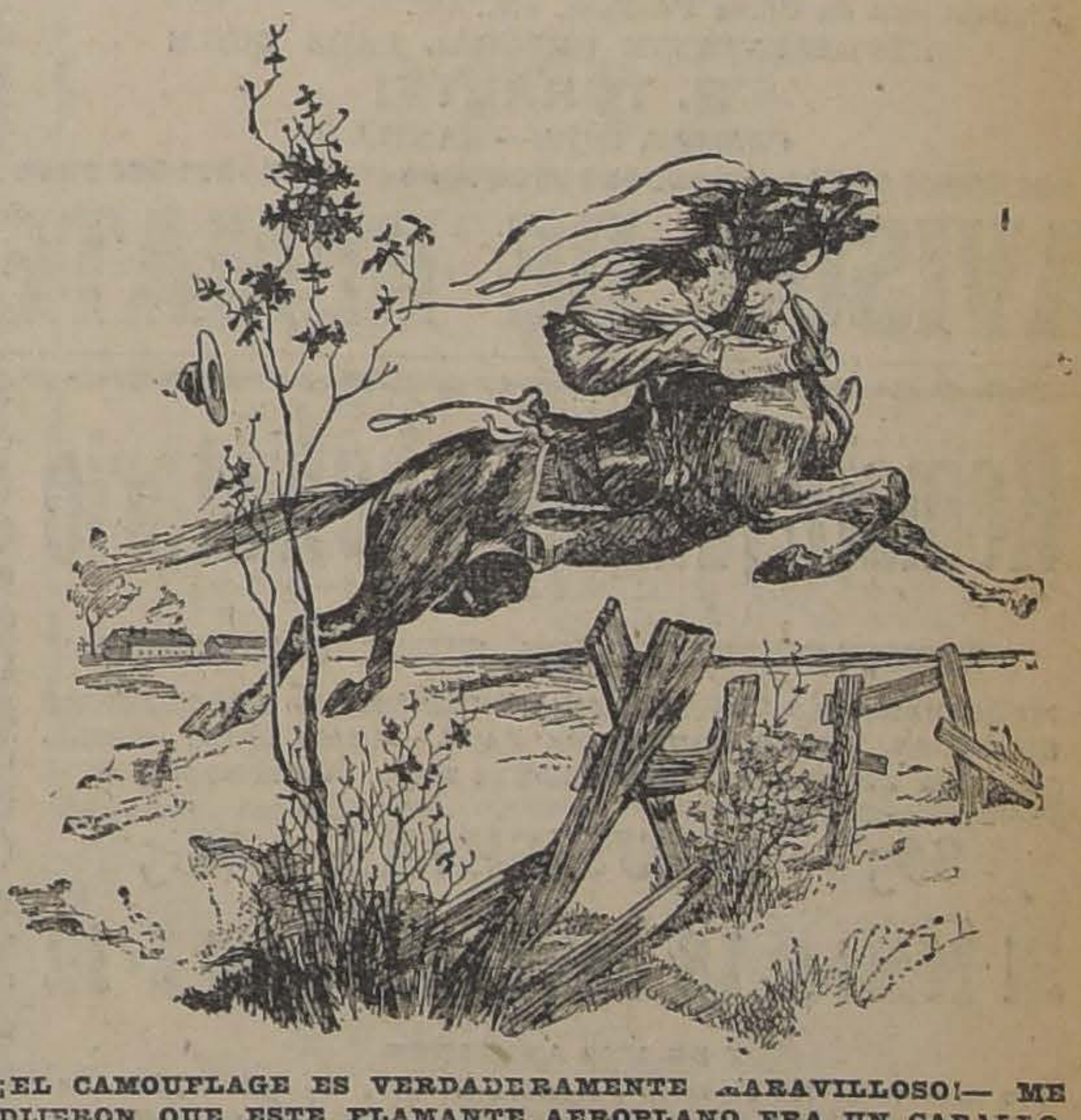

¡EL CAMOUFLAGE ES VERDADERAMENTE MARAVILLOSO!— ME DIJERON QUE ESTE FLAMANTE AEROPLANO ERA UN CABALLO.

LOS SOBRETODOS MAS ELEGANTES Y MAS COMODOS SON LOS FORMA RAGLAN
UNICO MODELO QUE IMPONE LA MODA ACTUAL
Extenso y variado surtido de la renombrada marca
SOBRETODOS "PICCADILLY"
Ofrece la Sastrería G. RUDDOFF, 138 - Estado - 138

CARROCERIA FRANCESA
EMILIO TAULIS M. — CATEDRAL 1853
Casa fundada el año 1859. Unico primer premio en la Exposición 1916. Composturas en general.
Construye las mejores carrocerías para automóviles.
TELEFONO 1421. — SANTIAGO
Primer premio en la Exposición de Aeroplanos y Automóviles del Aéreo Club, llevada a cabo el 6 de Noviembre

Trabajos Eléctricos
Con las reformas introducidas en nuestro Garage y en especial en la **Sección Eléctrica**, la cual ha sido dotada con instalaciones modernísimas y confiada a expertos especialistas con muchos años de práctica en fábricas extranjeras, nos es grato ofrecer a los señores automovilistas nuestros servicios, garantizándoles el más cuidadoso trabajo y puntualidad en la entrega.
Arreglos de Dinamos-Magnetos-Baterias y todo lo concerniente al ramo
BELLAVISTA 420 GARAGE «DODGE BROTHERS» TELEFONO 87

URETA & Cía
FRUTOS DEL PAIS
Santiago, Casilla 1340

NOGAL

COMPLETAMENTE SECO.

hasta 16 pulgadas de ancho tiene disponible 300,000 pies a precios fuera de competencia la

BARRACA Y FABRICA "IBERIA" MATUCANA 745 entre San Pablo y Rosas :: **Fco. García Paz.**

DEFUNCION

Ha dejado de existir don

JORGE ROJAS PRADEL

Sus restos serán conducidos privadamente hoy, al Cementerio Católico.

Familia:

ROJAS PRADEL.

DEFUNCION

Ha fallecido a la edad de 78 años la señora

AMELIA B. v. de GAGE

sus restos serán sepultados privadamente.

LA FAMILIA.

La Central

POMPAS FUNEBRES

Empresa notamente chilena reconocida ya por el público como la más seria e importante del país.

Dirección:

Merced esq. San Antonio

(Frente a Daube). Teléfono 595

Atiende personalmente el gerente.

CARLOS VALENZUELA SILVA

EMPRESA

FORLIVESI

de Pompas Fúnebres

UNICA EN TODO CHILE

El sólo nombre de esta acreditada Empresa es una garantía para el público.

Se trasladó a calle

COMPAÑIA 1037-1041

Edificio Arzobispal, entre Plaza de Armas y Bandera

TELEFONO INGLES 377

Juan Forlivesi

Nota.— Esta casa no tiene sucursales ni pertenece a ninguna Sociedad Anónima.

POMPAS FUNEBRES

LA SANTIAGO

SAN DIEGO 15, TELEF. 2653.
SUCURSAL: ARTURO PRAT Esq. Av. MATTA. TELEF. 6105

Servicios desde 35 a $ 3,000. Ataúd y carroza blanca desde 80 pesos. Urnas metálicas y maderas finas.

Servicios nocturnos sin recargo.

RICARDO GAMBOA VIVAR

POMPAS FUNEBRES
Empresa Zenteno

Delicias 2584, casi esquina Molina (cuatro cuadras Estación Central)

TELEFONO INGLES 624

Nuestros servicios son presentados en forma insuperable y a los precios más bajos. Sin recargo hacemos todos los trámites de sepultación. Atiende personalmente.

CARLOS ZENTENO LOYOLA

"LA MISERIA, EL SUICIDIO Y EL IDIOTISMO, TIENEN POR CAUSA EL ALCOHOLISMO".

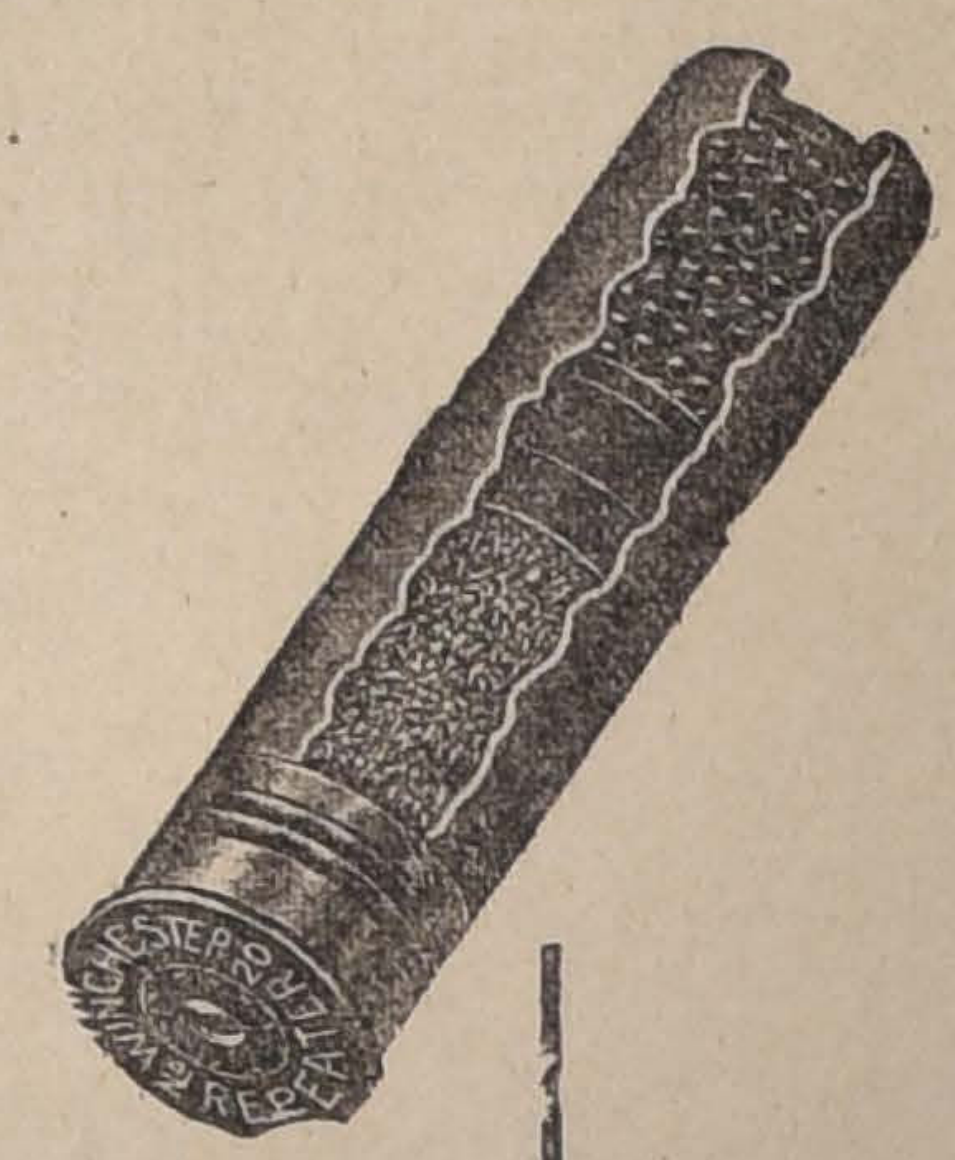

CARTUCHOS WINCHESTER

WINCHESTER FACTORY LOADED
NEW RIVAL

BALLISTITE INFALIBLE

Calibre 12=16=20=32 y 410

A PRECIOS SIN COMPETENCIA

OFRECEN

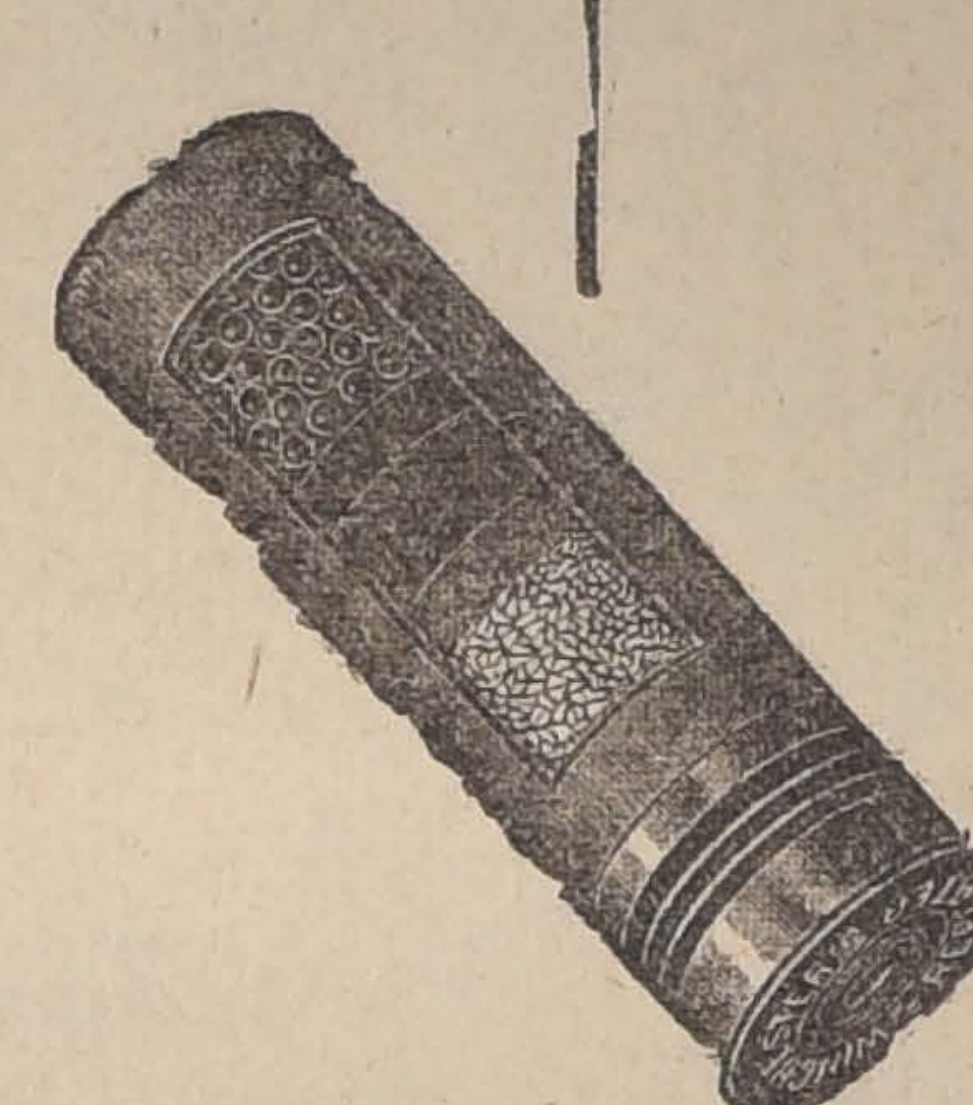

Fratelli Castagneto

Alameda y San Martin

WINCHESTER
1901
NEW RIVAL

Koppel Industrial Car & Equipment Co.

KOPPEL PA., U. S. A.

Material fijo y rodante para ferrocarriles industriales, sistema Koppel, para usos de la Agricultura, Minería, Industrias, Contratistas de Obras Públicas, etc., etc.

REPRESENTANTE GENERAL PARA CHILE

R. TORRETTI

CASILLA 2076.— SANTIAGO

A los Dueños de Automóviles

Se arreglan partidas automáticas, dinamos, magnetos y encendidos.

SECCION ESPECIAL PARA ARREGLAR ACUMULADORES

Trabajos garantidos. Se vende un dinamo y un acumulador para automóvil Dodge nuevo, de ocasión.

José Espino N., Técnico Electricista

A. Prat 135, Antiguo Establecimiento Electro-Mecánico

GRATIS

ABSOLUTAMENTE GRATIS, NO CUESTA NADA

Pida muestra te "San Mun" y "Té Primera Flor".

.INDIAN CEYLAN Co. Ltd. (CALCUTTA)

Fratelli Castagneto (representantes)

DELICIAS Y SAN MARTIN

BARROS LYNCH H.nos

Propiedades de renta vendemos

EN VALPARAISO, muy central gran propiedad compuesta de 10 casas y 1 almacén; produce $ 3,000 mensuales; deuda $ 130,000. Facilidades de pago. **PRECIO: $ 400,000.**

EN SANTIAGO, CALLE SANTO DOMINGO, a una cuadra de la Plaza de Armas; edificio de dos pisos; produce más de $ 1,000 mensuales; tiene deuda. **PRECIO: $ 200,000.**

EN CALLE VILLAVICENCIO, a un paso Monjitas; edificio de 2 pisos: **altos** con 9 piezas, dependencias, corredor con vidrios, luz eléctrica, gas, etc., produce $ 300 mensuales; **bajos** con 11 piezas, dependencias, un patio, corredor con vidrios, jardín, parrón, luz eléctrica, gas, etc.; produce $ 500 mensuales. Deuda de la propiedad: $ 25,000. **PRECIO: $ 135,000**

Propiedad de renta permutamos.

MAGNIFICA PROPIEDAD compuesta de numerosas casas, a un paso Vicuña Mackenna, con deuda a la Caja Hipotecaria, permutamos por fundo hasta Talca. **PRECIO: $ 280,000.**

Víctor y Patricio Barros Lynch

TEATINOS 70, CASILLA 1993

AVISOS DE REMATE

Remate Judicial y Voluntario

DE

MAQUINARIAS PARA DIVERSAS INDUSTRIAS, MERCADERIAS SURTIDAS, ARTICULOS FINOS PARA CABALLEROS, CASIMIRES EN PIEZAS, MATERIALES PARA CONSTRUCCION

865 - AGUSTINAS - 865

El Martes 18 del pte., de 10 a 12

Y DE 13.30 ADELANTE

Por decreto de los diversos Juzgados Civiles, 2.o del Crimen, Seguros, Liquidaciones, Desflería de Mendelizki y consignatarios

HAY:

MAQUINARIAS.—Motor eléctrico de 1 1|2 H. P., Bomba para alimentar calderos, Máquina para coser calzado, Maquinaria completa para la fabricación de aguas gaseosas, Torno mecánico, Tapadoras de botellas, Varias bombas trasvasijadoras, Capsuladores de botellas, Filtro para vino tapa cobre, Gran filtro Gasquett y pasteurizador, Máquina saturadora, Correas, Poleas, Ejes trasmisión, Poleas de fierro y madera, 1 lote de cañerías galvanizadas de 1", 2 Tolvas de fierro, Magneto Bosch, Parachoques de automóviles, Máquina descremadora, Tarros lecheros, Aceite para mina, Caldero a vapor, Fierros, etc., etc.

MERCADERIAS.— Toallas y calcetines un gran lote, Frazadas de lana y algodón, Crea para sábanas, Franelas blancas, Tocuyos, Franelas de algodón para camisas, Borlón para pantalones, Pañuelos de mano, Céfiros para camisas, Cachemira negra, Cintas de seda, Cuellos para hombres en céfiro y seda, Kaquis para trajes, Casimires en pieza azul, negro y fantasía.

UNA PARTIDA de Pijamas finas para caballeros, sobretodos impermeables ingleses, una partida de sombreros de paño, sueltos ingleses, una partida de calcetines finos de algodón y seda, etc., etc.

CALAMINA galvanizada de 7 a 9 piés, Fierro negro y galvanizado para techos, 200 rollos de alambre negro del número 10, 200 planchas de metal desployé, 100 cajones de duraznos al jugo amarillos de banquetes, 250 rollos de papel de envolver Sulfite, Licores surtidos, Ladrillos para cuchillos, Vinos en barriles y cajones, 20 quintales de pintura zinc, Rejillas para gallineros, 30 Tambores de fierro para alcohol o aceite, Casucha de fierro para biógrafo, Neumáticos para automóviles Goodyear, etc., etc.

NOTA.—Las mercaderías se venderán por la mañana.

Víctor Araya L.,

MARTILLERO DE HACIENDA.

Remate de las Existencias de la Imprenta y Encuadernacion "Antigua Inglesa"

CALLE MORANDE N.° 631

POR NO PODER ATENDER SU DUEÑO EL NEGOCIO

El Jueves 20 de Marzo a las 14 horas

MAQUINARIAS.—Para imprenta.

PRENSAS. — 1|2 Mercurio "Voirin", 1|4 Mercurio "Gordon", 1|8 "Grandier Price". Y 1|16 "Challenge".

MAQUINAS CORTADORAS DE PAPEL. — "Krauss" de 0.75 de corte. "Grieg" de 0.87 1|2 de corte. Cartonera de 1|10 de corte a mano.

MAQUINARIAS PARA ENCUADERNACION. — Una chaflanadora a mano. Una para redondear puntas. Una para hacer pestañas. 3 prensas de mano para mesón. Máquina para satinar. Máquina para volver lomos. Prensa grande de golpe. Prensa regular de golpe. "Grieg" de tornillo. Máquinas para coser libros en blanco, para coser impresos, de pedal para coser talonarios, para coser cuadernos, para enhuinchar libros grandes y para perforar talonarios. Máquina folladoras de pie "Hoole Machine Co.", 2 máquinas para rayar y útiles. Dos prensas para dorar. Folladora chica para incluir en las formas.

MUEBLES.—Gran cantidad de mesones y chivaletes. — Calentadores de gas. Máquina para cortar líneas.

TIPOS.—Mucha existencia en tipos nuevos y usados para imprenta, viñetas, clichées, filetes, ramas y tipos de madera. **Surtido completo en tipos de bronce, filetes y viñetas de** todas clases para encuadernación y dorados de fantasía y corrientes (entre estas el surtido completo de Schrabler).

MOTORES. — Dos motores eléctricos de 5 y 4 HP., en perfecto estado.

TRASMISIONES. — Dos completas, Poleas, Correas, Descansos, etc., etc.

MERCADERIAS. — Papeles de hilo para libros. 1|2 hilo. Satinado, de colores jaspe, para encuadernación (gran surtido). Cartulinas, Secantes, Papel para obras, etc., etc. **Libros en blanco de lujo para Bancos y casas por mayor,** Libros para comercio en general, Sobres, Block, Libretas, Formularios para la venta de alcoholes, Brochas de puntas de metal, para libros. Archivadores pegadores de cartas, Cueros, Alambre para coser, Huinchas, Menúes y tarjetas de lujo para banquetes, Cajas de papel de fantasía, de luto para partes de defunción y esquelas.

OFICINA. — Caja de fierro "Milners" moderna, Caja "Ostertag" de pie con escritorio, Caja chica "Basch", Escritorio americano de cortina tamaño grande, 1|2 amueblado de jacarandá y marroquí, 12 metros mamparas de lingue con vidrios Catedral. Estantería y mesones. Vidrieras para exhibiciones.

A la vista desde hoy, de 10 a 12 y de las 16 a las 18 horas.

Patricio Aldunate

AGUSTINAS 1064 **Martillero de Hacienda y Municipal**

REMATE DE PRENDAS DE PLAZO VENCIDO

El Lunes 17 de Marzo, a las 9, el martillero señor Aldunate, rematará en la **Casa de Préstamos "LA COLON", Avenida Italia número 404,** las prendas no rescatadas y comprendidas entre los números 85,627 a 95,993.

Hay: mesas de centro, máquinas de coser de mano y de pie, catres de fierro con bronce, colchones, sommiers, gran surtido en retazos de géneros y cortes de casimir, peso de mostrador, sillas de montar chilenas e inglesas, cortinas, pañuelos de rebozo, relojes de oro, plata y acero, 14 libras esterlinas, manteles, mantos de seda y velo, ternos de casimir, vestidos, blusas y calzado en gran cantidad, etc., etc.

El Lunes 17 de Marzo, a las 14 (2 P. M.), el martillero señor Masenlli rematará en la **Casa de Préstamos "LA LIRA", calle Maestranza número 219,** las prendas no rescatadas y comprendidas entre los números 34,818 a 43,292.

Hay: peinadores con mármol, pañuelos de seda con flecos, violines en caja, aparadores con mármol, sillas de comedor, roperos con espejos, cómodas y veladores con mármol, cuellos y manguitos de piel, colleras y medallas de oro, alfombras, relojes y cadenas de oro y plata, anillos con brillante y piedra, medio amueblado tapizado, trinche con mármol, sobretodos, sillas de montar, etc., etc.

El Lunes 17 de Marzo, a las 16 (4 P. M.), el martillero señor Jorquera, rematará en la **Casa de Préstamos "LA SAN JUAN DE DIOS", Avenida V. Mackenna número 801,** las prendas no rescatadas y comprendidas entre los números 6,534 a 14,612.

Hay: manteles y servilletas, catres de bronce y de fierro, sommiers, peinadores con mármol, pañuelos de rebozo, máquina de coser, ponchos y mantas, ternos de casimir, vestidos, blusas y calzado en gran cantidad, cadenas de oro y plata, sillas de montar, mantos de seda y velo, servicio de mesa de plaqué, cortes de casimir, ropa interior y de cama, en gran cantidad, etc., etc.

El Lunes 17 de Marzo, a las 20 1|2 (8.30 P. M.) el martillero señor Balmaceda rematará en la **Casa de Préstamos "EL HIPODROMO", Avenida Independencia número 1690,** las prendas no rescatadas y comprendidas entre los números 23,511 a 33,689.

Hay: sillas de montar chilenas e inglesas, bolsitas de plata, cuellos y manguitos de piel, cadenas de oro y plata, sobretodos, cortes de casimir, paraguas de seda y algodón, ponchos y mantas, máquinas de coser, relojes de oro y plata, peinadores con mármol, catres de fierro con bronce, acanalador, ropa y calzado para hombres, señoras y niños en gran cantidad y muchas otras especies.

Las prendas estarán a la vista desde dos horas antes del remate.
PAGO AL CONTADO.

EL INSPECTOR.

Caja de Crédito Hipotecario

Remate judicial

El 18 de Marzo de 1919, a las 13 horas, se rematará en el Quinto Juzgado Civil de Santiago, el inmueble signado con los N.os 1381 a 1387 de la calle Gálvez de esta ciudad.

MINIMUM: $ 23.333.32

que se enterará: a) con $ 9.325.40, saldo de una obligación hipotecaria a favor de la Caja; b) con $ 14,007.92 al contado en dinero efectivo.

Bases y antecedentes en la Secretaría del Quinto Juzgado.

Títulos en el Archivo de la Caja Hipotecaria. 17-C

GRANDES ACTORES DEL CINE

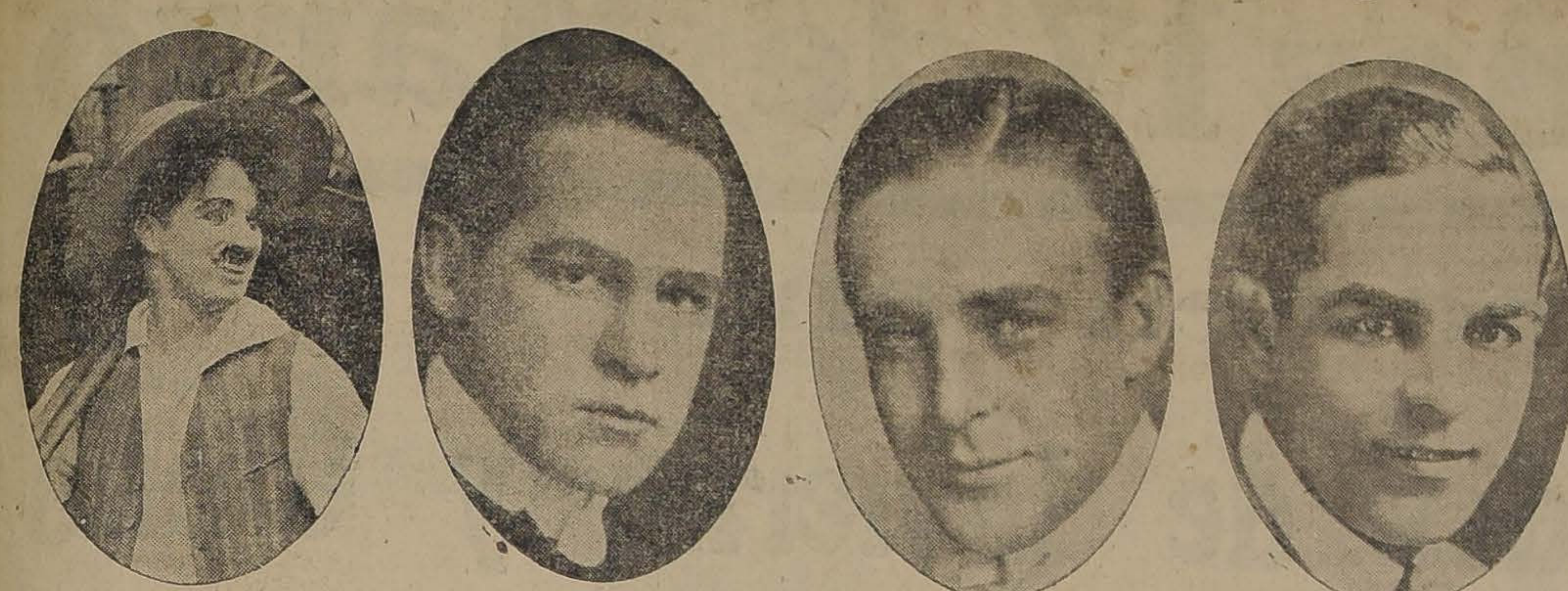

CARLOS CHAPLIN — WILLIAM RUSSELL — WILIAM WALLACE REID — ANTONIO MORENO

HACE ALGUNOS DIAS PUBLICAMOS UNAS FOTOGRAFIAS DE ALGUNAS DE LAS PRINCIPALES "ESTRELLAS CINEMATOGRAFICAS Y AHORA PUBLICAMOS LAS DE ALGUNOS GRANDES ACTORES QUE HACEN "PENDANT" EN TALENTO CON ALGUNAS DE ESAS CELEBRIDADES

Mallorca y espontáneamente me hizo la merced de escribirme una carta de amables alabanzas muy gratas para mí. Al mismo tiempo, según he sabido después, escribió a Rodríguez Marín, hablándole encomiásticamente de mis libros y le anunciaba su deseo de que me llamara a la Academia; pero advirtiendo que yo no debía saber nada de tal propósito "pues a este joven escritor —decía— hay que añejarlo un poco".

—¿Y qué impresión le causó a usted el acto de leer su discurso y tomar posesión de su cargo de académico?...

—Figúreselo usted: una emoción, y un miedo enormes. Me parecía y aún me parece un sueño.

—¿Tenía usted muchos deseos de ser académico?...

—Hombre, para un escritor, esto constituye la cumbre en su carrera. Adviértole a usted con absoluta sinceridad que yo estoy seguro de que no me he elevado hasta esta cumbre con alas de mis valimientos y mi sabiduría, sino con la indulgencia y la bondad de los demás.

—¿Cuál de sus libros es el que más se vende?

—"El amor de los amores".

—¿Cuál es el que más le gusta a usted?

—Yo, aunque, considero estos libros como ensayos, o más bien como balbuceos y creo que aún he de hacer algo más serio, los que más me gustan hasta ahora, es decir, los que veo mejor hechos, son **COMEDIA SENTIMENTAL y LA ESCUELA DE LOS SOFISTAS**. En cambio, el que me parece más flaco y el que me ha dado más que hacer ha sido **LOS CENTAUROS**.

—Ahora hace tiempo que no labora usted...

—En efecto, llevo dos años sin producir. Estoy en un alto. Yo a esto le llamo un holgón o barbecho: dejar reposar la tierra y al mismo tiempo pararme a reflexionar sobre lo hecho y lo que debo hacer.

—¿Usted traza al detalle el plan de sus novelas, antes de escribirlas?

—No, señor. Los libros me llevan a mí más que yo a los libros.

—¿Qué le gusta a usted más, escribir en verso o en prosa?...

—Por mi gusto sólo haría verso. De ser algo, soy poeta, y de aquí nacen los más graves defectos de mi prosa y de mis obras novelescas. Tengo el oído tan acostumbrado al ritmo poético, que a veces me cuesta no poco trabajo sacudir ese compás, que adultera la prosa, robándola su ritmo propio, su llaneza y sinceridad. Los excesos de la fantasía me conducen también a un vicioso lirismo que desfigura la realidad con arrebatos intemperantes de palabra y de concepto. Así, yo no me juzgo novelista; soy un poeta que hace novelas. Al revés del famoso personaje, escribo en verso sin saberlo, y casi siempre, acabada una página, tengo que dedicarme a "casar endecasílabos" y a cortarles la cabeza, salvo los casos en que le dan cierta gracia y misteriosa seducción al período estas invasiones del metro y aún de la rima...

Ya de pie, dispuesto a salir, exclamé:

—Una última pregunta, León: A juicio de usted, ¿pasa España por un momento de decadencia o de apogeo?...

—Yo creo —dijo Ricardo rápido, al mismo tiempo que limpiaba los cristales de sus lentes— que vivimos, no en un acaso, sino en una clarísima alborada. Todo induce a creer en el renacimiento del genio español en el mundo: la preocupación aguda, dolorosa, calenturienta de cuantas cuestiones se refieren a nuestro pasado y a lo porvenir; el cultivo cada día más intenso de la ciencia, de las artes en un sentido tan moderno y en el fondo tan español; el movimiento creciente de la acción social; la intervención de la mujer en todos los órdenes de la vida y del espíritu, son robustas señales de juventud y actividad. Lo que sucede es que la política — la única excepción— lo cubre todo con apariencias de nulidad y abatimiento. En la gran colmena española, se trabaja con impetu febril; pero quien nos observa desde afuera, sin conocernos bien, no advierte la callada labor de las abejas, sino el zumbido de los zánganos. Además, contribuye también a nuestro mal esta condición nacional esquiva, solitaria, rebelde, indisciplinada. Cada español es un reyezuelo absoluto; abundan entre nosotros las individualidades enérgicas, poderosas, originales, más con tendencia siempre a la soledad, a un huraño desvío, a un previo desdén de todo lo ajeno. Siempre fuimos así; pero los grandes ideales de religión y de conquistas de otros siglos acertaron a unir con poderosa argamasa estos robustos sillares, a juntar la raza entera en un solo haz, militante, agresivo, lleno de vida y de fuerza, que produjo aquella explosión magnífica del siglo XVI. Rotos hoy aquellos vínculos, es menester trabarlos de nuevo o crear otros para que no se malogren por falta de cohesión los vivos esfuerzos individuales. A este fin, lo más urgente es barrer de la política a los que hacen oficio y granjería de ella y emprender una cruzada, arrolladora, de carácter hondamente patriótico y popular, donde todos, respetando mutuamente sus ideas y sus fueros, coincidan siquiera en un solo punto común. ¿Es posible que los españoles de hogaño no coincidamos siquiera en un sólo anhelo?... Basta coincidir en el amor de la patria... Con esto y con un caudillo generoso, inmaculado, muy español, muy valeroso, y prudente, capaz de empuñar la espada y la bandera y de mover las muchedumbres, ¿no lograremos resurgir?...

—Es posible todavía... — le contesté.

—Yo lo creo firmemente; — aseguró él con ardimiento juvenil — por eso soy maurista...

EL CABALLERO AUDAZ.

Un caso eugénico

Aunque ha sido Norteamérica la primera nación que mayor entusiasmo ha puesto en la práctica defensa de la Eugénica, o puericultura preconcepcional, un caso bien reciente de respeto a la admirable ciencia y de amor a la raza está siendo objeto de discución en Chicago.

Mrs. Anna Bollinger y el doctor Haiselden, del German American Hospital, no ha vacilado en dejar morir al hijo de la primera, porque era un ser deforme a quien aguardaba vida misérrima e inútil para su patria.

No sabríamos alabar sin reservas este acto de la señora Bellinger y del doctor Haiselden. Pero tampoco tendríamos la inconciente sensiblería de censurarlo, sin hallar atenuantes científicos.

La eugénesis o cultivo de la especie humana tardará mucho tiempo en implantarse en España. Los generosos propósitos del doctor Martínez Vargas en el Primer Congreso de Pediatría habrán de encontrar no pocos obstáculos en esta tierra.

¿Podrá alguna vez convencerse a los españoles tuberculosos, cancerosos, epilépticos o aquejados por idénticas enfermedades hereditarias, de que no deben procrear nuevos seres herederos de su miseria fisiológica? ¿Llegará a proponerse, como en Norteamérica, la emasculación de los criminales para evitar una descendencia condenada de antemano al vicio y al crimen?

Más allá iríamos aún si fuéramos legisladores. No sólo la miseria fisiológica sería motivo suficiente para prohibir el matrimonio, sino también la miseria económica. Al par que la salud, se exigirían los medios necesarios para la vida de los contrayentes y de los hijos futuros.

Se le ha reprochado a Francia la disminución de la natalidad. Se ha dicho que en la guerra sufrió la gran nación las consecuencias del "hijo único".

Y, sin embargo, Francia es un país próspero y fuerte donde la miseria no existe en las proporciones vergonzosas de Inglaterra, de Rusia o de esta pobre España. En Francia a ese "hijo único" se le coloca en condiciones de hacer frente a la vida y de disfrutar de ella o de ser útil a la patria, no renunciando a sus aptitudes ni a sus ideales, sino perfeccionando aquéllas y realizando éstos, gracias a su desahogada posición económica.

En cambio, se cita el caso de Alemania que, por un exceso de natalidad, se ha visto obligada a invadir el mundo más allá de las fronteras.

Podríamos desmentir esa afirmación demostrando que en Alemania disminuye la natalidad más que en Francia. En Francia decrese en una proporción del 8 por 1.000 y en Alemania del 9 por 1.000. El propio mariscal von der Goltz publicó, el año 1913, en el Mittler, un artículo titulado "La juventud alemana y el Ejército", en el que decía que en 1876, teniendo Berlín un millón de habitantes, nacieron 43,000 niños, y en el año 1912, duplicado el número de habitantes, sólo nacieron 44 mil 539. Pero esto no vendría a demostrar sino una equivocación más de los germanófilos.

Lo cierto es que en Alemania se procura por todos los medios posibles que aumente el censo de población, con objeto de que, llegado un momento como el actual, puedan morir muchos millones de hombres...

Sin embargo, ¿cómo acogerán las madres alemanas, francesas, belgas, inglesas, rusas, austriacas y serbias la excitación de que den a luz nuevos seres para que mueran en las trincheras y en los hospitales o se los devuelvan mutilados o incurables?

Porque tan cruel será esta excitación a las mujeres sanas y fuertes como la otra prohibición a las tuberculosas, a las cancerosas, a las epilépticas...

JOSE FRANCES

COMO NOS PINTAN

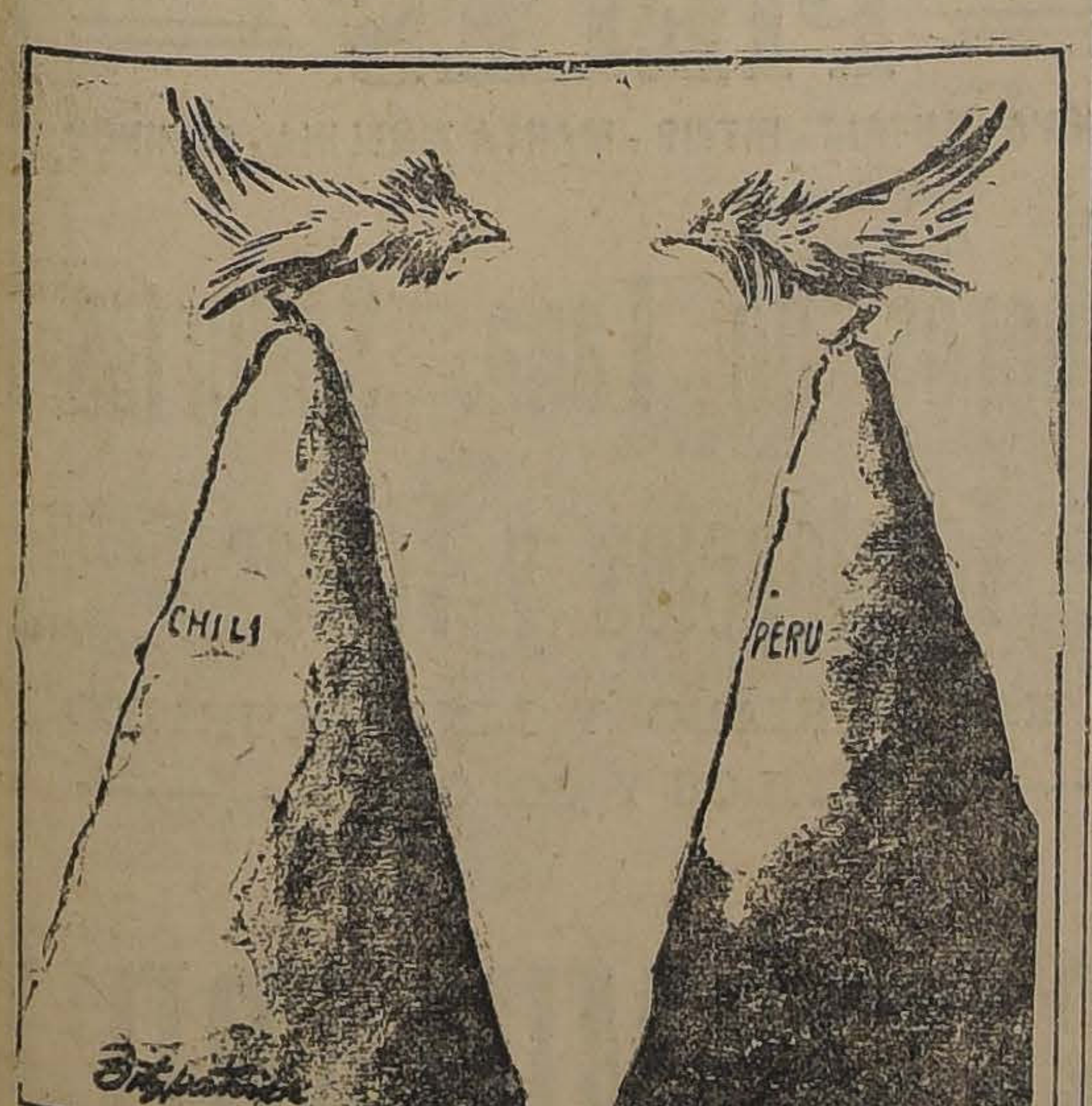

CARICATURA PUBLICADA POR EL "ST LOUIS POST-DISPATCH", DE SAN LUIS, MISSOURI, BAJO EL SIGUIENTE RUBRO: "ES DE URGENTE NECESIDAD LA LIGA DE LAS NACIONES"

Una periodista

LADY DIANA MANNERS, BELLA E INTELIGENTE DAMA DE LA SOCIEDAD INGLESA, QUE ACABA DE INICIARSE EN LAS LABORES PERIODISTICAS CON GRAN EXITO

ADIOS!

Los dos amigos, terminado el almuerzo, entreteníanse en mirar desde las ventanas del café la gente que a la sazón discurría por el boulevar.

Parecían embargados por esa dulce melancolía que en los caracteres soñadores suelen producir las tardes de otoño.

—¡Cómo envejecemos! — dijo uno de ellos suspirando profundamente. En otro tiempo, en tardes parecidas, sentía yo el diablo en el cuerpo. Hoy sólo me quedan los recuerdos.

Quien así hablaba era un hombre de unos cuarenta y cinco años, de fisonomía simpática y bastante grueso.

Su compañero tenía alguna más edad y no menos carnes; pero demostraba bastante y mejor humor.

—¡Ay, amigo!— decía. Yo envejezco sin enterarme de ello, y estoy siempre alegre, encontrándome fuerte y vigoroso. Cuando uno se mira todos los días en el espejo no nota las modificaciones que en el rostro imprime la mano destructora del tiempo. Esta sola es la causa de que no se muera uno de tristeza a los dos o tres años de comenzar la ruina.

Para darse cuenta de tales estragos hay que permanecer seis meses sin contemplarse en el espejo.¡ Entonces sí que causa efecto!

¿Y las mujeres? ¡Cómo las compadezco! Toda su felicidad, todo todo su poder, toda su vida, están en una belleza que dura diez años.

Yo envejecí sin darme cuenta. Cuando me juzgaba poco más que adolescente, iba a entrar en los cincuenta años.

Sin embargo, no sentía enfermedad alguna, y vivía feliz y tranquilo.

La revelación de mi decadencia túvela de un modo sencillo, al par que terrible, y me causó una impresión que duró más de seis meses.

Después hallé resignación bastante para transigir casi alegremente con la verdad amarga.

Como casi todos los hombres, he estado enamorado con frecuencia durante mi juventud; pero sólo una vez me enamoré de veras.

Era muy hermosa aquella mujer. Conocíla en Etretat, a orillas del mar, poco des[illegible]s de la guerra. No puede darse playa más linda que aquella.

Pequeña, en forma de herradura, rodeada de caprichosos acantilados que penetran gran trecho en el mar, parece escenario encantador y digno de las hermosas mujeres, vestidas con colores claros, que por allí circulan y conquistan.

El sol ilumina el brillante cuadro, reflejándose en aguas de verdadero azul.

Los curiosos siéntanse cerca del agua con el objeto de comtemplar a las bañistas, que bajan envueltas en elegantes y ámplias capas, arrojándose luego con gracioso movimiento para sumergir en las aguas hirvientes las carnes pulidas, con dulces escalofríos y estremecimientos de placer.

Allí puede juzgarse la belleza con verdadera exactitud, pues se examina a la mujer desde los pies a la cabeza, sobre todo a la salida del baño.

La primera vez que vi de ese modo a "aquella" me quedé embelesado.

Hay rostros cuyo encanto entra en nosotros tan bruscamente, que la impresion producida nos desvanece.

Cuando lo encontramos, parécenos haber dado con la mujer a quien debemos amar.

Yo, por lo menos, experimenté entónces esta sensación.

Híceme presentar y muy pronto comprendí que aquella mujer había herido mi corazón.

Sufrir el dominio de una mujer es cosa horrible, al par que celestial.

Es más que un suplicio, y parece a la vez una felicidad increíble.

Su mirada, su sonrisa, los cabellos que agitaba sobre su frente la brisa, los menores movimientos de su cuerpo me enajenaban, me trastornaban, me enloquecían.

Habíame dominado con sus gestos, con sus actitudes, hasta con las cosas que usaba, y que a mí me parecían hechiceras.

Enternecíame sólo con ver su velo sobre una silla o sus guantes sobre un velador.

Sus vestidos parecíanme inimitables. Ninguna otra llevaba sombreros como aquellos.

Estaba casada y su esposo iba a verla todos los sábados, para marcharse los lunes. Pero esto me importaba poco.

No sé por qué no sentía celos; jamás sér alguno me había parecido tan poco digno de atencion como aquel hombre.

¡Cómo adoraba yo a aquella mujer! ¡Qué hermosa era!

¡Creía vinculadas en ella la gracia y la elegancia!

Nunca como entonces he comprendido que la mujer es un sér delicado, lleno de encantos.

Jamás había comprendido lo que hay de seductor en la curva de una mejilla, en el movimiento de unos labios en los menudos pliegues de una oreja, en la forma de una nariz.

Esto duró tres meses. Después partí para América, desesperado, guardando en la memoria dulcísimo recuerdo.

Siguió poseyéndome de lejos como me había poseído de cerca, sin presumirlo ella tal vez.

Pasaron años; pero no trajeron el olvido.

Su encantadora imagen permanecía siempre ante mis ojos y en mi alma.

Mi ternura le era fiel.

Su recuerdo era para mí el mejor y el más hermoso que había encontrado en mi vida.

* * *

¡Qué poca cosa son doce años en la existencia del hombre! Deslízanse lenta y dulcemente.

Se suman con tal rapidez, dejan tras sí huella tan breve, y se desvanecen tan pronto, que al volver la vista atrás, no se comprende cómo ha venido la vejez.

Parecíame que sólo algunos meses me separaban de aquella deliciosa temporada en Etretat.

Durante la primavera última fuíme a Maisons-Laffitte para comer con unos amigos.

En el momento de partir el tren, subió en mi vagón una señora gruesa, acompañada de cuatro niñas.

Dirigí una mirada distraída a las viajeras y observé que la madre tenía cara de luna llena, sirviéndole de marco un sombrero adornado con cintas negras.

Respiraba fuertemente, cansada del apresuramiento con que había tomado el tren.

Las niñas comenzaron a charlar. Yo abrí un periódico y me puse a leer.

Cuando pasábamos por Asniéres, díjome de pronto aquella dama:

—Dispense usted, caballero; ¿es usted el señor Garrier?

—Sí, señora.

Entonces ella comenzó a reir estrepitosamnete, añadiendo cuando pudo dominar la risa:

—¿Usted me conoce a mí?

Vacilé. Creí, en efecto, haber visto aquella cara; mas, ¿dónde y cuándo?

No pudiendo salir de mi vacilación, dije al cabo:

—Sí, creo conocerla a usted, pero no recuerdo su nombre.

—¡La señora Julia Lefevre!

Jamás he recibido golpe semejante...

Creí en aquel momento que todo había terminado para mí, y parecióme que descorría un velo ante mis ojos para mostrarme cosas horribles.

Era ella! ¿Ella aquella mujer vulgar? ¡No había duda! Los niños, que la acompañaban me asombraban tanto como la madre.

Habíalos tenido después de haberla yo perdido de vista, y ya parecían pedir un puesto en la vida.

Creí haberla visto el día anterior, y sin embargo, ¡qué cambio tan grande! Sentí un dolor inmenso en el corazón y protesté indignado contra la naturaleza, reprochándole su obra de destrucción brutal.

Contemplábala azorado, sin saber qué decir.

La di la mano, y al dársela, sentí que las lágrimas acudían a mis ojos.

Lloraba su juventud perdida, lloraba su muerte.

Ella también se sintió emocionada, y balbuceó con pena:

—He cambiado mucho, ¿verdad? ¡Qué quiere usted! Todo pasa. Ahora sólo soy una madre, una buena madre. Todo lo demás ha terminado. Ya suponía yo que si nos encontrábamos no me reconocería. Tambien usted está muy cambiado: Me ha sido preciso observarlo mucho tiempo para estar segura de no equivocarme. ¡Está usted lleno de canas! Ya se ve, ¡han pasado doce años! Mi hija mayor tiene ya diez.

Miré a la niña y hallé en ella algo de los antiguos encantos de la madre, todavía indecisos, casi sin formar... ¡La vida me pareció rápida!

Llegamos a Maisons-Lafitte. besé la mano de mi vieja amiga y me despedí.

No había acertado a decirle más que simplezas. Estaba conmovido para hablar.

Cuando me vi solo en casa me contemplé largo tiempo en la luna del espejo, y acabé por recordar lo que había sido, viendo con el pensamiento mi bigote castaño, mi cabello negro y una fisonomía joven aún. Era ya viejo, y dije para mí: ¡Adiós, hermosa juventud! ¡Adiós!

GUY DE MAUPASSANT.

VIDA SOCIAL

FUNERALES DE LA SEÑORA ESCOLASTICA LIRA DE LIRA.

En la mañana de ayer fueron sepultados privadamente, los restos mortales de la respetable señora doña Escolástica Lira de Lira, cuyo fallecimiento ha sido tan lamentado en nuestra sociedad en la que gozaba de los prestigios y consideraciones a que la hacían acreedora sus aquilatados méritos.

EN LA DIPLOMACIA.—

Ayer tarde se dirigió a Viña del Mar el Ministro Plenipotenciario de Chile en la República Argentina, señor don Emiliano Figueroa Larraín.

—A fines del presente mes regresará de las Termas de Cauquenes, el Ministro del Brasil ante nuestro Gobierno, señor don Manuel Cardoso de Oliveira, señora Carlota de Cardoso de Oliveira y familia.

MINISTROS DE ESTADO.—

Por el expreso de la tarde de ayer partió a Viña del Mar, el Ministro de Relaciones Exteriores, señor don Luis Barros Borgoño.

—Regresó el Ministro de Hacienda, señor don Luis Claro Solar y familia.

—Al sur partió el señor don Luis Serrano Arrieta, Ministro de Industria y Obras Públicas.

DON JORGE MONTT.—

Regresó de Concepción, el distinguido hombre público y ex-Presidente de la República, señor don Jorge Montt.

El señor Montt viene acompañado de su hija.

ENFERMOS.—

Mejor sigue la señorita Mercedes Urrejola Rozas.

RECEPCION.—

El señor José Eyzaguirre Herzl y señora Juana del Carril de Eyzaguirre, ofrecieron una recepción el Jueves último, en su residencia de Viña del Mar.

MATRIMONIO.—

En Ovalle ha contraído matrimonio don Mariano Peñafiel Sasso con la distinguida señorita María Varela Alfonso.

COMIDA.—

El señor Carlos Edwards Mac Clure y señora Margarita Mackenna de Edwards, ofrecerán próximamente una comida en su residencia de Viña del Mar.

A ESTADOS UNIDOS.—

Próximamente partirán a Estados Unidos, el señor Ricardo Searle y señora Adriana Pardo de Searle.

FALLECIMIENTOS.—

Ha dejado de existir en esta ciudad el señor Narciso Contreras.

Su muerte ha sido muy lamentada en el vasto círculo de sus relaciones.

Consagrado por entero al trabajo, el señor Contreras formó un hogar modelo, donde hoy se llora inconsolablemente su fallecimiento.

Ayer a medio día ha dejado de existir, víctima de una violenta enfermedad el niño Hernancito Adas-

PIANOS los mejores
AUTOPIANOS con Themodist y de reproducción.
Precios de réclame. Garantizo todos los instrumentos.
Casa S. Garbin. Moneda 827. Entre Estado y S. Antonio.
x-1280-16-c

VICHY
MEDICINAL DE VILLA VICENCIO

Por los certificados que el público conoce, se ha comprobado que el **VICHY MEDICINAL de Villa Vicencio** es tan eficaz como insubstituíble en el tratamiento de la dispepsia, gastralgia, cólicos hepáticos, arenillas, gota, artritis, diabetes y en general en todas las enfermedades del estómago, hígado y vías urinarias que requieran una medicación suave, natural y de acción rápida y segura.

Por eso también es recomendado por los más notables médicos nacionales y extranjeros y es preferido por los enfermos y convalecientes más delicados.

De venta en boticas, droguerías, almacenes, hoteles y restaurants.
Por mayor: en **MONJITAS 867.**
—Teléfono Inglés 2321.

El tiempo, el aire, el sol, son enemigos declarados del cutis de las damas. La **Crema del Harem** neutraliza sus malos efectos.

BOTICA FRANCIA
De una orden al número
2132
TELEFONO INGLES
y le remitiremos los medicamentos que necesita sin que usted salga de su casa.
Hemos instalado una sección especial de servicio de "FARMACIA a Domicilio" con el fin de facilitar los medios de compras a nuestro público.
Dé una orden, aunque sea insignificante, no importa, y se convencerá de la eficacia de nuestro servicio a domicilio.
ANALISIS - RECETAS - PERMUMERIA - ESPECIFICOS
BOTICA FRANCIA
ESTADO 154
Teléfono Inglés 2132 — Casilla 2105 — Santiago.

Fábrica de Cocinas
DE **MAXIMO SLUTZKY**
Vergara esq. de Blanco Encalada. — Casilla 1587. — (Carros Parque y Club Hípico). — Santiago

TEMPORADA DE OTOÑO E INVIERNO
EL LUNES 17 DEL PRESENTE
GRANDIOSA EXPOSICION
Venta de Sombreros Modelos, Hormas de alta novedad y Adornos, en
LA SIGNESE
Alameda esq. Estado :-: San Isidro 80
Rogamos a las Señoras poner la mayor atención en la clase de nuestros modelos importados y en los precios que son la mitad de los de otras Casas.
3-1c

Mañana Lunes 17 de Marzo

Pondremos en venta

Las Ultimas Novedades de Invierno y Otoño

Abrigos = Capas = Traje Sastre = Batas = Y un variado surtido en trajes de seda, modelo importado de las mejores casas de Francia, y un gran número de modelos de la Casa.

Exposición de Sombreros Adornados
Y Grandes Novedades de las Próximas Estaciones

CASA CASTAGNETO DELICIAS Y SAN MARTÍN

VENDIMIA 1919

OFRECEMOS:

Anhidrido sulfuroso puro
Acido sulfuroso líquido.
Acidos cítrico y tartárico.
Bombas para orujo y vinos.
Calderos para esterilizar vasijas a vapor y agua caliente
Fosfato de amoniaco.
Levaduras, Taninos
Prensas hidráulicas y a mano.
Vendimiadores.

PRECIOS ESPECIALES

A. BECKER & Co.

CONCEPCION
B Arana 328

SANTIAGO
Bandera 615

Maletería Americana

COLEGIALES

Gran surtido en
BOLSONES
CAJAS
y
PORTALIBROS

CARTERAS
BILLETERAS
CHAUCHERAS
ESCOBILLAS
para ROPA y
Cabello, etc., etc.

1021 - HUERFANOS - 1021

LA UNICA

SASTRERIA Y CASA DE ROPA HECHA de la calle Puente, que le regala a usted por cada 10 pesos de compras un boleto para el

GRAN SORTEO GRATIS

de un automóvil "Overland 90" y 150 Premios, es la

Casa Española

PUENTE Esq. SANTO DOMINGO, y que también es la

UNICA QUE VENDE BARATO

Como lo podrá usted comprobar personalmente, visitando mañana la casa.

NOTA.—Para todo lo relacionado con este sorteo, dirigirse al señor N. Soto Alvarez, Casilla 132-D, Santiago, o bien Casilla 542, Concepción.

Mueblería y Peletería Vienesa

El 14 de Marzo se efectuó el 21.o Sorteo del primer Club de Muebles y Pieles, ante el Notario Público señor Mariano Melo Egaña, y salió favorecido el N.o 37, perteneciente a don Alejandro Mesa, de la Cervecería Ebner.

En la misma fecha, y en la misma Notaría, se efectuó el 7.o Sorteo del segundo Club, y salió favorecido el N.o 86, perteneciente a la señora Elisa V. de Lagos, domiciliada en la calle Dieciocho N.o 286.

En formación el Tercer Club de Muebles y Pieles, cuota semanal cinco pesos.

Se admiten inscripciones de provincias.

Pedir prospectos.

Se reciben hechuras y composturas de pieles, precios bajos.

También se venden muebles con grandes facilidades de pago.

CASILLA 2635. — AHUMADA 5. — TELEFONO INGLES N.o 2783

X-1275-16-C

Propusatas Públicas

La Inspección de Fábricas y Maestranzas del Ejército solicita propuestas públicas por los siguientes artículos:

2,500 litros aceite mineral delgado para armas.
2,300 litros aceite mineral pesado para máquinas de maestranza.
400 litros aceite linaza cocido.
1,500 litros aceite para cueros.
2,000 kilos grasa consistente.
5,500 litros parafina
5,200 kilos estopa.
240 kilos huaipe.

Las propuestas se abrirán el día Miércoles 2 de Abril próximo, a las 10 horas, en las oficinas de la Inspección de Fábricas, donde se pueden consultar bases y especificaciones.

X-1241-20-C

Municipalidad de Maipú

PATENTES

Se avisa a los comerciantes, profesionales, propietarios de vehículos y de pertenencias mineras que en el presente mes deben solicitar sus patentes en la Tesorería de Maipú.

Se atiende al público todos los días hábiles de 9 a 11 hs. y de 14 a 17 hs.

El que no tome su patente en el presente mes de Marzo, incurrirá en un interés penal del 2 o|o mensual.

EL TESORERO.

FERROCARRILES DEL ESTADO

Se solicitan propuestas públicas para el 27 de Marzo próximo por blusas, pantalones, capotes, gorras, polainas, zapatones, suspensores, frazadas, etc., etc. para el vestuario del Grupo de Carabineros que presta servicios en la Empresa de los Ferrocarriles del Estado.

Bases y demás antecedentes en el Departamento de Materiales y Almacenes en la Estación de Alameda.

Santiago, 27 de Febrero de 1919.— El jefe del Departamento de Materiales y Almacenes.

20-c.

Se solicitan propuestas públicas para el 30 de Abril próximo por máquinas de escribir, boleteras de madera, prensas perforadoras de boletos, máquinas calculadoras, prensas de copiar, cajas de fondos, taquímetros, alfileres, anilinas, archivadores Soennecken, cáñamo en ovillos, elásticos, papeles, tintas, gomas y diversos otros artículos de escritorio y de dibujo según detalle de las bases que los interesados pueden consultar en el Departamento de Materiales y Almacenes (Estación

Santiago, 27 de Enero de 1919.

26-d

CHACRA

en los alrededores de Santiago de 15 a 20 cuadras, tengo encargo de comprar.

Casa en Camilo Henríquez 843, en $ 31.000, con deuda hipotecaria de $ 9.000, tengo encargo de vender.

Fundo de 100 cuadras regadas de buenos suelos con 10 de viña y buenas casas de habitación y dependencias a 3|4 de hora de la Estación de Maule, en Talca, tengo encargo de vender. Precio $ 185.000 con deuda hipotecaria de $ 50.000. **M. TOMAS TOCORNAL.**

De 3 1|2 a 4 1|2 horas. Bandera 227.

"DEJAD DE BEBER DIEZ DIAS Y CONTAD EL DINERO EN VUESTRO BOLSILLO".

CASA MUZARD

Trajes y Confecciones

LAS CREACIONES
MAS RECIENTES DE LA MODA

SOMBREROS

Modelos seleccionados en las principales Casas de París

Adornos la más variada y bonita selección

PIELES

SKUNG'S - NUTRIA - RITOIS - MARTA ZIBELINA - SORINOS

Géneros de Lana. Sederías

Terciopelos y Felpas

EL MAS VARIADO Y LINDO SURTIDO
ESTILOS Y COLORES

CASA MUZARD

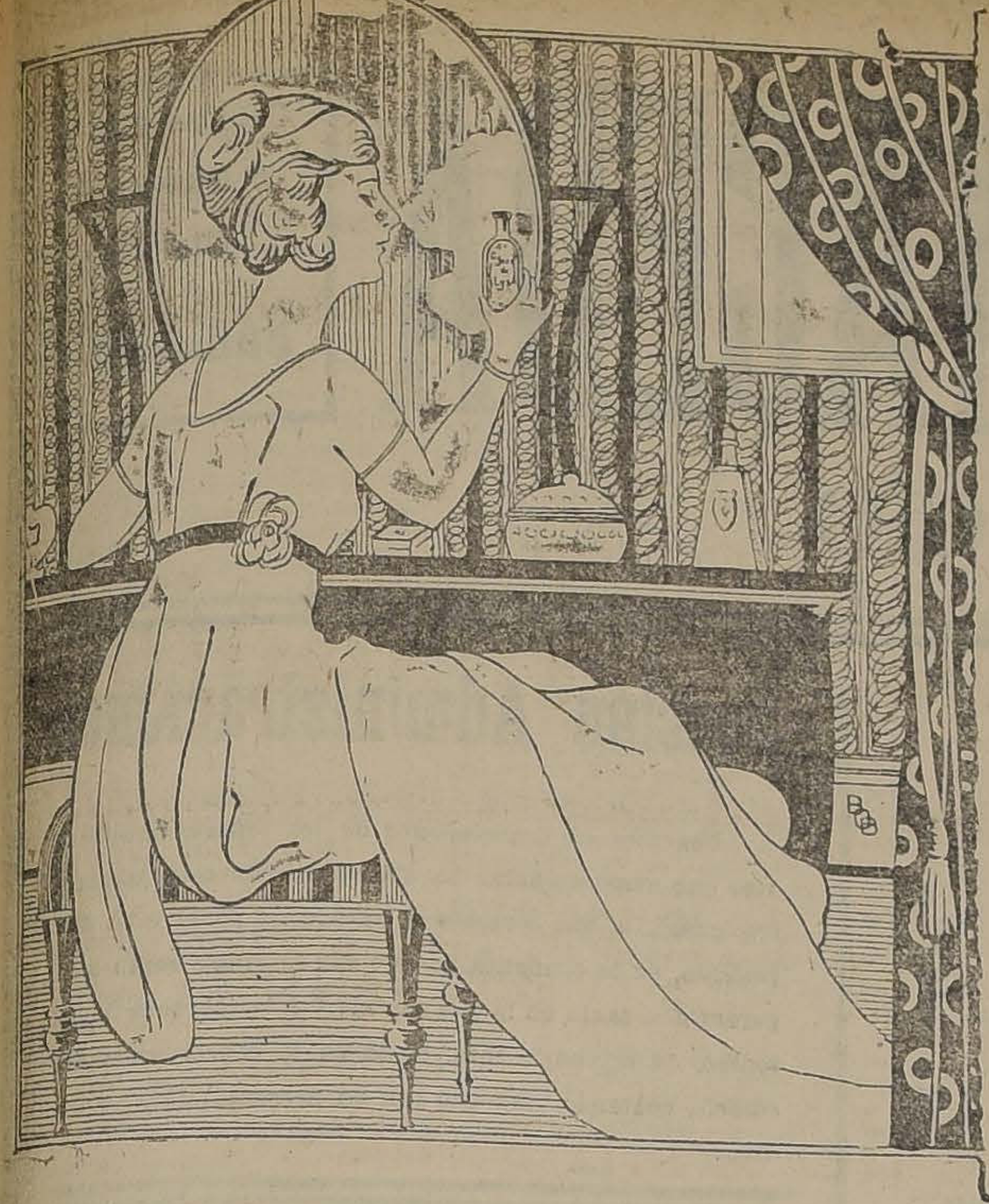

Sève de Lys

Polvos "SEVE DE LYS"

hermosura y distinción se consigue con el uso diario de los polvos "SEVE DE LYS" calidad y perfumes superfinos contienen la verdadera fragancia de las flores.

Adherentes, refrescantes e inofensivos no faltan nunca en el tocador de toda dama amante, de su juventud y de su belleza.

AGUA BLANCA "SEVE DE LYS" Ni los soles ni los aires podrán deslumbrar el rostro ni curtir las manos, evita y cura las paspaduras, manchas de sol, pecas, barritos y todas las imperfecciones del cutis.

Refresca y mantiene el cutis terso y lozano, en todas las estaciones del año.

Los productos "SEVE DE LYS" se hallan a la venta en todas las farmacias, tiendas de modas y perfumerías de la República.

CREMA "SEVE DE LYS" es el más sugestivo auxilio de toda mujer bonita. Da al cutis una blancura nacarada comparable sólo a la blancura de los lirios.

EXIJA SIEMPRE LOS PRODUCTOS "SEVE DE LYS" YNO ACEPTE OTROS.

CREACIONES

Flores del Campo

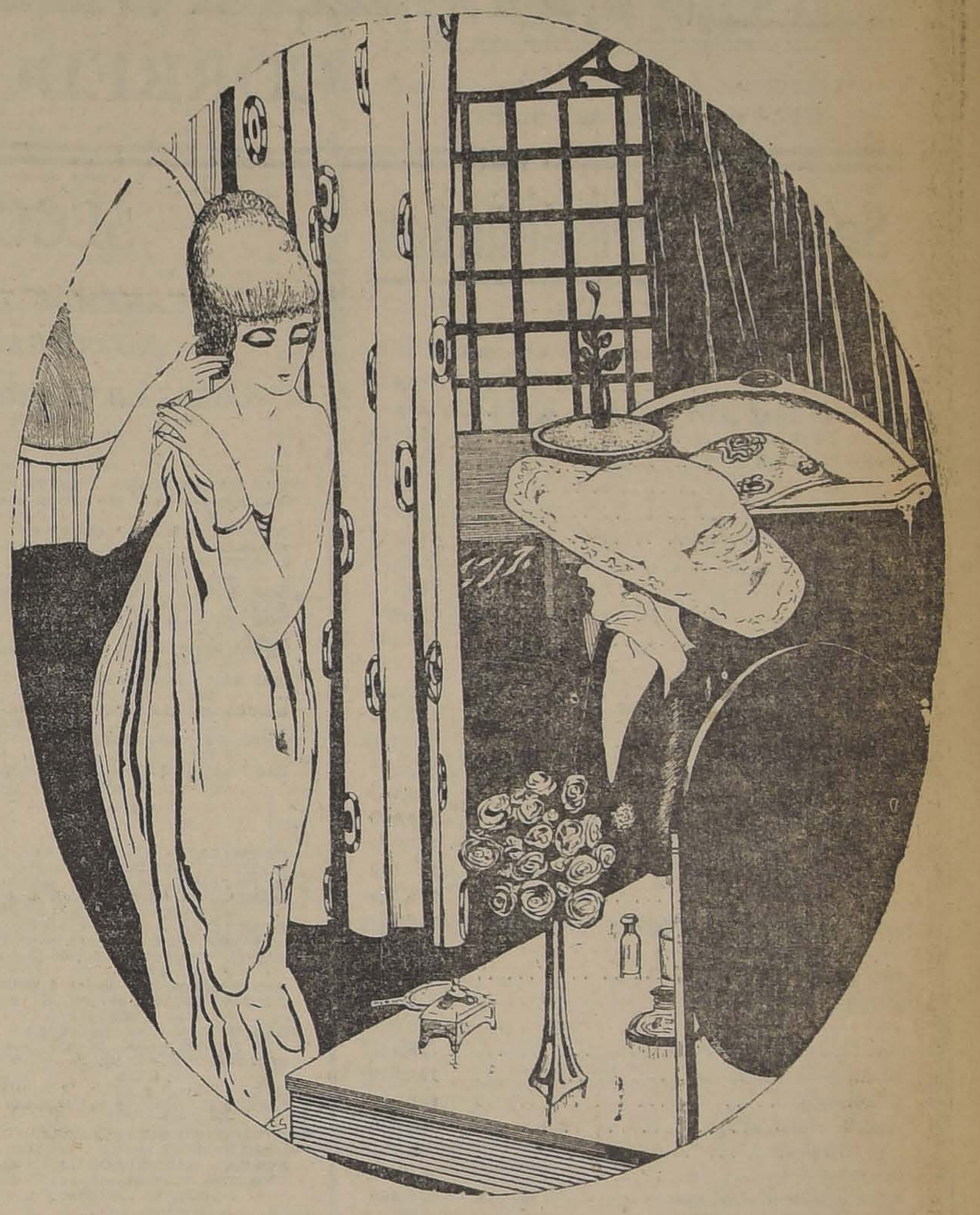

CONFIDENCIA íntima de amistad verdadera es descubrir los codiciados secretos de belleza y seducción que se encierran en las inimitables creaciones **"FLORES DEL CAMPO" Jabón, Colonia, Polvos de arroz, Extracto, Brillantina**... Ellas llevan al cutis deliciosa suavidad y tersura, conservándole siempre animado y juvenil, y son, por su extremada pureza e higiene, verdaderos talismanes de exquisita galantería. Elaborados por la **PERFUMERIA FLORALIA**, Madrid.

Unico concesionario para Chile:

C. ESPONDA

VALPARAISO: Blanco, 1205 :: SANTIAGO: San Antonio, 45

me Pardo, hijo del señor Luis A. Adasme y de la señora Eufemia P. de Adasme.

VIAJEROS.—

Partió a Valparaíso para seguir viaje de regreso a Iquique, el señor Antonio Viera Gallo y familia.

—A Viña del Mar se dirigió el señor Juan Luis Sanfuentes Echazarreta.

—Al mismo punto partió el señor don Salvador Izquierdo Sanfuentes.

—A su fundo se dirigió ayer el señor Santiago Valdés Errázuriz.

—A Viña del Mar partió el señor Aníbal Sanfuentes.

—Regresó a Valparaíso el señor Jorge Zamudio.

—Partió al sur, el señor Manuel Lueje.

—Del sur regresó el señor don Oscar Fontecilla.

—Se encuentra en Pichilemu, la señora Julia de Barros Merino y sus hijas, señoritas Eva, María y Adriana.

—De Viña del Mar han regresado el doctor Emilio Aldunate, señora y familia.

—Ha regresado de Cartagena el doctor señor Caupolicán Pardo Correa y familia.

—Procedente de Puerto Saavedra se encuentra en ésta el señor Víctor Lobos S. M., corresponsal de nuestro diario en esa localidad.

—Se encuentra en ésta, de regreso de Viña del Mar, el señor Alfonso Chiriboga y señora.

ARRUGAS (Señoras)

Notable descubrimiento científico. Efecto inmediato; duración, varios años. Nada de cosméticos.

"ACADEMIA BELLEZA DE LA MUJER"

del profesor Dr. Díaz Gascogne.

MIRAFLORES 435

dos cuadras Plaza.

x-1263-16-c

Mme. Bauduit

AHUMADA 116

Recibió un bonito surtido de trajes sastres y elegantes abrigos pieles, combinaciones de seda.

Se venden géneros recién llegados

x-1277-17-c

Consejos de la Comtesse Ivon

Los adornos

Cada nueva estación trae modas nuevas: de aquí el afán febril que se nota en todas las familias en busca de inspiraciones para confeccionar las nuevas toilettes que deberán llevar en la próxima estación, cuyos fríos prematuros anuncian su proximidad. La nota alta, la novedad que hará furor, serán los adornos cardados en múltiples combinaciones de colores y dibujos; como ser, cuellos grandes y chicos, bocamanga, sombreritos, etc., etc. Parece algo sencillo cardar un tejido; pero si no se hace a la perfección, quedará muy feo y será una nota discordante que llamará la atención. Para tener seguridad de un cardado perfecto, que no se pueda distinguir de un europeo, es necesario ocurrir al taller, que con máquinas especiales ha montado la **Galería de Novedades, calle Monjitas 879, y Veintiuno de Mayo 511**, el que está en situación de satisfacer las más caprichosas fantasías de nuestras damas.

El calzado femenino

Siempre ha sido el calzado un elemento importantísimo en la toilette femenina; pero ahora, con la moda de las faldas cortas y estrechas, adquiere una importancia tan grande, que una dama elegante debe dedicarle tanta atención casi como a su sombrero, sobre todo para nuestras damas, que tienen bien sentada fama por su breve y hermoso pie. Al comprar calzado, se elegirá con mucha atención la forma más adecuada al pie, para que lo diseñe en forma irreprochable, haciendo realzar toda la belleza de sus líneas; sus materiales deben ser de primera clase y adecuados al traje con que armonizará; además, debe estar tan bien confeccionado, que el uso no llegue a deformarlo. El calzado Hanan, que vende la **Casa Gath y Chaves**, es el preferido por nuestras elegantes, porque reune todas las buenas cualidades indicadas.

Un dormitorio elegante

El dormitorio donde se pasa la tercera parte de la vida— algunas pasan más de la mitad — es la habitación que debe merecer por esta circunstancia, una atención especial en el arreglo de su menaje, su decorado y sus adornos. El conjunto debe ser alegre, atrayente, elegante de acuerdo con el buen gusto, con el sentimiento artístico y los medios de su dueño. Lo que más llama la atención y da la impresión de un chic distinguido, es la armonía de estilo entre los diversos elementos del menaje; así, como choca el aspecto de bric-a-brac, aunque sea formado por muebles valiosos, pues revelan el mal gusto de la fortuna improvisada.

Así como los muebles deben formar un juego, la lencería también debe distinguirse por la completa unidad de su dibujo y estilo, que debe encontrarse en las sábanas, almohadas y almohadones, sobrecama, pañitos para los veladores, mesa de centro y de toilette, sobre-visillos, etc. Las señoras que quieran darse este lujo de buen gusto y de distinción, encontrarán en la **Casa Fratelli Castagnetto** los más variados modelos, confeccionados en sus talleres especiales, artículos de hilo con incrustaciones de malla cantú y Venecia, que satisfarán todos sus caprichos.

Los tailleurs

El otoño hace indispensable los tailleurs que toda dama elegante debe hacer confeccionar en forma esmerada y corte impecable. Aconsejamos a nuestras lectoras visitar la **Casa de Monsieur Paul Léautaud, Pasaje Matte 30**, cuya especialidad son los tailleurs sobre medida, elegantes y de corte realmente parisiense, que deja satisfecho el gusto más exigente.

Los duraznos

Las familias han podido gozar este año del beneficio de tener abundancia de duraznos de primera clase, frescos y sanos, a precios al alcance de todos los bolsillos. Esto es debido a la generosa iniciativa del señor Nicolás Rubio, que ha traído a Santiago la producción de sus inmensas arboledas de Rancagua, para vender su fruta a precios fijos, por kilos, en numerosos puestos distribuídos en toda la ciudad. Su depósito general está establecido en **Alameda 1161**, que recomendamos especialmente visitar a todas las dueñas de casa, económicas.

Revista de moda

Para estar al corriente de las novedades de la moda y poder elegir con acierto sus toilettes, es indispensable recibir con regularidad algunas revistas de modas. **La Librería Tornero, Ahumada 355**, para satisfacer esta necesidad social, tiene una sección especial donde puede escogerse las revistas que más interesen a cada una; entre otras, llamamos la atención hacia el **Vogue, Fashion Book** y la edición española de la gran revista norteamericana **Pictorial Review**, que es tal vez la más completa por sus informaciones útiles de moda y hogar; pero recomendamos especialmente: **Les Modes, Paris Elegant, Les Chiffons, Les Grandes Modes, Les Elegancies Parisiennes, Paris Tailleur y La Femme Chic.**

Las flores

Las flores son un complemento esencial de la vida social: no se concibe un comedor, un salón, un tocador, sin que las flores, con sus variados colores y formas y perfume, pongan una nota agradable; también son las mensajeras delicadas que llevan en sus colores el mensaje de recuerdo, de amistad o amor. De ahí el gran éxito que ha alcanzado el **Jardín Mercurio, calle Huérfanos 1016**, que ofrece las flores más bellas y raras, los más hermosos y variados bouquets y canastillas para novias, que seducen por el arte refinado que le imprime un cachet inimitable, y cuyos precios son incomparables.

Hermosura de la boca

Los hermosos y nacarados dientes son un elemento de belleza, que toda mujer ambiciona poder lucir. Esto sólo puede obtenerse usando un dentífrico de calidad superior, como el **Kolynos**, que limpia y da a la dentadura un brillo incomparable; al mismo tiempo es un anticéptico que, sin irritar, esteriliza, tonifica y embellece las encías dando a la boca un perfume delicioso.

Para el cutis

El regreso de las veraneantes, que vuelven a la ciudad con la piel quemada por los efectos de los rayos ardientes del sol y las brisas salinas del mar, coincide con el aumento de pedidos de consejos para encontrar un medio de reparar lo que consideran un estrago en contra de su hermosura; para ellas está especialmente indicado el uso diario de la **Leche Ideal de Werck**, que tiene preciosas cualidades para blanquear y suavizar, sin presentar los inconvenientes de las preparaciones a base de grasas, que a muchas personas de cutis delicado no les gusta usar.

La silueta elegante

El secreto del porte airoso y de la elegancia de las toilettes, que visten tantas señoras que se distinguen y llaman la atención, reside en el uso del corsé confeccionado especialmente sobre medida, cuyas líneas, hábilmente diseñadas, hacen resaltar la belleza natural del cuerpo y disimulan los defectos que pueda tener. Recomendamos especialmente la **Corsetería Francesa, calle Moneda 819**, cuyos artísticos y cómodos corsés satisfarán el gusto más delicado.

Los sombreros de Invierno

Este año se anuncia el invierno muy prematuramente, y amenaza ser riguroso; tal vez por esto empiezan tan temprano a exhibirse los modelos que se llevarán en la estación fría.

La moda, en cuanto a sombrero, presenta muy interesantes novedades, que llamarán la atención por la belleza y el gusto artístico de los modelos, que próximamente veremos lucir a nuestras elegantes. La **Casa de Mme. Delmont, calle San Martín 70**, ha abierto en sus salones una variada exposición de modelos importados directamente de las firmas más afamadas de París, entre las cuales recordamos a Louison, Suzanne, Talbot, Marie Guy, Berthe, Georgette, Eliane, Mme. Germaine, etc., etc. Además, en sus talleres confecciona los más hermosos sombreros inspirados en las ideas y gustos de sus clientes y en los modelos parisienses.

Las novedades del cine

La vuelta de las familias a la capital restablece la vida social en toda su actividad y ya empiezan a verse concurridos los teatros y paseos. Las aficionadas al Cine vuelven a llenar el teatro de su predilección, el **Alhambra**, consagrado ya como el rendez-vous obligado de las más distinguidas familias. Por su parte, los empresarios hacen los mayores esfuerzos para corresponder debidamente a esta preferencia, ofreciéndole espectáculos nuevos, interesantes y artísticos, cual corresponde a la cultura de sus habitués. Como antes, la magnífica orquesta estará dirigida por el célebre concertista Americo Tritini. En cuanto a novedades, podemos anunciar desde luego una lista larga de estrenos, en series. La primera es "La Casa del Odio", cuyos protagonistas son la bella Perla White y el predilecto actor Antonio Moreno, editada por Pathé New York, que se está dando ya, en veinte series, distribuídas en siete funciones.

La hermosura del cabello

Una hermosa cabellera, sedosa, de un color bien definido y brillante, da al rostro de la mujer un atractivo tan grande, que todas procuran, por cuanto medio tienen a su alcance, rodearse de este marco encantador, a tal punto, que no vacilan en recurrir a una peluca cuando los remedios han fallado.

Si a tiempo usan el **Específico Boliviano del doctor Benguria, calle Moneda 875**, con seguridad restablecerán la belleza primitiva de su cabellera, harán desaparecer las canas y nunca tendrán que recurrir al artificio de cabellos extraños.

El tennis

Cada día se desarrolla más este elegante sport, y se hace el predilecto de nuestra sociedad, especialmente de las jóvenes, que desean embellecer gracias a tan saludable ejercicio. Para lograr todos los buenos resultados, es necesario imitar completamente a los ingleses, creadores de este hermoso juego.

Para ello deben tenerse rackets, pelotas, redes, etc., de la mejor clase, y sobre todo los jugadores, hombres y mujeres, deben presentarse siempre con los trajes especiales ideados con tal objeto, que dan toda la elegancia y desenvoltura necesarias a los movimientos. La **Casa Gath y Chaves** tiene una sección especial donde pueden elegir los trajes y los elementos necesarios al juego, dentro de la gran variedad de su gran surtido y precios.

Para jovencitas y niñitos

Con agrado se impondrán las mamás de la existencia de una casa cuya especialidad es la confección sobre medida de toda clase de ropa para niños: como trajes, abrigos, uniformes para colegiales y sombreros, y todas clases de adornos y accesorios, como bordados, pieles, etc. También tiene una sección especial de lindos trajecitos hechos. **La Infancia Elegante**, es el nombre de esta casa, y está situada en **Alameda 1106**.

La recomendamos por la bondad de sus trabajos, la modicidad de sus precios y la rapidez y exactitud con que cumple los pedidos. En caso de apuro, como luto, confecciona la ropa en 24 horas.

Higiene del cutis

La frescura y suavidad del cutis sólo puede obtenerse usando en el tocador y en el baño un jabón de componentes muy puros e inofensivos. **El jabón flotante Fairy** reune las más preciosas cualidades: tiene un suave perfume, produce mucha espuma, es ideal para el baño de los niños y reemplaza con ventajas aún a los más caros jabones de lujo.

Las pieles

Las pieles continuarán usándose con furor, por lo que es de felicitarse, ya que contribuyen tanto a realzar la elegancia de la mujer. Uno de los más valiosos y hermosos surtidos de pieles finas es el que ofrece a la elección de nuestras elegantes la **Peletería Colón, Ahumada 226**; admás, acaba de recibir un precioso surtido de trajes modelos en jersey de seda y lana. Las señoras que deseen transformar sus pieles para ponerlas de acuerdo con las exigencias de la nueva moda, podrán confiarlas al taller especial que tiene establecido esta casa, con operarias muy hábiles.

COMTESSE IVON

Cursos de Baile

E. Green, profesor de fama mundial llegará a ésta en la primera quincena del próximo Abril, para inaugurar los dos primeros cursos uno de tarde a las 17 h. y el de noche a las 21 h. Formarán parte de la enseñanza en los cursos a más de los bailes conocidos, el Hesitation y Half and Half, y el Tekle Toc. Inscripciones diarias.

PUENTE 769

x-1281-16-c

FABRICA DE

MUEBLES

FINOS

LLULL Hos.

MERCED 386

EL MEJOR

Pimenton

Español

Especial para Chorizos

MERCERIA MATAS

DELICIAS 2780, PORTAL EDWARDS

LA LAVONINA HUGUET

El mejor desinfectante del cuero cabelludo. Acaba la caspa y limpia el cabello, lo regenera y hermosea. Muy recomendado por los hospitales de Barcelona y París, como el mejor preservativo del tifus exantemático y toda clase de infecciones del cabello.

Pídalo a Daube y Cía., en Santiago, Valparaíso, Concepción, Antofagasta, y a todos los boticarios y perfumistas de la República. **Precio del frasco grande: $ 10. Chico, $ 5.** Unico concesionario:

CIA. FARMA.

Casilla 221

SPEEDSTER HUDSON SUPER-SIX

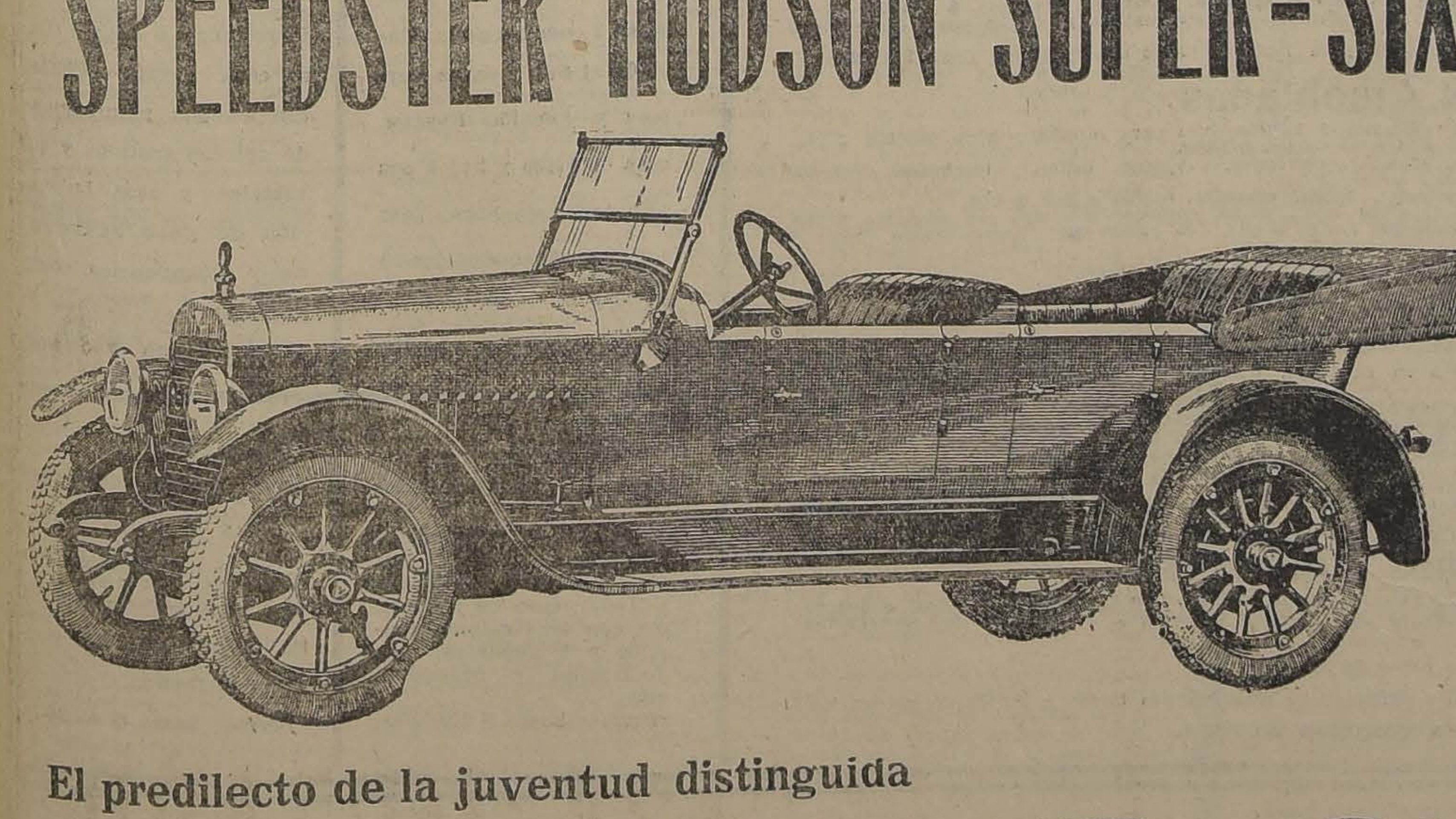

El predilecto de la juventud distinguida

GRAHAM ROWE y Cía.

UNICOS IMPORTADORES.

PESCADO Y MARISCO

EL MERCADO, SAN ANTONIO 774—VENDE POR MAYOR y MENOR

Abierto de 7 a 12 y de 15 a 18—Domingos, de 7 a 12

Teléf. Inglés 2002 Sociedad Nacional de Pesca

Horas de Oficina:
De 8 a 12
De 13/30 a 20
Santiago

VALENZUELA & BALMACEDA

CORREDORES DE COMERCIO

Catedral 1131
Teléfono 6
Casilla 240
Santiago

Sección Propiedades

Ordenes de Venta:

ENTRE OTRAS, OFRECEMOS LAS SIGUIENTES:

Huérfanos	$ 750,000
Compañía	700,000
21 de Mayo	558,000
Santo Domingo	425,000
Catedral	450,000
Delicias	400,000
Delicias	400,000
Huérfanos	320,000
Compañía	300,000
Maestranza	295,000
Alameda	275,000
Agustinas	250,000
Moneda	210,000
Cienfuegos	200,000
Santo Domingo	190,000
Santo Domingo	180,000
Vicuña Mackenna	160,000
J. Miguel de la Barra	150,000
Vicuña Mackenna	145,000
Parque Forestal (sitio)	130,000
Lord Cochrane	120,000
Av. Irarrázaval	120,000
Santo Domingo	120,000
San Pablo	120,000
Vicuña Mackenna	110,000
Jofré	100,000
Av. M. Infante	100,000
Santa Rosa (esquina)	125,000
Echeverría	100,000
Andrés Bello	95,000
San Diego	80,000
M. Montt	80,000
Amunátegui	70,000
Rogelio Ugarte	75,000
Av. Mamul	70,000
Matucana, esq. Estación Central	62,000
Providencia	68,000
Santa Rosa	60,000
Sotomayor	60,000
Cumming	60,000
Santa Rosa	60,000
Maestranza	55,000
Lira	50,000
Martínez de Rozas	50,000
Av. M. Montt	50,000
Santo Domingo	50,000
M. Montt	50,000
Santa Rosa	45,000
Lira	45,000
Rosas	38,000
Bellavista	38,000
Bilbao	35,000
Doce de Febrero	35,000
Blas Cañas	30,000
Vicuña Mackenna	30,000
Compañía	31,000
López	28,000
Av. de las Acacias	25,000
Lira	25,000
Av. del Seminario	25,000
Aguirre	15,000
Lira	11,000
Av. Central	6,000
Germán Riesco	3,000

Ocasiones

OCASION

Chacra en Buin totalmente plantada con árboles frutales (Naranjos, Limones, Nogales, Duraznos, etc., en plena producción), con buenas casas habitación, luz eléctrica, agua potable y corriente y carros por un costado, **vendemos en $ 100,000.**

Se paga con anualidades en forma de arriendo.

Produce actualmente 20 mil pesos anuales.

OCASION

CARMEN. Casa antigua en la sexta cuadra, con 13 departamentos, fuera de servicio, 3 patios, jardín y huerto con bonito parrón.

Precio: $ 45,000 o con facilidades de pago.

OCASION

En Avenida Vicuña Mackenna a 5 cuadras de la Avenida Matta, vendemos espléndido chalet de un piso con 9 habitaciones para familia y 4 para servicio: jardín y huerto.—Superficie: 12 metros de frente.

Precio: $ 30,000

Al contado: $ 5,000 y el resto con mensualidades de $ 300.

OCASION

CARMEN a una cuadra de la Alameda, cómoda y extensa casa en bajos, recién refaccionada, 12 piezas de habitación fuera de dependencias.

Precio: $ 85,000, con facilidades de pago.

SECCION ALQUILERES

TENEMOS LAS MEJORES CASAS DE SANTIAGO
NO COBRAMOS COMISION A LOS PROPIETARIOS

Casas en arriendo: Entre otras ofrecemos las siguientes:

Cánones hasta $ 200

LAS ROSAS.—Bajos. 2 habitaciones para familia y una de servicio grande, alumbrado eléctrico. **$ 85.**
ARRATE.—Altos. 12 habitaciones para familia, 4 dependencias. Casa apropiada para numerosa familia. **$ 100.**
ARRATE.—Bajos. 3 casas con 6, 9 y 11 piezas **$ 90, $ 110, $ 150.**
SERRANO.—Altos. 5 habitaciones para familia y 2 de servicios. **$ 100.**
INDEPENDENCIA.—Casa quinta. Se refaccionará completamente y se le colocará luz eléctrica. 7 habitaciones para familia y 3 de servicio. **$ 150.**
LAS ROSAS.—Altos. 5 habitaciones y 2 para el servicio, gas industrial y luz eléctrica. **$ 120.**
SANTA ROSA.—Altos. 7 habitaciones con pisos muy buenos, 2 piezas para el servicio. **$ 150.**
ECHAURREN.—Bajos. 9 habitaciones para familia y 2 de servicios. Alumbrado eléctrico. **$ 150.**
LIRA.—Bajos. 6 habitaciones para familia y 3 para el servicio, alumbrado a gas. **$ 120.**
BELLAVISTA.—Bajos. Departamento compuesto de 4 habitaciones, 2 piezas para el servicio, cocina, despensa. **$ 150.**
MANUEL RODRIGUEZ.—Altos. Muy centrales. 8 habitaciones para familia y 2 de servicios, galerías y hall. **$ 200.**
SANTA ELENA.—Bajos y altos. Casa esquina apropiada para instalar un negocio, 5 habitaciones para familia y 3 de servicios. **$ 200.**
AVENIDA "LAS QUINTAS".—2 espléndidas casas con 7 habitaciones cada una y 2 piezas para el servicio. **$ 200.**
SANTA VICTORIA.—Bajos. Espléndida casita para matrimonio, recién refaccionada, 6 habitaciones y una de servicio. **$ 150.**

Cánones hasta $ 300

CARRERAS.—Bajos. 9 habitaciones y 2 para el servicio. Huerto. **$ 280.**
MANUEL RODRIGUEZ.—Bajos. 8 habitaciones y 3 para el servicio. Alumbrado eléctrico y gas. **$ 250.**
HUERFANOS.—Altos. 10 habitaciones y 3 de servicios. **$ 300.**
DOMINICA.—Barrio Recoleta. Espléndida residencia en bajos ocupada por sus dueños. 7 habitaciones para familia y 2 para el servicio. Huerto. Alumbrado eléctrico y gas. **$ 300.**
MOLINA.—Altos. 12 habitaciones para familia con pisos muy buenos, 2 piezas para el servicio. **$ 250.**
ARTURO PRAT.—Altos. Dos cuadras Alameda. 6 habitaciones para familia y dos para el servicio. **$ 300.**
SANTA VICTORIA.—Bajos. 11 habitaciones para familia y 2 para el servicio. 3 patios, alumbrado eléctrico y gas. **$ 260.**
SAN FRANCISCO.—Bajos. 5 habitaciones para familia y 3 piezas para el servicio. **$ 225.**
DIEZ DE JULIO.—Bajos. 11 habitaciones para familia y 2 para el servicio. Huerto grande con árboles frutales. **$ 250.**
LAS ROSAS.—Casa centralísima. 5 habitaciones con pisos en buen estado, 3 piezas para el servicio. **$ 300.**
SAN PABLO.—Bajos. 8 habitaciones para familia y 1 de servicio, patio grande, alumbrado eléctrico. **$ 250.**
SAN MARTIN.—Bajos. Se refaccionarán completamente. 7 habitaciones para familia y una pieza para el servicio. **$ 300.**
CUETO.—Altos y bajos. 13 habitaciones para familia y 2 piezas para el servicio. **$ 230.**
MONEDA.—Bajos. 9 habitaciones para familia y 2 para el servicio, 1 baño, 2 W. C., huerto y gallinero. **$ 250.**
J. VICTORINO LASTARRIA. — Bajos. 9 habitaciones para familia y 2 para el servicio. **$ 300.**
ECHAURREN.—Altos. 8 habitaciones para familia. Alumbrado a gas y luz eléctrica. **$ 280.**
PORTAL GRANELLO.—10 habitaciones para familia y dependencias, alumbrado a gas y luz eléctrica **$ 300.**
AVENIDA MATTA.—Altos. 8 habitaciones para familia con pisos encerados, salón y comedor con parquets, alumbrado eléctrico y gas industrial. **$ 250.**

Cánones hasta $ 400

MOLINA.—Bajos. 12 habitaciones para familia con pisos en buen estado. Se desocupó el 15 de Marzo. **Canon: $ 320.**
ARTURO PRAT.—Bajos sin altos, 8 habitaciones para familia y 2 para el servicio. **$ 360.**
COMPAÑIA.—Altos, 8 habitaciones para familia y 4 piezas para el servicio. **$ 350.**
ECHAURREN.—Altos, 8 habitaciones para familia y una de servicio, terraza asfaltada. **$ 380.**
COMPAÑIA.—Altos, 12 habitaciones para familia y 2 para el servicio. **$ 400.**
DELICIAS.—Altos, 10 habitaciones para familia y 2 para el servicio. **Canon: $ 350.**
DIECIOCHO.—Altos, 12 habitaciones para familia y 3 para el servicio, baño instalado, 2 W. C., galerías, alumbrado eléctrico, **$ 400.**
CATEDRAL.—Bajos, 13 habitaciones para familia y 4 para el servicio, alumbrado eléctrico y gas. **$ 400.**
CATEDRAL.—Altos, 13 habitaciones para familia y 4 para el servicio, un baño, dos W. C., galerías. **$ 400.**
LIRA.—Bajos sin altos, 12 habitaciones para familia y 4 para el servicio. **$ 400.**

Cánones hasta $ 500

EJERCITO.—Altos, 10 habitaciones para familia con pisos en muy buen estado, 2 piezas para el servicio, galerías y hall. Se le harán refacciones. **$ 500.**
LAS ROSAS.—Altos, 7 habitaciones para familia con pisos en buen estado, 5 piezas para el servicio, una pieza de baño. **$ 450.**
DELICIAS.—Bajos, 9 habitaciones para familia con pisos encerados, una pieza para el servicio, huerto, jardín, alumbrado eléctrico. **$ 450.**
MONJITAS.—Altos, 6 habitaciones para familia con pisos en regular estado. Alumbrado eléctrico. **$ 500.**
AVENIDA PORTALES.—Bajos, ocupados por el dueño, 10 habitaciones para familia, un baño, 2 W. C., huerto con árboles frutales. **$ 450.**
SANTO DOMINGO.—Bajos, 8 habitaciones para familia y 8 piezas para el servicio, 2 patios. hall. **$ 500.**
ALMIRANTE BARROSO.—Bajos sin altos, 9 habitaciones, 3 de servicio. La casa se refaccionará completamente una vez desocupada. **$ 450.**
ARTURO PRAT.—Altos. 10 habitaciones para familia, un baño, 3 W. C., pisos encerados. Alumbrado eléctrico y gas industrial. **$ 500.**
AVENIDA CUMMING.—Altos, 14 habitaciones para familia y 5 para el servicio, hall, galerías, alumbrado eléctrico y gas. **$ 500.**

Cánones hasta $ 600

AVENIDA ESPAÑA.—Bajos, 14 habitaciones para familia y 6 para el servicio, 2 baños, 2 patios, garage. **$ 550.**
NATANIEL.—Bajos, 12 habitaciones para familia y 3 para el servicio. Alumbrado eléctrico, gas industrial. La casa se ha refaccionado completamente. **$ 550.**
VICUÑA MACKENNA.—Altos, 10 habitaciones para familia con pisos nuevos, hall y galerías, alumbrado eléctrico. Casa moderna, piezas decoradas. **$ 550. Hay garage.**
AGUSTINAS.—Bajos, 9 habitaciones para familia con pisos encerados, 4 patios, hall. Alumbrado eléctrico y gas industrial. **$ 600.**
DELICIAS.—Altos, 3er. piso, 10 habitaciones para familia y 4 para el servicio, alumbrado eléctrico. Recién empapelada. **$ 550.**
VICUÑA MACKENNA.—Bajos, 8 habitaciones para familia con pisos nuevos, una pieza para el servicio, un baño, hall y galerías. Tiene garage a elección. **$ 600.**

Cánones hasta $ 700

TEATINOS.—Altos centralísimos, 8 habitaciones y 4 para el servicio. Casa bien tenida. **$ 650.**
VILLAVICENCIO.—Bajos, 17 habitaciones para familia y 4 de servicios, 2 baños instalados, pisos encerados y cielos decorados. **$ 650.**
DELICIAS.—Bajos, 11 habitaciones para familia con pisos en buen estado. Alumbrado eléctrico y gas. **$ 650.**
HUERFANOS.— Bajos, 21 habitaciones para familia y 4 para el servicio, 2 baños instalados, dos patios, hall, alumbrado eléctrico y gas industrial. **$ 700.**

Cánones hasta $ 1,500

CARRERAS.— Bajos muy elegantes. 5 dormitorios, 2 piezas de baños, hall y galerías de vidrios, jardín, piezas para servidumbre y para chauffeur. Buen garage. Alumrado eléctrico y gas industrial. Calefacción. **$ 750.**
CATEDRAL.— A una cuadra del Congreso Nacional. Altos muy elegantes y bien tenidos. 12 habitaciones para familia con pisos encerados, galerías y hall. Alumbrado eléctrico y gas industrial. **$ 800.**
VICUÑA MACKENNA.— Bajos y altos. 15 habitaciones para familia y 4 para el servicio. Alumbrado eléctrico y gas industrial. **$ 833.33.**
AMUNATEGUI.— Bajos. 14 habitaciones para familia, algunas con parquets. Gran patio al centro con mosaico. **$ 900.**
EJERCITO.— Bajos. 16 habitaciones para familia y 4 para el servicio, pisos con parquets. **$ 1,000.**
SAN ANTONIO.— Bajos. Gran casa de residencia. 15 habitaciones para familia y varias para el servicio. Gran salón decorado. **$ 1,250.**
CATEDRAL.— Altos. Centralísimos. 14 habitaciones para familia, todas con parquets. Gran hall decorado. **$ 22,000** al año.

Casas Amobladas

SAN ANTONIO.— Bajos. Ocupados por su propietaria. 7 habitaciones para familia y 2 de toilette, 2 piezas para el servicio, alumbrado eléctrico y gas industrial. **$ 1,000.**
SAN MARTIN.— Bajos. 2 dormitorios, salón, comedor, escritorio, despensa, baños, alumbrado eléctrico, cocina a gas, pisos encerados. **$ 600.**
BAQUEDANO.— Altos. Bien tenidos. 2 dormitorios, salón, comedor, cocina a gas. **$ 600.**
COMPAÑIA.— Bajos sin altos. 5 dormitorios, pieza de baño, salón, comedor y varias dependencias. **$ 750.**
PEDREGAL.— Bajos. 2 dormitorios, salón, comedor, cocina a gas, dos piezas para servidumbre, baño y calentador instalado. **$ 300.**

Casas Quintas y Chalets

Tenemos varias, en diferentes barrios y a precios muy bajos.

ALMACENES

Tenemos en arriendo los mejores locales en Santiago, ubicados en situación centralísima, como los siguientes.
ESTADO.— Gran local situado en casa recién construída, actualmente ocupado por una firma de primera clase de Valparaíso. Se traspasa el contrato. Cánon: **$ 1,800.** Se venden las instalaciones.
AHUMADA.— Espléndido local, muy elegante, ocupado en la actualidad por depósito de una gran fábrica nacional. Se traspasa contrato y se venden las instalaciones. **Cánon: $ 1,250.**
PORTAL GRANELLO.— Varios almacenes y locales para oficinas desde **$ 40 c|u.**
AGUSTINAS.— 6 locales grandes para oficinas. **$ 1,000.**
MONEDA.— Bajos. 1 local grande para negocio y bodega. Alumbrado eléctrico. Puertas y ventanas de fierro. **$ 250.**
DELICIAS.— 3 piezas grandes para almacén y bodegas. Una pieza para el servicio. **$ 600.**

Galpones y garages

Tenemos orden exclusiva de arrendar dos grandes sitios, ubicados en la calle Arturo Prat, a dos cuadras de Alameda y en Pedro Lagos muy apropiados para fábrica o garages. Los precios son convencionales y se hace largo contrato.

SEÑORES ARRENDATARIOS:
Sírvanse notar que tenemos las mejores casas de Santiago.
SEÑORES PROPIETARIOS:
Los arrendatarios buscan sus casas en las oficinas que más órdenes tienen a fin de no perder lastimosamente su tiempo.
A USTEDES ESTA OFICINA NO LES COBRA COMISION ALGUNA.
SIRVANSE REMITIRNOS ORDENES.

Sección Administraciones

Ponemos en conocimiento de los señores propietarios que nuestra oficina ha abierto su "Sección Administraciones", la que tenemos el agrado de poner a su disposición, en la confianza de que sus intereses serán bien garantidos, tanto en lo que se refiere a la cobranza de las rentas, de arrendamiento, como en la conservación del edificio, contando para ello con un personal idóneo y activo.

Sección Corretaje

Prestamos y Conversiones:

Tramitamos rápidamente en la Caja, Bancos Hipotecarios y con particulares.

Tenemos listas partidas de $ 5,000 a $ 100,000.

SEÑORES CAPITALISTAS:

Si desean facilitar su dinero con buena garantía hipotecaria y a personas de reconocida honorabilidad y solvencia, les ofrecemos la **"SECCION CORRETAJE"**, de nuestra Oficina, que cuenta con Ingeniero competente para hacer los avalúos de las propiedades y abogados para la revisión de los títulos, siendo estos gastos de cuenta exclusiva de la Oficina.

NO LES COBRAMOS COMISION ALGUNA

Sección Judicial

Esta SECCION atiende con preferencia juicios civiles y comerciales, particiones, arreglos de títulos y toda tramitación judicial y extrajudicial, tanto en Santiago como en provincias.

Al Contado

COMPRAMOS
AL CONTADO

En situación central, hasta 3 cuadras de la Alameda al Sur y entre Carmen y Avenida España, casa de altos y bajos con 15 departamentos para familia, dependencias y garage.

Precio: hasta $ 130,000

COMPRAMOS
AL CONTADO

En Pedro de Valdivia, Providencia o Miguel Claro, casa quinta o Chalet con buenas plantaciones de árboles frutales y forestales, y casa habitación de cinco habitaciones y dependencias, como mínimum.

Precio: hasta $ 75,000

COMPRAMOS
AL CONTADO

En el radio comprendido entre las calles de San Martín, Claras, Alameda y Rosas, casa de residencia con tres salones amplios y 7 departamentos de familia y dependencias.

Precio: hasta $ 150,000

COMPRAMOS
AL CONTADO

No a más de 12 cuadras de la Plaza de Armas, casa para poca familia, indispensable que tenga buen fondo.

Precio: hasta $ 45,000

1131 - CATEDRAL - 1131

LA NACION

Santiago, 16 de Marzo de 1919

DE PREVISION SOCIAL Y DE CONVENIENCIA FISCAL

Es preocupación antigua y antiguo tema de la prensa el de la reducción del personal de empleados públicos a los términos simplemente necesarios, procediendo para ello con arreglo a un plan bien estudiado y llevado a la práctica con inflexible entereza. Más de un Ministro ha formulado también esas mismas ideas; y hasta, en un momento de entusiasmo, hubo Gobierno que nombró una comisión de funcionarios y ex-funcionarios de todo orden para que hiciera la revisión de los servicios públicos y propusiera en ellos, y en su personal, las modificaciones y las supresiones que estimara convenientes. La tal Comisión no se reunió ni una sola vez, que sepamos.

La visible disminución de las rentas fiscales ha puesto el tema de actualidad una vez más, con la ventaja de que ahora nadie deja de encontrar razón a quien hable de suprimir empleos, para pagar los cuales puede, en un momento dado, faltar materialmente el dinero.

Pero hay otro aspecto del servicio público que debe ser recordado ahora que se ha tenido que entrar en un régimen de economías forzosas: la reforma del sistema de jubilaciones, ya anticuado, y susceptible de ser reemplazado por la Caja de Retiro y de Previsión Social, con ventajas incalculables para los empleados mismos, por una parte, y por otra para el Erario Nacional. En efecto, con relación al personal se puede hacer economías no sólo disminuyendo su número o rebajando los sueldos: cabe hacerlas, alivianando la carga, cada año más pesada, que por el capítulo de jubilaciones grava sobre el Estado.

Para hacer eso no hay que inventar nada. Basta seguir el ejemplo y la experiencia de naciones más adelantadas, que han ensayado con éxito sistemas más racionales, más equitativos, más provechosos que el que entre nosotros se halla vigente a virtud de las leyes de 1857 y 1863.

A la simple jubilación por causa de vejez (que sólo alcanza a disfrutar ahora un 7 u 8 por ciento del ciento del personal) se la reemplazaría por un sistema de retiro, con base más amplia combinado con obras de previsión y de ahorro cuyos beneficios no terminarían, como la pensión del jubilado, con la muerte de éste, sino que alcanzarían a su familia, en los precisos momentos en que falta su principal sostén. La obligación, hoy impuesta al Estado, de consultar en la ley de Presupuestos los fondos para el pago de las pensiones de jubilación, desaparecería, mediante el concurso mucho menos gravoso y mucho más científico, que aquél prestaría a la Caja de Retiro, y previsión, cuyo fondo general estaría formado por descuentos prudentes, a los mismos empleados. Quiere esto decir que los empleados públicos disfrutarían de retiro a edad y en condiciones convenientes, del derecho a adquirir bienes raíces con facilidades y mediante su propio crédito, y de un fondo de ahorro, casi diríamos forzoso, que vendría a servir, a su familia en el caso de fallecimiento.

Si mirado desde el punto de vista del personal de la administración pública, el proyecto de que tratamos no ofrece sino ventajas, no se presenta menos recomendable desde el punto de vista del interés del Estado. Mediante él, éste sacudiría una carga que en 1888 llegaba a $ 242 mil pesos, era tres veces superior en 1898, en 1908 alcanzaba ya a cerca de 3 millones de pesos, llegó a 4 millones en 1908, según cálculos fidedignos, puede pasar de 10 millones antes de 10 años.

Vése, pues, que, al mismo tiempo que modernizar, y hacer racional la institución del retiro de los empleados públicos, se haría una verdadera economía, un negocio verdadero, se podría decir, al poner mano a la obra al dar vida legal, en la primera oportunidad propicia, al proyecto pendiente, que ha sido objeto de un mensaje del Ejecutivo.

Educación cívica

A propósito del libro **Deberes y Derechos** de que es autor don Herman Echeverría Cazotte.

Desconociendo el principio básico en que descansa el régimen representativo de gobierno, entre nosotros se ha descuidado en forma muy visible la educación de los ciudadanos para el ejercicio de las funciones trascendentales que están llamados a desempeñar.

Sólo hace pocos años, y cediendo al clamor público que se alzaba en contra de la ignorancia general en materia de derechos cívicos, se incorporó al sistema de instrucción fiscal el estudio de la ciencia política, en sus manifestaciones más elementales, agregando a los programas de humanidades el curso de **Instrucción cívica.**

Sólo desde entonces se puede decir que estamos empezando a prepararnos para disfrutar de los beneficios del gobierno republicano, como quiera que los autores están de acuerdo en que, entre todas las formas de gobierno, la República es la que exige mayor grado de cultura en los ciudadanos a objeto de que puedan intervenir con acierto en la gestión de los negocios públicos.

Ya Montesquieu había dicho: "El Gobierno, como todas las cosas del mundo, para conservarle hay que amarle; jamás se ha oído decir que los reyes no amasen la monarquía y que los déspotas odiasen el despotismo; la República no puede ser una excepción y para que arraigue en un país no basta que una minoría la quiera o quiera imponerla: es menester una nación de republicanos tan dispuesta a recibirla como capaz de ejercerla."

Es un hecho indiscutible que la semilla de la Revolución Francesa, que llegaba a estas regiones tan remotas de la América Meridional a despecho de las precauciones de los Monarcas de la Metrópoli, prendió más por ansias de libertad en una población oprimida y cansada del despotismo español, que por haber encontrado un terreno propicio, culturalmente hablando, para prosperar.

Ha pasado más de un siglo para las Repúblicas suramericanas, colonias españolas de otro tiempo, y el régimen de gobierno adoptado por ellas no marcha todavía sino por excepción, con la regularidad y la paz que le son esenciales.

Y esto se debe a que sólo ahora empezamos a comprender que no hacen falta los despliegues de armas y de soldados para enrielar a las jóvenes nacionalidades por la vía pacífica de la República; que es la instrucción del pueblo, y especialmente la instrucción cívica, la que producirá tranquilamente el progreso del régimen y el milagro de su estabilidad.

¿Y todo por qué? Porque para prosperar al amparo de la República hay que amarla según lo dicho en el **Espíritu de las leyes**; y para amarla hay que conocerla.

* * *

En estas condiciones, el aplauso más irreservado alcanza a los hombres de estudio que, incorporados en el criterio que acabamos de enunciar, dedican su incansable actividad a la difusión de los principios que cada hombre debe conocer para que merezca ser llamado "buen ciudadano".

A este grupo pertenece con honor el distinguido abogado y profesor don Herman Echeverría Cazotte, cuya reciente obra **Deberes y Derechos** adaptada de la obra **Ce que demande la cité**, del actual Presidente de Francia, viene a llenar una necesidad hondamente sentida.

Sin disminuír el mérito de otras obras de esta índole, que posiblemente han sido apropiadas para otros medios, la del señor Echeverría Cazotte las supera a todas en la sencillez de la exposición; en el método del estudio; y en la acumulación de datos y de ejemplos, que facilitan la correcta asimilación de las ideas.

Escrito en segunda persona, la argumentación sólida y la manera seductora de decir, golpean con más vigor a la imaginación del lector y hacen que las ideas matrices queden gravadas sin esfuerzo.

No se limita el autor de esta obra a dar a conocer lo que existe: señala además defectos y propone remedios.

Y ha hecho bien. Un libro como éste está dirigido a perfeccionar la cultura del ciudadano que la tiene—y en tal carácter estará siempre bien en el escritorio de los hombres públicos—, y a formar la del que no ha tenido oportunidad de adquirirla. En este carácter todavía no estaría mal en algunos escritorios parlamentarios. Por manera que la circunstancia de señalar el rumbo que deben seguir las instituciones comporta encauzar desde el principio la actividad del ciudadano por el buen camino.

* * *

El conocimiento y sobre todo la práctica correcta de los deberes que pesan sobre el ciudadano y el ejercicio también correcto de los derechos que le incumben, es lo que llega, por sí solo, a constituír al "ciudadano patriota".

Y el patriotismo es requisito esencial para que la República viva, porque como ha dicho un autor: "sólo el sentimiento de la patria profundamente arraigado puede acallar la ambición, y la ambición es el mayor peligro del Gobierno Republicano, en el cual todo individuo puede escalar hasta la suprema magistratura del Estado."

Los Estados Unidos han llegado a ser un modelo de República gracias a aquello que anota Laboulaye, según el cual un norteamericano lleva la **Biblia** en una faltriquera y la **Constitución** en la otra.

A nosotros nos queda mucho camino que recorrer para alcanzar un grado de adelanto cívico como el de los Estados Unidos; pero, por medio de obras como la que ha motivado este artículo, la jornada se acorta.

Por tal motivo presentamos nuestros agradecidos parabienes a su jóven y talentoso autor.

E. B. J.

DE VICTOR NOIR

La Dama de los Espejos

Al iniciar la serie de estudios sobre la fiesta romántica y liviana del segundo Imperio de los Bonaparte, creía llegar en mi segundo artículo, tras un breve paréntesis sobre la Dama de las Violetas, hasta Eugenia de Montijo, estrella triste de pálidos destellos, en torno de la cual la etiqueta de Estado obligaba a girar a todo ese mundo de constelaciones deslumbradoras de la belleza femenina. Me he equivocado; ésta es mi tercera pareja de columnas sobre el mismo tema, y sólo consigo ir evocando mujeres y más mujeres, sobre todo aventureras y más aventureras.

Esa Emperatriz de aspecto eternamente melancólico, cuya frente parecía consagrada a la contemplación de un futuro de catástrofes sin término, reinaba en la fiesta sin querer estar en ella. Era una víctima de un capricho imperial que cerraba los ojos a su destino y se dejaba arrastrar con el corazón vacío y la imaginación ausente. El presagio batía sus alas sobre esa gran figuranta de la comparsa que llevaba a la Francia entre músicas, salvas de artillería y galantes intrigas, hasta una humillación y un eclipse que han durado cincuenta años. Parecía, en medio de todas las exposiciones universales, de todas las revistas pomposas y de todas las recepciones de soberanos exóticos, generalmente muy corrompidos y ansiosos de nuevas degeneraciones, una estatua viva de la reprobación, una vidente marmórea del castigo inminente. Y las multitudes, al verla tan serena, tan bella y tan triste, siempre delgada y pálida en su perfil de diosa griega, no perdonaban al gran señor de esa orgía elegante el papel de prisionera resignada y de espectadora pasiva a que la tenía condenada. Y la posteridad ha levantado siempre para ella el manto de execración que cubre toda esa época en que, si el bienestar material llegó a un grado considerable en la Francia, en cambio la corrección administrativa, la tradición majestuosa del Estado, el concepto supremo del deber y del decoro, cuyo ejemplo deben presentar los gobernantes, hicieron una bancarrota tan cínica como ruidosa.

Puede decirse que la posteridad, para leer la historia de Napoleón III, tiene que alumbrarse exclusivamente con los destellos de los ojos de las hermosas aventureras que adornaron su vida desde la cuna en la corte del gran corso hasta la humilde alcoba mortuoria debida a la compasión de la soberana inglesa. En su juventud de conspirador siempre descubierto hay constantemente una mujer británica, llámese Miss Gordon o Miss Howard, que lo ayuda con su dinero, con su consejo y con su admiración. Cada una de esas compañeras de ansiedades, tiene al sacrificarse por ese degenerado imperial, la convicción de que algún día llegará al trono, la esperanza de que entonces podrá compartir con ella la corona de Francia.

Lo primero que hizo en cada oportunidad feliz, fué darles vuelta la espalda a tan abnegadas protectoras.

El conde de Vieil-Castel, cortesano lisonjero que se vengaba de cada humillación con una página de sus memorias íntimas sobre esa podredumbre dorada, ha dicho que Napoleón III, pasó cada quince días de su vida enamorado furiosamente de una mujer distinta. Ante esa pasión ligera, la razón de Estado, la atención de los grandes intereses de su patria, eran entidades baladíes perfectamente postergables hasta un día más propicio. Ese Emperador, era lo que entonces se llamaba "un león" de cincuenta años, ya muy gastado bajo los tintes que cubrían su cabellera, su largo bigote y bien cuidada perilla mazarina. Hace diez años, al estrenarse en París un drama célebre, "La Sovelli", el primero en que apareció sobre las tablas esa personalidad imperial, la prensa se apasionó discutiendo si Napoleón III había tenido ojos azules o pardos. Fué imposible ponerse de acuerdo y un colaborador de "Le Journal", tuvo la audacia de dirigirse a su compañera de reinado y pedirle que dirimiese esa controversia. Y Eugenia, buscó en vano el medio de resucitar en su memoria esos ojos que ya estaban cerrados cuarenta años. No se acordaba. ¡Era el postrer castigo que podía recibir el monarca galante!

Sin embargo, para ser justos, hay que recordar que ese imperio no estuvo en sus comienzos exento de una gloria militar. Las campañas de Crimea, de Italia y de Siria, aún la de México, revelan que ese hombre tenía mariscales dignos de su invicto predecesor dinástico. El hecho es que al libertar la Italia preparó la transformación del mundo. Y esa guerra del 70, que trajo la catástrofe, fué deseada por todos sus compatriotas, fué, más que eso, reclamada por todos los partidos, que ensayaban el sistema parlamentario bajo el imperio liberal. Y cuando, después de la declaración enfática del mariscal Leboeuf, Ministro de la Guerra, de que la Francia no necesitaba comprar ni un botón de polaina para su ejército, declaró la guerra a Prusia para impedir que los Hohenzollern se apoderasen del trono de España, la prensa y el pueblo lo aclamaron como el vengador de Napoleón I. Tenía piedras al hígado; los dolores almacenados en sus calaveradas de tantos años lo habían convertido la víspera de Sedán en un fantasma doblegado de antemano. Fué, sin embargo, a buscar la muerte bajo las balas, y ellas lo respetaron para reservarle la humillación suprema. Quiso cargar al enemigo para caer de frente como un soldado, y sus ayudantes arrastraron por la fuerza su pobre humanidad hasta el lecho donde debía rendirse con todo su ejército. Por lo menos hay que confesar que su caída no es peor que la de Guillermo II. Pero ya está condenado sin apelación ante el tribunal del recuerdo perpetuo.

Si tal era el carácter de ese hombre débil, enamoradizo y apasionado, es de comprender fácilmente el rol que desempeñarían las influencias femeninas sobre los destinos de la Europa. El conde Cavour, que soñaba con la expulsión del Austria de la península italiana, fué el primero en darse cuenta de este lado vulnerable del único auxiliar que podía afianzar la unidad y la libertad de su patria. Era público y notorio que Napoleón había olvidado los tiempos en que, unido a su hermano mayor, conspiraban contra el poder temporal de los papas y contra la dominación austriaca en Italia. Estaba contento con su corona y no quería más aventuras después de su triunfo sobre Rusia.

Había que hacerlo cambiar de resolución a toda costa.

Fué entonces cuando llegó a la corte imperial la condesa Virginia de Castiglione, nacida en Florencia de la noble casa de los Oldoini. Era la mujer más hermosa de la Italia y quería serlo de la Europa entera. Tenía veintidós años, y un talento sin rival para la seducción y la intriga. Pronto fué el astro refulgente de los salones de la corte napoleónica. ¿A qué venía a París? ¿De dónde sacaba los millones que gastaba a manos llenas, cuando todo el mundo sabía que su tímido y complaciente esposo, el conde Castiglione di Castigliola, no tenía más de quince mil francos de renta anual?

Sólo mucho más tarde se supo que esa mujer traía una alta misión política, que iba a buscar por senderos extraviados la misma liberación que los estadistas de su patria perseguían por la carretera real de la diplomacia. Y como era de esperarlo, Napoleón III cayó rendido y suspirante a sus pies, esos pies que los fotógrafos divinizaban retratándolos aislados en sus coturnos cubiertos de diamantes.

El soberano le obsequió públicamente una esmeralda que valía cien mil francos. Luego se presentó ella en los bailes de la corte con un collar de brillantes superior al de la Emperatriz. Mientras tanto, el conde de Castiglione, decía sonriente, a los cortesanos que lo rodeaban, que el marido modelo debía reunir tres virtudes: no ver, no oír, no preguntar nada!...

Pero la Venus florentina no había ido en busca de joyas ni de adoradores coronados. Cumplió la misión de influir incesantemente en el ánimo de su rendido perseguidor, y pronto la política internacional cambió radicalmente. Un día, las tropas francesas entraron en Italia, los austriacos fueron derrotados sucesivamente en Montebello y Majentá, y el joven Francisco José, que empezaba su carrera de desgracias, llegó precipitadamente con su hermosa caballería blanca a recibir en pleno pecho el desastre irreparable de Solferino, que libraba a la península de opresores.

La Castiglione se quedó en la corte de su victorioso admirador. La Emperatriz Eugenia la miraba con sorda antipatía; pero sólo podía marcarle esa animadversión con ligeros desaires. Su rival se vengaba arrastrando de fiesta en fiesta al jefe del Estado. Una falanje nutridísima de adoradores la seguía a todas partes. Un día la princesa Matilde, antigua novia y consejera del soberano, le disparó algunos flechazos de su cruel ingenio. Se vió entonces a la condesa, dispensar particulares atenciones al barón de Nieuwekerke, Ministro de las Bellas Artes, que se rindió inmediatamente a discreción. Durante ocho meses, la Castiglione tuvo cuidado de colocarlo en las situaciones más ridículas que le fué posible, y cuando el pobre barón quedó convertido en el hazmereír de Compiegne y de las Tullerías, le volvió la espalda, aconsejándole en voz alta que restringiera sus homenajes a la prima del Emperador.

Un día esa mujer, que daba el tono y la moda a todo París, anunció que se presentaría en una exhibición de cuadros vivos, a beneficio de los heridos de alguna de las innumerables pequeñas expediciones a países exóticos con que los Ministros engañaban el espíritu patriótico del pueblo. Las entradas se revendieron a precios fabulosos. Conocida la audacia de esa mujer se esperaba de ella un desvestido mitológico. Al levantarse el telón pudo verse que el escenario representaba una humilde gruta de ermitaño. Del fondo de esa gruta se desprendió lentamente una Magdalena revestida de tosco sayal, los cabellos gloriosos encerrados bajo una toca blanca, juntas las manos, los ojos bajos en casto arrobamiento. La condesa personificaba en ese capricho inesperado la antítesis de su vida y su elegante auditorio aplaudió enloquecido.

Era que había cambiado de misión. Influía ahora a sueldo del Vaticano, para que el Emperador mantuviese una guarnición en Roma a fin de impedir la entrada de las fuerzas de Víctor Manuel y de Garibaldi. Y también tuvo éxito. La voluntad imperial era cera blanda modelada al capricho de sus miradas de diosa.

Esa mujer fué siempre cruel y ambiciosa. Tenía un hijo de corta edad. Lo hizo vestir de groom y lo puso en su antesala junto con la servidumbre para hacer olvidar que el crecimiento de ese niño marcaba su marcha hacia el ocaso. Años más tarde, lamentaba su fallecimiento prematuro y exclamaba:

—Debía haber tenido varios hijos como éste!

—¿Para ahorrar el pago de los lacayos? preguntó la herida Emperatríz en su tertulia.

El capricho de Napoleón, pasó sin que su belleza pasara. Estaba millonaria, el conde había desaparecido silenciosamente, al fondo de algún castillo de la Toscana, en su afán de no estorbar. Volvió entonces a Italia y sus apariciones fueron haciéndose más raras en la corte francesa. Era el momento en que la sátira de Orfeo en los Infiernos enloquecía a París de risa ante ese Olimpo que no estaba en Grecia sino que vivía e intrigaba de las Tullerías a Compiegne, de Saint Cloud a Vichy. Cora Pearl, la bella actriz mimada del público, tuvo el capricho de presentarse una noche con los pies cubiertos de diamantes, como antaño la bella florentina. Y el público se vengó de aquella lejana historia silbando ruidosamente a la artista.

Fué esa la última aparición de la condesa en su palco. Después vino la caída del régimen entero, la invasión prusiana y todo ese mundo se fué al destierro o se ocultó lleno de vergüenza. La Castiglione quiso vivir en París junto al escenario de sus pasadas glorias. No tenía cuarenta años y su belleza portentosa iba marchitándose en forma aterradora.

No podía resignarse a semejante bancarrota. Desde ese momento huyó de la luz del día. Alquiló un departamento sobre un café que había estado de moda bajo el segundo Imperio, en la plaza Vendome. Instaló un complicadísimo sistema de cerraduras que sólo se abrían por dentro y prohibió la entrada a su servidumbre. Le llevaban la comida por un ventanillo que se cerraba celosamente.

Y la condesa empezó a dormir todo el día para levantarse a las dos de la mañana. Tenía un salón tapizado de terciopelo negro, con espejos pálidos que a la luz de los cirios mortecinos encendidos por la condesa devolvían una imagen imprecisa como la de un fantasma. Sacaba entonces sus galas de corte, sus diademas y sus joyas y ataviada con el esplendor de antaño esperaba en la semi-obscuridad, envuelta en vagos perfumes lejanos y en una atmósfera que hacía sentir la herrumbe del tiempo, las polillas, los preservativos de las telas. Era el ambiente de su pasado.

En la calle un caballero de edad avanzada hacía resonar un silbato. La condesa bajaba penosamente con un candelabro de plata en la mano. Abría y el amante de antaño entraba con todo el continente romántico que sus achaques podían permitirle. Era el general Estancelin, en otro tiempo capitán de la guardia imperial, único que supo conquistar su corazón. El general había de sobrevivirla y le fué fiel hasta la ejecución de la última de sus voluntades.

Había alquilado varios otros departamentos, exclusivamente para guardar en ellos sus trajes y sus retratos. Algunas noches cuando las calles estaban desiertas, la anciana bajaba apoyándose en su bastón. Y gimiendo bajo el peso de sus reumas, con la espina dorsal desviada, daba una vuelta a esa plaza Vendome que tanto había cruzado en el esplendor de su hermosura sin par. La seguían sus perrillos, apartábanse de ella asustados los raros transeuntes y luego ese naufragio imperial entraba en busca de sus galas por todo el mundo olvidadas.

Su castigo fué asistir a la destrucción de lo único que adoraba en el mundo. Poco a poco fué desterrando los pobres espejos. Luego se cubrió el rostro con una careta para recibir a su fiel Estancelin y a su portera que una vez por semana entraba a barrer en medio de ese hacinamiento de telas, de encajes, de abanicos y de joyas que la ex-bella amontonaba por todas partes para seguir persiguiendo la quimera del pasado.

En 1899, iban a cumplirse treinta años desde la caída del telón sobre su sueño de hadas. Ya no existía ni Napoleón ni su corte. Todo el mundo había concluído por creer que la Castiglione había muerto también. Y ella estaba pensando en la Exposición Universal de 1900 para resucitar. Quería abrir allí un Museo de la Hermosura, con quinientos retratos históricos de ella sola, porque ella había sido veinte años la mujer más bella del mundo. Esos retratos, todas cuyas firmas eran ya célebres, estaban en todas las paredes, más crueles que los espejos idos, porque seguían empujándola al abismo de la vejez y de la destrucción.

Una mañana la encontraron sobre un montón de sedas y de encajes de crinolinas. Un derrame cerebral había sorprendido a ese esqueleto calvo y contrahecho en el momento en que iba a vestirse con sus trajes de otro tiempo para llamar a su corte de espectros enamorados.

En su testamento daba órdenes minuciosas sobre la forma en que debía ser sepultada. Le pondrían la camisa de noche "de Compiegne, de 1857". Su antigua cabellera convertida en espléndida peluca rubia, envolvería su cráneo sobre un almohadón cubierto de blondas en punto de cruz. Y forrarían el ataud en seda imperial tapizada de abejas de oro. La coquetería suprema con Plutón...

Menos frívola que ella la Dama de las Violetas, pedía poco después a su fiel Arthur Meyer que le colocase sobre el pecho en su ataud, aquel ramillete de violetas secas que Amaury Duval le había prendido a la cintura en 1863, al pintar el retrato que inmortalizaba desde un muro del Louvre, su rostro de pensadora, de abnegada y de amante mujer. Esos finales de dos vidas paralelas, caracterizaban a una edad entera que fluctuó entre el genio apasionado y sincero de Margarita y el orgullo celoso de Ninon. Y la Emperatriz que sobrevive, sigue pasando entre esas dos tumbas rivales como un peregrino bíblico a quien le está prohibido olvidar.

V. N.

Dr. Gustavo Cerda López
DENTISTA
Regresó. Atenderá su clientela desde el 20 de Marzo. A. Prat 1548. 13-D

POLITICA

ELECCIONES EN DALCAHUE.— En el día de ayer hemos recibido varios telegramas relacionados con la elección municipal en la comuna de Dalcahue del departamento de Ancud.

Según se desprende de las informaciones recibidas, los elementos coalicionistas han impedido tenazmente que el secretario de la Intendencia presida la elección en Dalcahue, de acuerdo con las instrucciones que en este sentido había impartido el Ministerio del Interior.—

El señor Roberto Hernández, editor de el diario "El Liberal", protesta en un telegrama que nos ha dirigido de la "conducta atrabiliaria" del Intendente señor Astorquiza, que se ha negado a darle facilidades para seguir viaje a la comuna de Dalcahue, ordenando reducirlo a prisión.

Publicamos a continuación el siguiente telegrama:

"Ancud, 16 de Marzo de 1919. — NACION.— Santiago.

Este momento partió Intendente Astorquiza, Dalcahue tren especial llevando abogado coalición Castañeda y tres comisarios. Mesas instaláronse ilegalmente casa cura párroco. Tiempo embarcarse pedile cortésmente pasaje editor "El Liberal", negándose violentamente declarando voz alta sólo llevaba personas su agrado y ordenando reducir prisión editor Hernández orden que no pudo cumplirse porque toda fuerza policía encuéntrase Dalcahue como Uds. pueden comprobarlo pidiendo informe hoy Intendencia. Aparte treinta soldados Regimiento fueron también tren cuatro guardianes policía que quedaba cargo población.— **Antonio Burr**, presidente Asamblea Radical.— **Luis Cardenas**, secretario.

Freudenburg & Balmaceda
NECESITAN EN ARRIENDO
FUNDOS

De 100 a 500 cuadras regadas cerca de Estación en la línea central o ramales de Melipilla, Las Cabras o Alcones. Canon según extensión y condiciones.

Extensos de rulo y de preferencia con alguna extensión regada, ubicados en la zona central, que sean adecuados para crianzas.

Uno de 4,000 cuadras mínimum, para ovejerías en la costa de Melipilla, Casablanca y en general en Santiago, Valparaíso o Aconcagua.

Todo fundo cuya orden de arriendo se nos encomiende, por canon comercial, será colocado en breve plazo a arrendatarios solventes y serios.

José Manuel Balmaceda T.
Guillermo Freudenburg C.
330.—MORANDE.—330

SENATURIA DE SANTIAGO Y DIPUTACION DE CONCEPCION. — En el Ministerio del Interior se recibieron ayer dos oficios, enviado uno por el Senado y el otro por la Cámara de Diputados.

Por intermedio de estas comunicaciones el Congreso pone en conocimiento del Gobierno la vacante de la senaturía de Santiaga, producida con motivo del fallecimiento del señor don Vicente Reyes y la diputación de Concepción por fallecimiento del señor Guillermo Acuña.

El Ministerio fijará dentro de poco la fecha en que debe llevarse a efecto la elección complementaria para llenar estas vacantes.

Partido Liberal

ASAMBLEA LIBERAL. — Se ha citado a sesión para el Martes 18 del presente a las 21.30 horas con el objeto de conocer las presentaciones a candidato para senador por la provincia de Santiago.

Se nos ruega encarecer la asistencia de los señores asambleistas, dado el objeto tan importante de esta reunión.

Partido Radical

LA CONVENCION DEPARTAMENTAL DE VILLA RICA.— Ayer a las 20 horas se efectuó en el Teatro de Pitrufquen la reunión de la Convención Departamental Radical, a la cual habían sido convocadas todas las Agrupaciones del departamento.

Esta Convención tiene como programa la depuración administrativa y judicial del departamento y la designación de los delegados del Partido Radical de Villa Rica, que han de llevar la misión de poner de manifiesto ante el Congreso Nacional la actual situación porque atraviesa el Departamento.

El directorio del Partido Radical que se había reunido un día antes, en vista de la gravedad de la situación, tomó los siguientes acuerdos:

1.o Ofrecer una comida el Sábado en la noche, en el Hotel Villa Rica a todos los delegados que vengan de fuera;

2.o Contrarrestar la acción que en contra del radicalismo, ejercitan el juez y promotor fiscal;

3.o Denunciar al Ministerio de Justicia que el telegrama del juez no está ajustado a la verdad; y

4.o Solicitar los servicios de un abogado de Valdivia para que coadyuve a la acción radical del departamento.

Partido Demócrata

AGRUPACION DEMOCRATA DE SANTIAGO.— Cita a los correligionarios de la comuna Providencia para hoy Domingo, a las 3 horas, a fin de que el comité tenga los libros de actas y registros, a la comisión de la Agrupación de Santiago, para tratar sobre la reorganización de esta comuna.

Local: Manuel Montt N.o 60.

AGRUPACION QUINTA NORMAL.— Hoy Domingo a las 10 horas en punto, se reunirá en asamblea la comisión electoral y el directorio.

A esta reunión no deberá faltar ninguno de sus miembros, pues hay asuntos graves que prevenir con motivo de las inscripciones electorales y los nuevos registros.

La comisión electoral cita a los vecinos del sector Quidora, que simpaticen con la causa de la democracia, para que se hagan presentes en ésta sesión a fin de formar un comité de propaganda y estudiar la persona que los represente en la próxima Municipalidad. Catedral 4260.

REUNION DE DIRECTORES GENERALES.— El Jueves último se reunieron en casa del señor Franco Zubicueta los directores generales que simpatisan con la mesa directiva; en esa reunión predominó la idea de arreglar buenamente las dificultades producidas en el Directorio General, el presidente del Partido señor Adrian se manifestó el más empeñoso en arreglar estas dificultades aún a costa de algún sacrificio.

Se nombró una comisión compuesta del señor Teodoberto Alvarez y Bernardo Quiroga para entenderse con los señores Juan Araya E. y Filidomo Ramos, que representan al grupo contrario de la mesa directiva para imponerles de estos propósitos de armonía y de unificación que abriga la mesa y el resto de los directores que la acompañan.

Se acordó reunirse nuevamente mañana Lunes en casa del señor Franco.

PARTIDO DEMOCRATA 3.a COMUNA.— Cítase al comité de la 3.a comuna a sesión para el día de hoy a las 10 horas.

CENTRO GUERRILLEROS DE LA DEMOCRACIA.— Hoy Domingo a las 17 horas, tendrá lugar la recepción que el Centro Guerrilleros de la Democracia, ha organizado en honor de los delegados, presidentes y secretarios de los Centros congéneres, Malaquías Concha, Zenón Torrealba y Francisco Landa, en la calle San Isidro 287 casi frente a calle Root.

Se efectuará como sigue: 1.o recibimientos de los representantes de los Centros nombrados, usarán de la palabra dos miembros del Centro Guerrilleros y uno de cada Centro festejado, después de este acto, se servirá un lunch bajo los hermosos árboles de la quinta.

Los correligionarios no invitados y que deseen asistir pueden dirigirse al director del Centro, señor J. Domingo Aliste en el local arriba indicado hasta la 1 de la tarde.

GRAN SORTEO
DEL DELICIOSO
TE RATANPURO
Que se verificará ante un Notario el 15 de Setiembre de 1919
SON 22 MIL PESOS EN DINERO EFECTIVO
Distribución de los premios

1	Premio gordo		$ 10,000
1	"	de	1,000
4	"	de $ 500	2,000
20	"	de $ 50	1,000
120	"	de $ 25	3,000
1,000	"	de $ 5	5,000
1,146	premios		$ 22,000

La última extracción será el premio gordo de

DIEZ MIL PESOS

El canje de los envases vacíos por boletos se efectuará hasta el 8 de Setiembre de 1919, así:

1 boleto por 25 paq. vacíos Té Ratanpuro 1|100 de paq.
1 boleto por 25 paq. vacíos Té Dominó 1|100 de paq.
1 boleto por 25 paq. vacíos de Té Ratanpuro 1|50 de paq.
1 boleto por 20 paq. vacíos de Té Ratanpuro 1|20 de paq.
1 boleto por 10 paq. vacíos de Té Ratanpuro 1|10 de paq.
1 boleto por 5 paq. vacíos de Té Ratanpuro 1|5 de paq.
1 boleto por 2 paq. vacíos de Té Ratanpuro 1|2 de paq.
1 boleto por 1 paq. vacío de Té Ratanpuro 1|1 de paq.

PUNTOS DE CANJEO:

Catedral 2861, Delicias 7, San Diego 898 esq. Coquimbo, San Miguel 64 esq. Erasmo Escala, Providencia 800, frente Av. M. Montt, Rosas 2298, Matucana 877, Bascuñán Guerrero 802, Independencia 399, San Diego 2699, Brasil 99, Merced 802, Portal Vega Central N.o 8, Arturo Prat 1328, San Diego 2101, Independencia 1804, Vicuña Mackenna esquino 10 de Julio.

Recomendamos a los consumidores del delicioso Té Ratanpuro, fuera de esta ciudad, mandar a sus amigos en Santiago, los envases vacíos, haciendo personalmente el canje en las mencionadas direcciones.

Nota.— Este aviso, con detalle completo del sorteo Ratanpuro, se publicará los Domingos.

ALQUILO

VICUÑA MACKENNA.—En la mejor situación espléndida casa recién pintada y empapelada, 8 piezas y varias dependencias, jardincito, huerto y galería de vidrios, $ 250.
DIECIOCHO.—En la tercera cuadra magnífica casa en bajos, 18 piezas y numerosas dependencias, garage, galería de vidrios, $ 1,000.
SAN FRANCISCO.— Carros a la puerta, muy cómoda casa en bajos, 8 piezas y dependencias, jardín, huerto, $ 300.
REPUBLICA.— Espacioso chalet, consta de 18 piezas, reune muchas comodidades, jardín, huerto, cocheras, casa para portero, $ 1,500.
NATANIEL.—A un paso de la Alameda, confortable casa en bajos, 14 piezas, patios de mosaico, $ 500.
DELICIAS.—Casa moderna recién construída, 8 piezas y varias dependencias, luz eléctrica, 3 líneas de carros a la puerta, $ 420 y 320.

Carlos Osssandon B.
1080 — HUERFANOS — 1080

NEODERMA

Los que padecen ezcemas, úlceras, granos y toda clase de heridas infectadas sanan infaliblemente.

De venta en todas las boticas

896-c-30

¿A quién no le interesa el Espiritismo?

¿Quiere conocer el secreto de un buen medium? ¿Se puede poner en comunicación con los muertos? Cien casos sensacionales de espiritismo.

Todo esto encontrará usted en la obra admirable "**Espíritus y Mediums**", del profesor Th. Flournoy, de la facultad de ciencias de la Universidad de Ginebra.

2 VOLUMENES, $ 19

Librería "LA JOYA LITERARIA"

AHUMADA 125.—CASILLA 1563

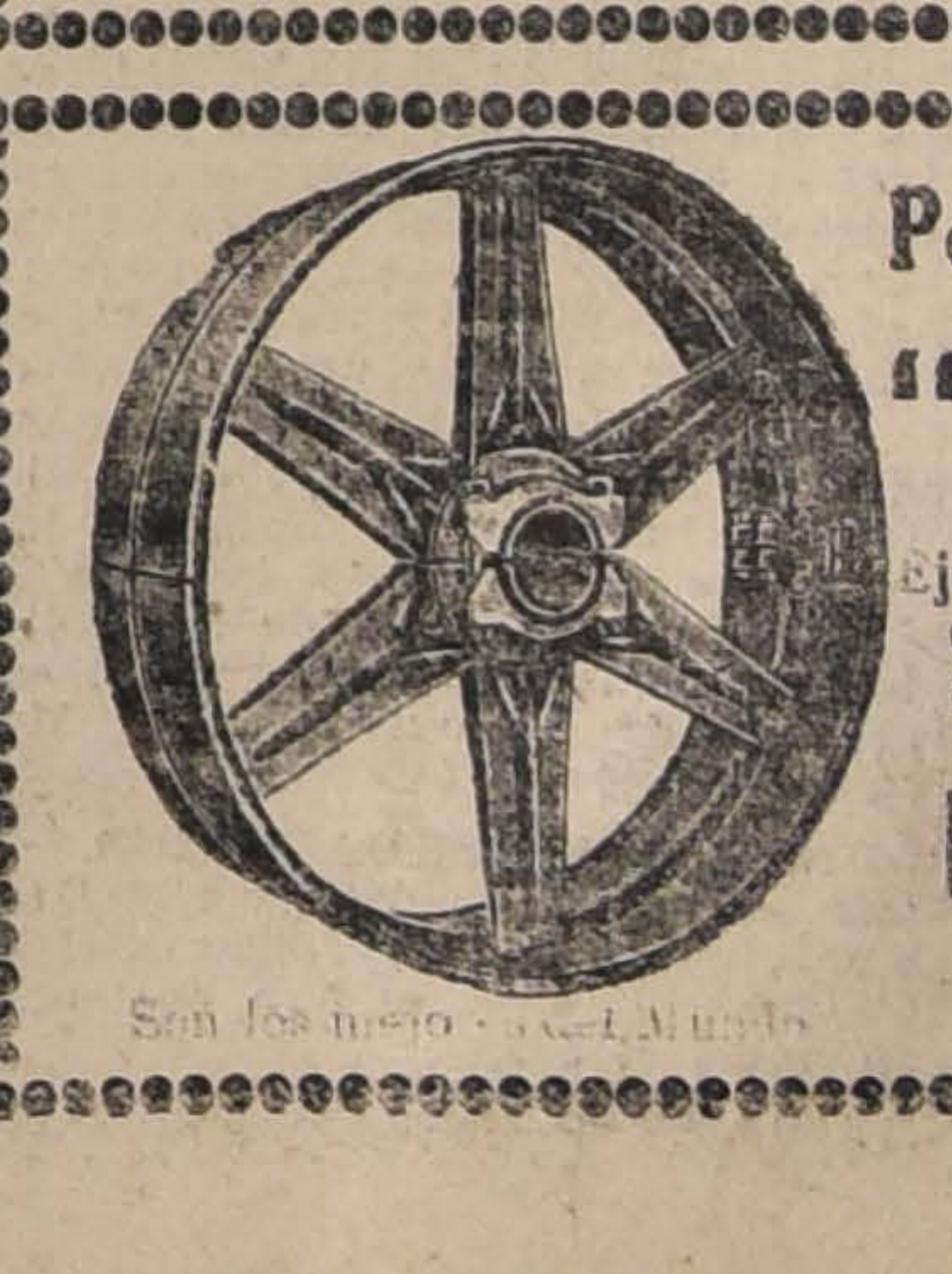

Son los mejores del Mundo

Poleas de Acero
"AMERICAN"
Ejes de acero, descansos, machones y todo lo concerniente al ramo de transmisión.

FUNDICION LIBERTAD
LIBERTAD 53-58

ALHAMBRA MIERCOLES 19

Perla White y Antonio Moreno

asombrarán a usted con su intrepidez en las series 4, 5 y 6 de

La Casa del Odio

VIENES ALHAMBRA 21

Antonio Moreno y Vernon Castle

se presentarán en la encantadora película.

LA LEY del más Fuerte

SELECT NO ES SANGRIENTA EN SUS CRITICAS, HACE OBRA MODERNA, FUSTIGA CON GUANTE BLANCO, DEMUESTRA CON RAZONES Y SABE CONVENCER.

Alhambra Hoy - Matinée a las 15.30

Ultima exhibición de las tres primeras series de

La Casa del Odio

El triunfo más brillante de

PERLA WHITE y ANTONIO MORENO

Especial y noche Pathé Paris estrena una obra de arte

Marion de Lorme

¿Quién no ama la leyenda dorada del romanticismo? Fué en aquella época en que la elocuencia de una espada convencía más que un discurso de Mirabeau. Trátase de una deliciosa historia de amor con estocadas, con fugas, con reyes calaveras y con caballeros audaces.

VICTOR HUGO ha hecho de la obra que hoy presentamos una de sus más predilectas creaciones, en la que la emoción y la profundidad de pensamiento corren parejas.

NELLY CORMON, la MERCEDES DE MONTECRISTO, está incomparable en esta película.

CLARA KIMAALL YOUNE LA BERTINI AMERICANA ES LA ELEGIDA POR SELECT PARA PRESENTAR SU PRIMERA OBRA.

ALHAMBRA SABADO 22

MARUJITA y AFRICA rivalizarán con

PERLA WHITE y ANTONIO MORENO

descubriendo el proceso de un crimen sensacional en la delicada comedia PATHE.

La Voz del Destino

ALHAMBRA DOMINGO 23

Clara Kimball

nos hará conocer la vida de los aristócratas londinenses, en un argumento que es la glorificación de cuanto más bello hay en el mundo, en la primera obra SELECT.

Motivo Supremo

Teatro Alameda EL CINE QUE EXHIBE MAS ESTRENOS

Especial y Noche

Extraordinario estreno

ESTANDAR-FOX

presenta a la genial BERTA KALICH en

Ambición que Deshonra

Notable obra de tesis. MATINEE: 1.a, 2.a y 3.a series de

LA CASA DEL ODIO

Por PERLA WHITE y ANTONIO MORENO

GARDEN THEATRE

CINE CONCERT DE MODA

Presenta únicamente las obras maestras de la Cinematografía

Hoy espacial a las 18.50, valioso estreno.

MARION DE LORME

Noche, a las 21.30, DOS ESPLENDIDOS ESTRENOS sta en escena por HENRY KRAUS. Soberbia interpretación. Notable adaptación de la obra de VICTOR HUGO, pue

EL PRIMER AMOR Poético romance interpretado por SIMONNE TREVALLES.

LA PEQUEÑA PATRIOTA Conmovedora creación de MARGARITA OSBORNE.

MATINEE A LAS 15.30.

SILENCIO CULPABLE Interesantes aventuras, creación de MONROE SALISBURY.

EDUCACION

INSTITUTO PEDAGOGICO. — ASIGNATURA DE FRANCES. — Se ha fijado para el Lunes 17 del presente el examen escrito de todos los cursos de la asignatura de francés. El examen empezará a las 8 horas.

LICEO N.o 2 DE NIÑAS. — Con motivo de las reparaciones que se ejecutan en el local, la apertura de las clases queda postergada hasta fines del mes.

ESCUELA NOCTURNA N.o 2, MANUEL RODRIGUEZ (Libertad 558, cerca Plaza de Yungay). — Las clases de este establecimiento de educación empezarán mañana 17. Como la matrícula está abierta y continuará durante el año, pueden pasar a la escuela, de 19.30 a 21.30 horas, todos aquellos jóvenes que todavía no se hayan matriculado.

La enseñanza que se da es práctica y enteramente gratuita, dedicándose especial atención para los analfabetos.

ESCUELA NOCTURNA DE DIBUJO LINEAL DE LA SOCIEDAD DE FOMENTO FABRIL (San Antonio esquina de Moneda). — Los alumnos y alumnas que no se presenten a la escuela durante el presente mes de Marzo, deberán pagar nueva cuota, si desean reincorporarse.

EXCURSION DE ESTUDIO. — Los alumnos del último curso del Instituto Agronómico de Chile harán una excursión de estudio a la zona vinícola del país, sujeta al siguiente programa:

Lunes 24 de Marzo. — A las 8.30 horas, salida de Santiago a Rancagua. Visita viña y bodega del señor J. Nicolás Rubio. En la tarde se sale para San Fernando.

Martes 25 de Marzo. — Visita a la Viña Huapi.

En la tarde se sigue a Talca.

Miércoles 26 de Marzo. — Visita a la Escuela Agrícola y Viña del señor Vergara.

Jueves 27 de Marzo. — Se sigue a Chillán, se visita la Escuela Agrícola y la Viña y Bodega de la Sociedad Ñuble y Rupanco.

Viernes 28 de Marzo. — Se sigue a Tomé.

Sábado 29 de Marzo. — Visita a la Sociedad Vinícola del Sur y establecimientos industriales.

Lunes 31 de Marzo. — Se sigue a Coelemu. Visita a la Viña de don Juan Castellón y en la noche se regresa a Santiago.

En esta excursión irán los alumnos del primer grupo del curso de cuarto año, acompañados de los profesores señores Carlos Echeverría y Enrique Hidalgo. Los alumnos deberán presentarse al establecimiento el Sábado 22 del presente, a las 14 horas.

El segundo grupo saldrá el Jueves 3 de Abril, para regresar el Viernes 11.

FALLECIMIENTO DE UN EDUCADOR.— DON FEDERICO ARANEDA TORREJON. — Ayer falleció en Santiago el señor don Federico Araneda Torrejón. La noticia de su muerte circuló rápidamente por los círculos educacionales, en donde se le estimaba por sus méritos y por las actividades que a ellos y a la educación pública consagró durante toda su vida.

Maestro de la antigua escuela, el señor Araneda llegó a ser una personalidad en la enseñanza primaria del país. Los jefes del servicio apreciaron en él a un maestro de verdad y le confiaron puestos de responsabilidad, que él desempeñó cumplidamente, grangeándose el prestigio y la estimación del magisterio. Siguió, impregnándose de ellas, todas las evoluciones que la escuela chilena ha venido experimentando y, a pesar de estar jubilado en el servicio, siempre vivió preocupado de la enseñanza y de sus problemas.

En la labor social del profesorado le cupo participación importante. No hubo movimiento que no lo contara como miembro activo y diligente. Se recuerda su actuación eficaz en las primeras campañas que libró el profesorado por su mejoramiento. Asimismo, fué un luchador incansable en la tarea de unión y asociación del magisterio. Participó en todas las primeras sociedades de maestros y era actualmente socio fundador de la Sociedad Profesores de Instrucción Primaria.

En esta corporación, la más antigua en el país entre las de su género, se distinguió por su constancia y el interés que manifestó en todos sus trabajos; fué director de ella en varios períodos y miembro de muchas comisiones. Durante muchos años fué el director de la escuela nocturna José Bernardo Suárez, que la Sociedad fundara hace ya quince años.

Pertenecía también a la Sociedad Protección Mutua de Empleados Públicos de Chile, y a otras colectividades educacionales.

Sus funerales se verificarán esta tarde, y de ellos se ha hecho cargo la Sociedad Profesores de Instrucción Primaria, en cuyo mausoleo, en el Cementerio General, se sepultarán sus restos.

El cortejo partirá desde la casa mortuoria, García Reyes 762, a las 17.30 horas, y concurrirán además de los miembros de esta Sociedad, el profesorado y las autoridades escolares.

IMPUESTO DE TIMBRES Y ESTAMPILLAS. — TITULOS UNIVERSITARIOS. — En la oficina N.o 5 de la Secretaría General de la Universidad de Chile, se reciben diariamente, con excepción de los Lunes, de 13 a 18 horas, las estampillas que deben llevar los diplomas de títulos y grados, con arreglo a la Ley número 3482 de 4 de Febrero último.

El Lunes 17 del actual, se admitirán, de 10 a 11 horas, en la misma oficina, para dar facilidades a los candidatos que deseen retirar su diploma en la sesión que celebrará ese mismo día, a las 17 horas, el Consejo de Instrucción Pública. En adelante, no se recibirán estampillas los días Lunes, a ninguna hora.

BIBLIOTECA NACIONAL. — CURSO DE INGLES.— En la primera semana de Abril dará comienzo a las clases de su nuevo curso elemental de Inglés don Franck Gomien T., que viene profesando desde hace cuatro años, las cátedras de Inglés en la Biblioteca Nacional.

El nuevo curso será exclusivamente para aquellas personas que deseen adquirir desde los más rudimentarios conocimientos el idioma inglés y su duración, limitada a cinco meses, suficientes para obtener el método pedagógico, empleado en la enseñanza de adultos por el señor Gomien, las nociones necesarias para emprender un estudio más a fondo de esa lengua.

Para datos sobre las condiciones de admisión a este curso, los interesados pueden dirigirse diariamente de 14 a 17 horas a la Sección Conferencias de la Biblioteca Nacional, o por carta, al encargado de los cursos, señor Mariano Latorre.

INSTITUTO PEDAGOGICO. — Los exámenes de Historia y Geografía que debían verificarse el 17 del presente mes se han postergado hasta el 28.

TEATROS

LINA CAVALIERI Y SU ESPOSO EL TENOR MURATORE

En los más apartados alrededores de la ciudad de Roma, cerca de la "Porta Salaria" y en las vecindades de la famosa Villa Borghese, en una familia de modestos trabajadores nació la espiritual estrella del arte lírico y luego del arte cinematográfico: Lina Cavalieri.

La belleza incomparable de esta artista, que cautivó con su hermosura a los públicos de Europa y luego a los de Norte-América, dan relieve a estos episodios de su vida.

LINA CAVALIERI Y SU ESPOSO EL TENOR LUCIEN MURATORE

Un escritor dice que así como Napoleón decía a sus soldados que cada uno llevaba en su mochila el bastón de Mariscal de Francia, así también puede decirse que cada niño o muchacha italiana lleva en sí un contrato en blanco para el Metropolitan Opera House de Nueva York.

El arte lírico ha tenido y tiene en Italia el cultivo más admirable y eso explica que sea esta nación portentosa creadora de tanta celebridad mundial, en todas sus manifestaciones.

No es, pues, extraño que la pequeña Lina, a los 13 años de edad, mientras que su voz anotaba timbres felices, y entonara canciones populares, un hombre (considerado para ellos una eminencia) escuchase con interés sus melodiosos acordes.

El admirado auditor, que mereció los respetos de la familia, no era sino un pobre director de una modesta orquesta de teatro barato de café cantante, que al terminar las canciones de Lina, no pudo menos de exclamar: "¡Dio mío, quel bella voce!" Y esta frase prologó la fortuna de la bellísima italiana.

Pero no tan pronto. No bien había empezado el buen músico a darle las primeras enseñanzas de canto, cuando el padre de Lina murió, dejando a la familia sumida en la desesperación. No dan, por cierto, las necesidades y las privaciones margen para educar una buena voz; pero, no obstante, atendió con empeño las lecciones hasta que su protector le consiguió un puesto en el mismo café cantante, con una asignación de dos liras por función.

El comienzo era todo lo que ella necesitaba.

Pronto un teatro mejor descubrió la pequeña avecita de la Porta Salaria y le ofreció 5 liras por función, o sea el mismo salario que ganaba su padre.

Aquí en este teatro, llamado "Edén", fué donde comenzó a cristalizar su fama la hermosa artista y con esto también fueron subiendo sus estipendios hasta llegar a una situación de mayor holgura.

Es indudable que la misma belleza de la Cavalieri la ha perjudicado para su arte. Mientras estaba ya desarrollando una labor eficiente en su teatro de Roma, un empresario de París, del Follies Bergeres, la contrató más que para cultivarle su voz, para exhibir ante su público su sorprendente belleza.

Sus numerosos admiradores tributábanle elogios más a su hermosura que a su arte, y fué sólo en Rusia, en donde encontró al tenor Marconi y a la Tetrazini, donde recibió las primeras palabras que la envalentonaron para que prestara dedicación e interés al cultivo de su voz y de su arte escénico.

Estudió con entusiasmo durante ocho meses, y con la ópera "Boheme" hizo su estreno en Lisboa, primero con escaso éxito artístico, para obtener un triunfo verdadero en la ciudad de Nápoles.

Sus continuos éxitos le prepararon el camino para el Metropolitan Opera House, en donde causó sensación por su belleza, pero no obtuvo en realidad un suceso artístico.

Hace ocho años la Cavalieri y Lucién Muratore se encontraron en el Teatro de la Opera, en París, donde se estrenaba la ópera "Siberia", del maestro Giordano. Se encontraron, se amaron y se casaron. A la fecha Muratore canta para el Metropolitan y la Cavalieri impresiona films, y entre tiempos ambos pasan temporadas de amor y arte en su magnífica residencia veraniega de Connecticut, y allí, desprendidos de las mascaradas del teatro y de las mutaciones de la escena, viven la vida real del amor y del cariño.

Renato Zanelli

En la sección cablegráfica podrán imponerse nuestros lectores de un telegrama de nuestro corresponsal en los Estados Unidos, que nos comunica que el barítono chileno señor Renato Zanelli, ha sido contratado para cantar en el Metropolitan de New York, teatro destinado sólo a las mejoras figuras artísticas que recorren el mundo.

TEATRO SANTIAGO.— La comedia "La lámpara maravillosa" ha seguido recogiendo aplausos por sus cualidades de obra francamente cómica. La interpretación, encomendada en sus partes principales a Rosario Granados, Fuster, Montenegro, Aguirrebeña y Fernández, merece una mención por lo correcta.

Se hace hoy en las secciones vermouth y segunda. En matinée suben a escena "Mi tía Ramona" y "Florestan y Laviret", y en primera "El Revisor", que sigue gustando.

LOS CIEN MIL HIJOS DE SAN LUIS.—El Martes estrenará Manolo Fernández la comedia cómica del celebrado autor festivo Antonio Paso, "Los cien mil hijos de San Luis", que acaba de obtener éxito en Madrid y Buenos Aires.

La crítica da buenas referencias de esta producción.

BALLET.— En la combinación transandina de hoy saldrá de Buenos Aires la compañía Zelinsky de ballet ruso y clásico, acerca de cuya labor en los escenarios transandinos hemos leído elogios en la prensa bonaerense.

Los elementos que ya hemos anunciado, presentan además un lucido acto de canto, música y transformismo, que llamará la atención por lo novedoso.

TEATRO SAN MARTIN.—Anoche con teatro lleno, estrenó la Compañía de Zarzuelas y Vaudevilles, la pochade en 3 actos "Florestan y Laviret" (Las píldoras de Hércules), obra que obtuvo una correcta interpretación.

Hoy, como día festivo, habrá dos funciones, matinée con "La Presidenta" y nocturna con "Matrimonios al Minuto", el mejor éxito de la semana.

Ambas funciones terminan con un acto de variedades, tonadillas por Rosario Godoy y humorismos por Rogel Retes.

COLISEO NACIONAL.— La Compañía ecuestre de los hermanos Riego actuó ayer ante una sala desbordante de público.

Para hoy se anuncian: funciones de matinée y vermouth, a precios rebajados, con bonitos programas cómicos; y nocturna, en la que se harán varios estrenos.

Se prepara la presentación de la pantomima "Los cow-boys del Far West"

TEATRO DE LA COMEDIA.— El señor César Iglesias Paz, autor de "El complot del silencio" una de las obras que más éxito ha obtenido en la temporada de teatro argentino que hace en el Comedia, nos ha demostrado nuevamente sus excelentes condiciones de comediógrafo con la pieza "El vuelo nupcial", que anoche nos ofreció la Compañía Quiroga-Rosich.

"El vuelo nupcial" presenta un matrimonio desigual. Ella, Margot, una "criolla" de buena cepa, voluntariosa, desordenada, enemiga de las imposiciones. El, Mr. Pear, un inglés metódico, de carácter, ajustado eternamente a métodos de vida inamovibles.

CELIA PODESTA, INTELIGENTE ELEMENTO DE LA COMPAÑIA ARGENTINA QUIROGA - ROSICH

Para ambos la existencia se hace incómoda por ese continuo rozamiento de voluntades, en el cual siempre vence el férreo temperamento del inglés. Sienten ellos cómo sus corazones se alejan, cómo cada día hay algo más que los distancia, y terminan por hacer vida por completo indiferente el uno para el otro. Pero hay algo que les indica que deben comprenderse, que es sólo ambiente lo que necesitan para recuperar la felicidad, y en momentos en que Mr. Pear se decide a marcharse a Inglaterra para ocultar su pesar, una palabra de ellos les devuelve el encanto y deciden huir, pero huir juntos muy lejos de todo lo que les esté indicando su pasados gustos y cariños.

Es admirable la forma fina, sencilla y agradable, en que Iglesias Paz ha sabido construir sus escenas. Todas ellas tienen una estructura esencialmente delicada, desprovistas de efectos teatrales, de frases de relumbrón, de todo lo que pudiera ser artificial o simplemente complicado. Y en este ambiente general se desenvuelve el pensamiento, en forma tranquila, justa, avanzando con la propia imaginación del espectador, sin forzar un momento el detalle.

El tipo del inglés, gentleman por sobre todo, correcto y sonriente hasta en los momentos de disgusto, sobrio y exacto, ha sido estudiado con verdadera prolijidad. No hay en él una pincelada de más ni de menos; es un personaje completo.

Margot, y Luis, los otros dos personajes céntricos de la comedia, aunque no tratados con tanta minuciosidad como Mr. Pear, tienen relieve propio y gran precisión de líneas.

La interpretación de "El vuelo nupcial" fué correctísima, distinguiéndose Rosich, que hizo una caracterización sobresaliente del inglés. Ha sido probablemente lo más exacto, como composición de tipo, que le hemos visto. Camila Quiroga la artista de siempre, correcta, distinguida, justa. Zama compuso con plausible propiedad el Luis.

En suma, uno de los mejores éxitos alcanzados por la compañía argentina, tanto por el valor de la obra como por lo completo de su interpretación y presentación.

—Para hoy se anuncia en matinée la comedia de Federico Mertens "La familia de mi sastre". En vermouth "Maridos caseros", de Ricardo Hicken, y en la función nocturna, estreno de la comedia "La fea de la casa", original de don Julio F. Escobar.

—Mañana Lunes, el drama de Florencio Sánchez, "Los muertos".

Circos

CIRCO STRONG MAN.—Para hoy se anuncian dos funciones, con un programa especial.

La primera será matinée dedicada al mundo infantil.

La segunda función se verificará a las 21.30 horas, en la que tomarán parte los artistas Hermanos Salazar, el manipulador Mackileff, Tocanito, Jorquera y Solís.

CIRCO VERY STRONG.— Bastante novedosas prometen ser las dos funciones anunciadas para hoy con novedades por Cárdenas, Moreno, Nelson, Sánchez, Casanovas y Los Smillet.

La primera función está anunciada a las 15.30 horas, que está dedicada a los niños del populoso barrio San Diego; la segunda, se verificará a las 21.30 horas.

Noticias cinematográficas

AUDICIONES MUSICALES.— El Viernes de la presente semana se verificará el tercero de los "días sinfónicos" que ha organizado la Empresa del Splendid Theatre (ex-Royal) y que tanto interés han despertado.

Corresponderá ese día al maestro francés Saint Saens, de quien serán ejecutadas las mejores composiciones, en la forma correcta a que nos tiene acostumbrados la orquesta que dirige el profesor Grazioli.

Aprovechamos este párrafo para anunciar que la Empresa del Teatro nos avisa que el concurso de belleza que debe llevarse a efecto en dicho teatro será inaugurado en los primeros días de Abril. La Empresa cuenta ya con 200 fotografías luminosas de las más hermosas y distinguidas niñas de nuestra sociedad y espera que las señoritas interesadas le completen las 200 que faltan enviando sus fotografías a la dirección del Teatro.

"EL HOTEL CABEZA DE CIERVO".— Hasta ahora, eran contadas las vistas de Tripitas que habían

BIDWELL, LARRAIN & Ca.
MORANDE 248
SUS PROXIMOS ESTRENOS:

EL MENSAJERO DE LA MUERTE o EN LAS GARRAS DEL LOBO. Pathé New York. 12,000 metros. 15 series. 6 noches. Por Leah Bair y Charles Hutchison.

EL SILENCIO MISTERIOSO, por Francis Ford, (Conde Hugo), 12,000 metros. 16 series. 6 noches.

EL CLUB SINIESTRO. 10,000 metros, 12 series. 4 noches.

LA MASCARA DE LA VIDA, LUCES DEL CORAZON, ACERO TEMPLADO, por la eminente y bella artista Olga Petrova.

CHAPLIN En su segunda y gran comedia del contrato del millón de dollars: ARMAS AL HOMBRO. La más genial producción del célebre artista cómico.

EN REPRISE: "Madres, educad a vuestras hijas", "Ojo submarino", "Entre hombres", "Intrigas diplomáticas", "Posada del desierto", interpretadas por los más afamados actores de la escena muda.

Paulina Frederic
intérprete de
TENTADORA

Paramount Pictures

Presentará en la próxima semana dos Notables Estrenos

LA TENTADORA, por Paulina Frederic

Después de "La Mujer de Ulises" el drama de González Castillo puesto en escena por la Compañía Argentida Quiroga Rosich. "La Tentadora" es la obra que viene a decidir sobre los inconvenientes y conveniencias del DIVORCIO. Ella pronuncia la última palabra sobre tan escabroso tema.

EL AMADO, POR WALLAGE REID

sin disputa el tipo más gentil del cinematógrafo, reconocido como tal por nuestras niñas de sociedad, interpretará "El Amado", comedia sentimental y romántica de factura delicadísima.

En breve estreno: PROGRAMA CÓMICO PARAMOUNT POR TRIPITAS y MACK SENNET

Muy pronto Artcraft presentará su primera película **"La Mujer que los Dioses Olvidaron", Wallace Reid y Geraldina Farrar.**

Wallace Reid
intérprete de
EL AMADO

SOCIEDAD ANONIMA CINEMATOGRAFICA SUD-AMERICANA

Próximos estrenos de importancia = Especial atraccion Universal

Lámina del Amor

Protagonista:
HEBERT RAWLSON

Famoso atleta cow-boy que dejará a Ud. atónito con sus espeluznantes proezas, escuela del Cidlon del Cine Edie Polo.

VIGOROSO CINE DRAMA

Peggy La Bailarina

Protagonistas:
Mae Murray-Kenneth Harlam

El prólogo de este delicado romance de amor, se desarrolla en medio de una fantasía de pierrots. El fondo es la noche y a la luz de una hermosa luna, se desarrolla una danza que interpreta el sueño de un amor ideal.

Conjunto de armonías

LOS TRES GRANUJAS

Protagonistas:
HARRY CAREY-NEVA GERBER

Vehemente Cine Tragedia, que tiene por escenario las llanuras de California o sea la Patria de los Cow-Boys, en donde la muerte es considerada como una hermosa aventura de la vida!!!

Maravillosa y sensacional creación

---

llegado a Chile. Su precio, tan subido como el de las creaciones de Chaplin, las hacía prohibitivas para nuestro modesto mercado. La Casa Paramount, al obtener la exclusividad de todas las grandes producciones de esta marca, no olvidó las vistas de Tripitas. Así, es como dentro de poco nuestro público tendrá ocasión de admirar "El hotel cabeza de ciervo", una de las más graciosas producciones del simpático artista.

"EL SILENCIO CULPABLE".— Hoy reprisará la Italo Chilena, en la matinée de el Garden, esta producción Bluebird, que tiene por escenario los níveos desiertos de Alaska y como principal actor Monroe Salisbury.

"EL MISTERIO DEL AUTO VACIO".— Hoy reprisará la Italo Chilena, en los teatros: Delicias, Colón, Yungay y Diciembre, este cinedrama de manufactura Bluebird, cuya trama de misterios mantienen al público en constante espectación.

"EL RAPTO DE LA NOVIA".— Hoy estrena la Italo Chilena en los teatros Mundial Cinema y Delicias, esta Bluebird, que dadas las series de aventuras y la actuación de las estrellas Prescila Dean, Ella Hall y el actor Harry Carter, resulta un cinedrama superior.

"PEGGY LA BAILARINA".—Espectáculo de la Universal Especial, interpretado por la hermosa Mae Murray. El prólogo de esta obra, pasa casi por entero en un escenario de varieté, durante la representación de una fantasía de Pierrote, cuyo fondo es la noche y a la luz de una hermosa luna se desarrolla una danza que interpreta el sueño de un amor ideal. El contraste del claro obscuro que se admira en el paisaje supera todo comentario.

"TENTADORA".— El estreno de este nuevo drama de Pauline Frederick, anunciado desde hace tiempo por la compañía Paramount, y que se verificará en el curso de la semana, toma en estos días especial actualidad después de las discusiones promovidas a raíz del estreno y reprise de "La mujer de Ulises", la obra del argentino González y Castillo, en que se da cátedra sobre el muy escabroso tema del divorcio.

"Tentadora", nos muestra un caso matrimonial especialísimo en que las infamias mayores, las más terribles pasiones, los más bajos instintos luchan denodadamente y producen la catástrofe que precipita el drama de dos vidas.

Como un contraste de gran efecto toda la obra hecha, lo repetimos, de venenos, bondades, traiciones, lealtad, confianza, suspicacias, en promiscuidad fatal, se desarrolla en medio de una naturaleza próvida en encantos; en medio de las fértiles campiñas que bordean el Nilo, en el lejano Egipto.

De más está ponderar el trabajo artístico de la Frederick, acreditada con justicia como una gran trágica; el corresponde a los buenos antecedentes de la actriz.

WALLACE REID EN "EL AMADO".— Wallace Reid es sin disputa el tipo más gentil que trabaja hoy en día para el cinematógrafo. Así lo reconocen las niñas de nuestra sociedad, los mejores jueces en la materia, quienes acuden invariablemente a los cines cada vez que el elegante actor se presenta en la pantalla. La preferencia por Wallace Reid es única.

La Paramount, comprendiéndolo así, ha traído al país un verdadero stock de obras de Wallace Reid, las que irá estrenando en el curso de la temporada. Entre las más delicadas y románticas películas de Wallace que nos vienen, figura la comedia sentimental "El Amado", que será estrenada en la semana.

En "El amado", aparte de la presentación de Wallace Reid, trabaja también una artista exquisita: Mae Murray, cuya labor contribuye en alto grafo a dar a la obra una fineza que le señalará sitio preferente entre las mejores comedias del cine dadas a conocer en Santiago.

"HEREDERA POR ODIO".— En las funciones de mañana Lunes del Splendid Theatre será exhibida por última vez la creación de la actriz ingenua americana Mary Miles Minter, titulada, "Heredera por odio".

GAIL KANE.— La actriz dramática americana Gail Kane, reaparecerá en las funciones del Viernes del Splendid Theatre, en su creación "Los colmillos de la serpiente", obra basada en lòs extragos que hace en el hogar el abuso de las drogas prohibidas.

"EL ULTIMO COW-BOY".— Tal es el título de una nueva producción Triangle-Ideal, que será estrenada en las funciones del Sábado del Splendid Theatre. Desempeñan los roles de protagonistas el actor Frank Keenan y la eminente Enid Markey.

Programas de hoy

CINE ALHAMBRA. — En la matinée las tres primeras series de la novela de aventuras "La casa de odio", creación de Perla White y Antonio Moreno. En la especial y noche Pathé París estrenará Marion de Lorme, basada en la novela de Víctor Hugo. Como principal intérprete figura Nelly Cormon.

CINE ODEON.— En matinée estrena los episodios 5, 6, 7 y 8 del "Reino Secreto".

En vermouth "Arsenio Lupin", cinta de aventuras policiales.

En nocturna la creación de Rita Jollvet "La intrépida".

TEATRO ALAMEDA.— En la matinée se estrena las seres "El Encapuchado", "Los ojos del tigre" y "Perfidia de Mujer", de la novela "La Casa del Odio", creación de Perla White y Antonio Moreno.

En la especial y noche, Fox estrena "Ambición que deshonra". La interpretación corre a cargo de la actriz americana Berta Kalich.

AMERICAN CINEMA.— Matinée "De una sola cara", creación de William S. Hart, en la especial "Venganza loca" por Jack Pickford, y en la noche el drama Triangle "Cuerpos iguales, almas distintas."

TEATRO VICTORIA.—"La Casa del Odio" een sus tres primeras series dará este teatro en la matinée interpretada por Perla White y Antonio Moreno.

En la especial, la creación Paralta Plays, "El supremo juez", por Elizabeth Risdon y en la noche, estreno de "A los 21 años".

TEATRO PROVIDENCIA.— En la matinée las series finales de "La Máscara Roja", por Francis Ford y Grace Cunard y en la noche, el estreno Paralta "Supremo juez".

TEATRO SEPTIEMBRE. —Matinée "Costumbres del Perú", Chaplin en el Teatro", "Cacaceno Matasanos", y la vista de aventuras "Betty y los Piratas". Tarde: "En las garras del tigre", "Chaplín en el Teatro", y "Costumbres del Perú". Noche: "Heredera por odio", por Mary Miles Minter, "Cacaceno Matasanos", "Chaplín en el Teatro", y se repite la vista del Perú.

TEATRO BRASIL. — En la matinée, vista de aventuras "Betty y los piratas", y un campeonato cómico entre Chalín y Cacaceno.

En las funciones de tarde y nonoche se exhibirá la comedia-dramática "Heredera por odio", interpretada por Mary Miles Minter.

Fuera de programa en las tres funciones del día, exhibirá "El Perú".

SPLENDID THEATRE. — Matinée a las 15, el drama de Cow-Boys, interpretado por Roy Stewart, titulado: "La justicia del miedo"; el drama guerrero titulado: "La flecha envenenada", la vista de dibujos animados: "Baby domador de moscas" y cómica de Chaplín.

En las funciones especial, a las 18.30 y nocturna a las 21.30, será estrenada una producción Glucksmann, se titula: "La Picaresoa Peggy", Margarita Fischer es su intérprete.

GARDEN THEATRE. — En la especial, "Marion de Lorme", según la obra de Víctor Hugo, por Henry Kraus. Noche, dos, "El primer amor", interpretado por Simonine Frevalle, de la Comedia Francesa, y "La pequeña patriota", de la chiquitina Margarita Osborne. En la matinée, el drama "Silencio Culpable", por Mourse Salisbury, y "Chaplín Motociclista".

TEATRO DIECIOCHO. — Matinée "Carlitos motociclista", "Chaplín Marinero", "Tripitas y las estrellas" y "Vida de Perro", que también se pasará en la nocturna fuera de programa. En vermouth y noche "Vera la vengadora", Kitty Gordon interpreta esta obra.

TEATRO DELICIAS. — "En las garras del tigre", y "El Misterio del auto vacío", forman la matinée.

En especial: Paulina Frederick en "Vendida".

En nocturna, "La moral y el amor", comedia por María Doro; y "Cada oveja con su pareja", creación del actor japonés Sessue Hayakawa.

TEATRO NOVEDADES. —Cueto 257. — Matinée, la comedia "Chaplín en vida de perro", y el drama "En las garras del Tigre", o "en poder de Pancho Villa". En la sección especial Pathe París presenta a Bryant Washburn, en "A los 21 años". En la noche el drama (Paramount), interpretado por Jackpikford, "Venganza Loca".

TEATRO POLITEAMA. — Matinée episodios 10, 11 y 12 de la Pathé N. Y. "El Misterio de la doble Cruz", interpretado por Mollie King. En la especial la cinta Triangle, por Bessie Barriscale, titulada "Cuerpos iguales, almas distintas", y en la nocturna, el drama "Los buscadores de Trufas", interpretado por Nell Craig.

TEATRO ELECTRA. — En la matinée la cinta Triangle, titulada "De una sola cara", interpretada por William Russell. En la especial, la película argentina Juan Sin ropa", interpretada por Héctor Quiroga, Camila Quiroga y Julio Escarcela, y en la nocturna la producción de William Russell, titulada "El Tesoro de Yucatán".

TEATRO CIRCO INDEPENDENCIA. — "Juan sin ropa", manufactura argentina, interpretada por Camila Quiroga y Héctor Quiroga, ser exhibida en la matinée. En la especial, la cinta "De una sola cara", creación del actor William S. Hart, y en la nocturna "Vera la vengadora", película por Kitt y Gordon.

TEATRO SELECTA. — Matinée, episodios finales de la Pathé N. Y., "El Misterio de la doble Cruz". En la especial "Juan sin ropa", obra argentina; en la nocturna, "La justicia del miedo". Triangle, por Roy Stewart y Belle Bennet.

TEATRO COLON. — San Pablo esquina de Teatinos. — Matinée, "El misterio del auto vacío" y "El Apóstol". Especial. "Pathe N. Y. "La casa del odio", protagonistas Perla White y Antonio Moreno, hoy los primeros tres episodios.

TEATRO IRIS (Castro 130). — Matinée "El sueño de toda niña", a continuación, "Chaplín atorrante cambia de sexo".

En la especial, a las 18.15, "Andrés Cornelis", o "Crimen por amor", por Mlle. Masidowska.

En la noche, interpretado por Mildred Harrys y Marujita Osborne, "La envida de Cupido".

MUNDIAL CINEMA. — Plaza Almagro. — "El Terror de los piratas". En especial, el final de "El Misterio de lós 3 botones" y en noche, estreno de la película "El rapto de la novia".

TEATRO EXCELSIOR. — Matinée: "Los abandonados", interpretación de Gladys Hulette y Creighton, Hale. Noche: "Tentación", por Geraldina Farrar.

El Programa Glucksmann

HA SIDO, ES Y SERA SIEMPRE

EL MEJOR

Tantos por los artístas que hay en el, como por las marcas de su exclusividad, Triangle, Metro, Balboa, Pathé N. Y., Mutual, American, Essanay, Eclair, etc.

Splendid

Politeama

NORMA TALMADGE
CLARA KIMBALL
OLGA PETROVA
PEARL WHITE
MOLLIE KING
GLADYS HULLETE
BESSIE LOVE
MAE MARSH
BESSIE BARRISCALE
MARY MILES MINTER
MAY ALLISON
ALMA RUBENS
BELLE BENNET
EMMY WEHLEN
EMILY STEVENS
BEVERLY BAYNE
EDNA MAYO
MARGARITA FISHER
JACKIE SAUNDERS
MARIA LUISA DERVAL
SUSANA GRANDAIS
KITTY GORDON
OLIVIA THOMAS
LUISA GLAOM, etc., etc.

DOUGLAS FAIRBANKS
WILLIAMS HART
CHARLES CHAPLIN
MAX LINDER
BRYANT WASHBURN
TAYLOR HOLMES
ROY STEWART
WILLIAM DESMOND
CREIGHTON HALE
WILLIAM RUSSELL
HENRY WALTHALL
FRANK KEENAN
ROBERTO WARWICK
CHARLES GUNN
JACK DEVERERUX
JACK GARDNER
WARREN KERRINGAM
FRANCIS BUSHMANN
HAROLD LOCKWOOD
BERT LYTELL
CHARLES REY
FRANK MAYO
ROWLAND LEE
ERVING CUMMINGS, etc., etc.

Matinée: SETIEMBRE y BRASIL

Campeonato cómico **CHAPLIN-CACASENO**, y la linda vista de estupendas aventuras

Betty y Los Piratas

Fuera de programa en todas las funciones "EL PERU".

Tanda en el Setiembre.—Tarde y noche en el Brasil

Preciosa creación de Mary Miles Minter, la actriz de 16 años.

Heredera por Odio

Tema: El odio, el egoismo y la desconfianza, son enfermedades que impiden sentir la alegría del vivir. Un poco de amor, un poco de influencia, de juventud, aire y sol, son los antídotos de este mal.

Setiembre: tarde

EN LAS GARRAS DEL TIGRE

Famosa creación Paramount de Hayakawa.

Mientras más sabio es un hombre, más tonto se pone cuando se enamora de una profesional en el arte de engañar y seducir a los que en ella creen.

LA TENTADORA

Es un alerta para los hombres demasiado confiados; Véala usted el Miércoles.

The Union Club

Gran Sastreria de Lujo

AGUSTINAS 1060, altos

Está recibiendo las ultimas novedades en **Casimires de lana y seda**, para el

Otoño e Invierno

Esta casa mantiene sus antiguos precios, sin tomar en cuenta la baja del cambio.

TEATRO LA COMEDIA

Empresa Ernesto Bouquet
Compañía Argentina Quiroga-Rosich

DOMINGO 16 DE MARZO DE 1919
Matinée, a las 15 (3 P. M.)
La divertida comedia en tres actos
LA FAMILIA DE MI SASTRE
Vermouth Selecta, a las 18 (6 P. M.)
A reirse. La graciosísima comedia en tres actos
MARIDOS CASEROS
Noche, a las 21.30.
Estreno de la elegante comedia de D. J. E. Escobar
LA FEA DE LA CASA
Mañana Lunes
LOS MUERTOS
de Florencio Sánchez.

TEATRO COLON

San Pablo esq. de Teatinos
¡¡Hoy tres formidables funciones!!
¡¡Matinée monstrua doble!!
EL MISTERIO del AUTO VACIO y EL APOSTOL
Especial y noche
La superma serie Pathé New York
LA CASA DEL ODIO
Perla Withe y Antonio Moreno.
Hoy: series 1.a, 2.a y 3.a.
27 DEL PRESENTE
Gran acto de concierto y variedades

TEATRO IRIS

Castro 130
Hoy matinée, a las 15:
EL SUEÑO DE TODA NIÑA
Por June Caprice.
Chaplin atorrante cambia de sexo
Especial, a las 18.15.
Andrés Cornelis o Crimen por amor
Nocturna, a las 21.30:
Mildred Harrys esposa de Chaplin
y Marujita Osborne en
Enviada de Cupido
PLATEA: $ 1

TEATRO SAN MARTIN

Av. Matta entre San Diego y Gálvez
Compañía de Zarzuelas y Vaudevilles
Primer actor y director Rogel Retes
Espléndida orquesta
HOY DOMINGO 16 DE MARZO
2 grandes funciones 2
Matinée, con rebaja de precios las 15.30 horas
LA PRESIDENTA
Noche, a las 21.30 horas.
MATRIMONIO AL MINUTO
el mayor éxito de la semana.
Gran acto de variedades
Precios: Palco, $ 10; platea, $ 2; Balcón, $ 1.50; Galería, $ 0.60.

TEATRO SANTIAGO

Empresa Teatral del Pacífico
Compañía Manolo Fernández
HOY DOMINGO 16 MARZO DE 1919
Matinée, a las 15.30.
Seis actos, seis.—1.o
MI TIA RAMONA
2.o
FLORESTAN Y LAVIRET
Vermouth Selecta, a las 18.30.
LA LAMPARA MARAVILLOSA
Noche. Dos únicas secciones.
1.a Tanda especial, a las 21.30.
EL REVISOR
2.a Tanda especial, a las 22.30.
LA LAMPARA MARAVILLOSA
Próximamente:
Los cien mil hijos de S. Luis

GALVARINO PONCE
DENTISTA
Cirugía y enfermedades de la boca.— Bandera 537.— Teléfono 776.

INFORMACIONES DEL EXTERIOR

Servicios de NUESTROS CORRESPONSALES ESPECIALES, vias Eastern y Colon, y de "The Associated Press", vía Colón.

Alemania consiente en la entrega total de su flota mercante a los aliados

La Entente, por su parte, conviene en atenuar las actuales condiciones del bloqueo marítimo y ayudarle en su abastecimiento de víveres

EL PRESIDENTE WILSON REANUDA CON GRAN ACTIVIDAD SUS LABORES EN LA CONFERENCIA DE PAZ

Se declara que la Constitución de la Liga de las Naciones no estará incluída en el tratado preliminar de paz

Finlandia reconoce la independencia de Polonia.—Los ejércitos polacos libran diversas victoriosas acciones contra los maximalistas y contra los ukranianos

El submarino alemán U 48 se hunde al intentar huir del Ferrol.— Su tripulación se salva a nado

El Presidente Wilson

INICIA INMEDIATAMENTE SUS LABORES

PARIS, 15.—La recepción que se hizo al Presidente Wilson a su llegada a París, a medio día, a pesar de carecer de la magnitud de la que se le brindó a su llegada anterior en Diciembre, fué sin embargo muy espontánea y cordial.

El Presidente no ha perdido tiempo, pues inmediatamente ha iniciado sus labores referentes a la Conferencia de Paz.

Después de una breve entrevista en la estación ferroviaria, donde fué recibido por el Presidente francés y Madame Poincaré, Mme. Clemenceau y Tardieu, Mr. Lansing y otros prominentes funcionarios franceses y norteamericanos, el Presidente Wilson marchó directamente a su nueva residencia en la Plaza de los Estados Unidos donde tuvo una larga conferencia con Mr. Lloyd George y en seguida arregló varias entrevistas que celebraría en la misma tarde con Clemenceau, Lloyd George y el coronel House.

El Presidente Wilson está completamente al corriente de los trabajos de los delegados a la Conferencia de Paz durante su ausencia, pues se ha mantenido constantemente al día sobre la cuestión, por medio de comunicaciones radiográficas, durante su viaje desde los Estados Unidos.

TELEGRAFISTAS NORTE AMERICANOS A ALEMANIA

COBLENZA 15. — Cuatro telegrafistas pertenecientes al cuerpo de comunicaciones norteamericano salieron de esta ciudad con dirección a Berlín, donde establecerán una oficina telegráfica que iniciará sus operaciones dentro de algunos días.

El cuerpo de comunicaciones norteamericano desea establecer comunicaciones entre Coblenza y los diferentes campamentos de prisioneros rusos establecidos en Alemania.

LOS TRATADOS SECRETOS Y CONVENCIONALES CELEBRADOS EN TIEMPO DE PAZ

PARIS 15. — Nuevamente está de actualidad la cuestión de los tratados secretos y convenciones celebradas en tiempo de guerra.

Se dice que la acción de la mayoría de la comisión correspondiente al declarar, con respecto de las fronteras de Grecia, que el tratado de Londres de 1915 era efectivo, fué hecha con el objeto de no permitir que se llegara a una decisión definitiva y es considerada como de gran importancia, pues, en la forma en que se pronunció está en abierto conflicto con la parte de los catorce puntos del Presidente Wilson, referente a semejante convenios y al derecho que tienen las pequeñas naciones para determinar de sí mismas.

En caso de ser apoyada esta decisión de la mayoría de la comisión, traerá consigo la aprobación de las reclamaciones de Italia, referentes a la costa oriental del Adriático y numerosos otros convenios sobre disposiciones de las posesiones coloniales, los que se consideraban como asuntos que pendían de la resolución del Consejo Supremo y de la propia Conferencia de Paz.

Tiene especial interés la acción realizada en la comisión por la combinación de los votos de Francia, Gran Bretaña e Italia.

LA ACTIVIDAD DEL PRESIDENTE WILSON

PARIS, 25.—El Presidente Wilson no ha perdido un sólo instante para sumergirse en los problemas de la Conferencia de Paz.

Durante el día de hoy celebró conferencias con Lloyd George, el coronel House, Clemenceau, Tardieu y Loucheur, reuniones que permitieron que se juntaran las principales fuerzas directivas de la Conferencia de Paz, con excepción de Orlando, que representa a Italia.

Se cree que, como resultado de esas conferencias, el tratado de paz estará listo para el final de la próxima semana, seguramente, para el 25 del presente.

EL ACUERDO SOBRE ENTREGA DE LA FLOTA MERCANTE ALEMANA

Concesiones otorgadas a los alemanes

BRUSELAS, 15.— Como resultado del acuerdo a que se ha llegado con los alemanes con respecto a su marina mercante, es probable que la Oficina de Control establezca su centro general en Rotterdam.

Se ha autorizado a los alemanes para comprar pescado en Noruega y reanudar su propia pesca en el Mar del Norte. Los alemanes han pedido modificaciones al bloqueo.

ACUSACIONES CONTRA UNO DE LOS DELEGADOS ALBANESES AL CONGRESO DE PAZ

SALONICA 15. — Se ha hecho saber que Halid Bajá, miembro de una de las delegaciones que presentarán las peticiones de Albania ante el Congreso de Paz, ayudó a organizar una unidad de voluntarios, turcos en 1915, unidad que en seguida entregó al general Liman Von Sanders, comandante alemán del ejército turco.

Se anuncia que Halid Bajá todavía recibe pensión como prefecto turco retirado, y que ha mantenido estrechas relaciones con los dirigentes de los jóvenes turcos.

Comentarios franceses

SOBRE LA VUELTA DEL PRESIDENTE WILSON

PARIS 15. — "Le Matin" comenta en la siguiente forma la vuelta del Presidente Wilson:

"La allanza con los Estados Unidos es necesaria para la paz del mundo y para la existencia de Francia; significa una preciosa y perenne ayuda contra posibles agresiones.

"Francia mira al Presidente Wilson como un poderoso amigo que la ayudó espléndidamente a ganar, y que ahora se coloca a su lado, cuando debe hacer oir sus legítimas peticiones".

"Le Petit Parisien" dice que se acercan los días decisivos de la Conferencia de Paz; que el Presidente de los Estados Unidos tomará parte en los debates supremos, y ejercitará su influencia en beneficio de toda la humanidad.

Los prejuicios de raza

DECLARACIONES DEL EMBAJADOR JAPONES EN LOS ESTADOS UNIDOS

NUEVA YORK 15. — Hablando en una reunión de la Sociedad Japonesa, el Embajador Ishii, del Japón, dijo que era necesario que la Conferencia de Paz eliminara los prejuicios de raza, de los cuales dijo que eran una fecunda fuente de descontento y desasosiego entre las naciones.

Declaró que nada contribuiría más efectivamente a la fundación de una paz permanente, que la aplicación de un remedio conveniente, en este momento oportuno, a esta causa de discordias internacionales.

La Liga de las Naciones no sería digna de la Conferencia, si no tuviera una disposición para evitar las notorias injusticias que surgen de los prejuicios entre las razas.

El embajador Ishii insistió en el derecho que tenían los asiáticos, que habían combatido al lado de los anglo-sajones, latinos y eslavos, en contra del enemigo común, a que se les guardara una consideración igual a la de los demás aliados.

Hizo un llamado a favor de una acción contar el maximalismo, diciendo:

"Esta guerra mundial ha terminado para siempre, y esperamos que con ella hayan desaparecido las guerras de opresión y dominación; y que la única guerra que tengamos que combatir, sea la contra el maximalismo y el anarquismo.

"Las consideraciones de diferentes creencias y diferentes razas deberán ser eliminadas en todos los tiempos y en todos los países".

La firma del tratado preliminar de paz

PROXIMO TERMINO DE LAS LABORES DE LA CONFERENCIA

PARIS, 15.—Se cree que el mayor propósito del premier británico Lloyd George, una vez que la Conferencia de Paz vuelva a adquirir todo su impulso, será el llegar rápidamente a la celebración de un tratado preliminar de paz.

El premier británico ha dicho que está firmemente convencido de que la terminación y firma del tratado de paz debe ser la primera consideración de la Conferencia.

Aunque no tan optimistas como algunos, que creen que el tratado preliminar puede estar terminado el 20 de Marzo, los círculos de los delegados británicos a la Conferencia están inclinados a creer que el documento estará listo para la firma dentro de tres semanas.

Este tratado preliminar no incluirá ninguna proposición de Liga de las Naciones, pues eso se dejará a la consideración del tratado final.

Se entiende que el programa británico contempla la firma de tratados preliminares de paz separados con cada uno de los aliados centrales, tan luego como haya sido terminado el con Alemania.

A continuación viene la consideración de cualquiera enmienda a la presente Constitución de Liga de las Naciones. En seguida, la Liga será determinada en su forma permanente. Después vendrá el tratado final de paz, incluyendo la Liga de las Naciones.

El pensamiento predominante entre los británicos parece ser el de despojar a los términos preliminares de paz de todos los estorbos, y asegurar la firma del tratado, de tal modo que el mundo pueda comenzar a volver a la normalidad.

Los británicos creen que es de primordial importancia evitar las causas de las querellas entre los beligerantes, y que en seguida venga un arreglo detallado.

Por ejemplo, todo lo que es necesario determinar en el tratado preliminar, respecto a las colonias alemanas, es que Alemania no volverá jamás a poseerlas. Hay la decisión de que semejantes cuestiones no estorben en el tratado inicial, sino que queden incluídas en el pacto de la Liga de las Naciones y en el tratado final de paz.

Se ha manifestado la opinión de que las demás cuestiones que están pendientes de la Conferencia serán rápidamente solucionadas. Se llama la atención a que la Conferencia tiene dos meses, y el trabajo está ya casi terminado, con lo que se da ocasión a un considerable optimismo.

"SI SE APRUEBA LA LIGA DE LAS NACIONES, GRAN BRETAÑA DOMINARA EL MUNDO"

Palabras de un senador norteamericano

ALBUQUERQUE, 15.—Mr. Mac Fall, senador por New México, en un discurso pronunciado en la Cámara de Comercio declaró, que si se aprobaba el proyecto de la Liga de las Naciones, Gran Bretaña llegaría a ser la nación dominadora.

"Me opongo, dijo, a que los Estados Unidos lleguen a ser un estado subsidiario de Gran Bretaña.

"El proyecto de la Liga establece que cada nación que se gobierne por sí misma tendrá voz propia en la Liga, lo que dará representación a Canadá, Australia, India, Irlanda y otros países dependientes de Gran Bretaña.

"Por medio de esos votos Inglaterra dirigirá el mundo, pues esas provincias obrarán siempre de acuerdo con la madre patria".

Alemania accede a entregar su flota mercante

La Entente, en cambio, le proporcionará los medios de abastecerse de víveres

BRUSELAS 15. — En las negociaciones entre representantes aliados y alemanes, estos últimos se sentaron a un lado de una gran mesa, al otro lado de la cual había igual número de representantes aliados.

No hubo saludos de ninguna clase. Todos los procedimientos fueron marcados por una gran rigidez. El presidente de la delegación alemana miraba fijamente a un punto de la mesa, y no dirigía sus observaciones a ninguno en particular.

El almirante Wemyss comenzó leyendo una declaración preparada por los miembros civiles, exigiendo a los alemanes que dijeran categóricamente si estaban dispuestos a cumplir con los términos del armisticio. El sub-secretario de Estado, Von Braun, contestó secamente que sí.

Entonces el almirante Wemyss leyó una página de un memorandum escrito a máquina, en el cual se manifestaban los términos de los aliados para proporcionar víveres a Alemania, términos que son: la flota mercante alemana debe ser entregada inmediatamente; las estipulaciones financieras se harán inmediatamente; los alimentos serán entregados desde luego, y continuarán siendo entregados hasta la próxima cosecha, mientras Alemania cumpla con los términos del convenio.

El empleo de la flota mercante alemana

Pagos aprobados por el convenio de Bruselas

PARIS, 15.— El número de los buques alemanes que los aliados podrán aprovechar, de acuerdo con el convenio celebrado con los alemanes en Bruselas, es de más de 700, con una aproximación de un millón y medio de toneladas.

Los Estados Unidos recibirán ocho vapores para pasajeros, porque los norteamericanos desean emplearlos en el transporte de tropas. Esas naves son: el Zeppelin, de 15.200 toneladas; Prinz Friedrich Wilhelm, de 17.000; Graf Waldersee, de 13.000; Patricia, de 14.466; Cap Finisterre, de 14.500; Pretoria, de 13.200; Cleveland, de 16.900; Kaiserin Augusto Victoria, de 25.000; todos los cuales estarán listos para hacerse a la mar dentro de cuatro días. El gigantesco "Imperator", de 52.000 toneladas irá también a los Estados Unidos pero se cree que no saldrá sino más tarde.

Los buques que se entregarán inmediatamente a Francia y Gran Bretaña son buques de carga. Los que se encuentran en los puertos neutrales de Centro y Sur América, e Indias Heerlandesas podrán zarpar con carga destinada a Alemania y tripulación germana, pero bajo banderas aliadas.

Esto permitirá a Inglaterra movilizar inmediatamente con destino a Alemania cerca de treinta mil toneladas de productos porcinos, 5.000 toneladas de harina, 5.000 de arroz y 15.000 de cereales.

Los Estados Unidos enviarán además vapores destinados a Rotterdam con cerca de 55.000 toneladas de alimentos.

El convenio de Bruselas establece que Alemania efectuará sus pagos por medio de lo que le corresponda por el empleo de su tonelaje mercante, parte con los créditos que mantiene en los países extranjeros, parte con las exportaciones alemanas, parte por la venta de los valores extranjeros que posee Alemania y parte con oro alemán.

El "U cuarenta y ocho" intenta huir del Ferrol

MADRID, 15. — El submarino alemán "U 48", que acababa de ser puesto en condiciones de navegar para ser entregado a los aliados, intentó huir de puerto; pero se hundió en el momento en que le daba alcance una contra torpedera enviada en su persecución.

La tripulación del submarino, que se salvó a nado, fué recogida por el barco perseguidor.

El proyecto de Liga de las Naciones

NO ESTARA INCLUIDO EN EL TRATADO PRELIMINAR DE PAZ

Declaraciones de los funcionarios de la Casa Blanca

WASHINGTON 15. — Discutiendo el telegrama enviado por el Presidente Wilson al Secretario de la Presidencia, Mr. Tumulty, respecto a que el plan de la Liga de las Naciones será parte del tratado de paz, los funcionarios del Gobierno opinan que, aunque la Liga esté incluída en el programa del tratado final de paz, probablemente no estará incorporada en el tratado preliminar; tanto más cuanto que este último es un tratado entre los aliados y la Alemania sola, y puede ser caracterizado como un armisticio final, y por lo tanto, no necesita ser sometido a la ratificación del Senado.

Se agrega, sin embargo, que el documento preliminar estará incorporado en todos sus detalles al tratado final, el que contendrá los términos en que convengan todas las naciones que entraron a la guerra.

Otros detalles que serán incorporados al tratado final de paz, y que posiblemente no lo estarán en los arreglos preliminares, serán los relativos a las fronteras.

EL TRATADO DE PAZ Y LA LIGA DE LAS NACIONES

PARIS, 15. — Wilson ha autorizado que se declare en su nombre que no intentará cambiar el plan original que encadena la Liga de las Naciones y el tratado de paz. En la primera sesión plena de la Conferencia, declarará que hace suyo el proyecto enunciado por la Conferencia.

Con referencia a los artículos de algunos diarios de que la Liga de las Naciones no debía ser incorporada al Tratado de Paz, Wilson ha contestado que el Consejo, en sesión plenaria, había decidido positivamente que la Liga de las Naciones debía formar parte del Tratado de Paz.

LOS PROBLEMAS SOCIALES

LOS PROBLEMAS SOMETIDOS A LA CONSIDERACION DE LA COMISION INTERNACIONAL DE LEGISLACION DEL TRABAJO

PARIS, 15.—Las únicas cuestiones sometidas a la consideración de la Comisión Internacional de Legislación del Trabajo, son la reglamentación de la Oficina Internacional de Trabajo que se creará y la fijación de los votos que tendrán las diferentes naciones representadas en esa Oficina.

Se cree que ambas cuestiones quedarán solucionadas en la próxima semana y, salvo esos puntos, el proyecto presentado por los delegados ha sido aprobado casi sin cambios.

La insinuación de la delegación británica de que los procedimientos de la Oficina Internacional del Trabajo se basaran en un rodaje semejante al de la Liga de las Naciones, no ha encontrado gran apoyo, especialmente de parte de los representantes norteamericanos que se han opuesto a ese plan por no encontrar conveniente ni practicable la idea de emplear toda la fuerza de la Liga para obligar a cumplir las resoluciones de la Oficina, y sugieren más bien la adopción de un plan de persuación moral.

Algunos proyectos tales como los referentes a leyes que afecten el trabajo de las mujeres y niños, la jornada de ocho horas y la internacionalización del trabajo no serán incluídos en el informe que las comisiones presenten al Consejo Supremo, sino que serán discutidos en la Oficina Internacional.

Italia es el país que más urge por la internacionalización del trabajo, en la creencia de que suprimirá las barreras creadas por las leyes de inmigración.

El problema obrero ferroviario británico

LONDRES, 15.— Se ha producido una situación bastante grave como resultado de las diferencias suscitadas entre los obreros ferroviarios y las compañías con respecto a los salarios y condiciones de trabajo.

El secretario general de la Unión Nacional de Ferrocarrileros, Mr. Thomas, aceptó este hecho en una entrevista celebrada con él, ayer en la noche después de que se postergara la reunión de la organización.

Mr. Thomas declara que a pesar de que él continúa trabajando para la solución de este asunto, la reunión de hoy ha sido postergada hasta el Jueves próximo, y que entre tanto se resolverá la actitud que deberá adoptarse.

El secretario general ha anunciado que para el Viernes ha sido citada una asamblea de los representantes de la Triple Alianza para resolver finalmente acerca de los mineros, empleados de transportes y ferrocarrileros.

El programa de los ferrocarrileros anunciado contempla el establecimiento permanente de los salarios fijados durante la guerra, fija las horas de trabajo, un feriado de 15 días anuales con pago íntegro del salario y representación de la Unión en la dirección de todos los ferrocarriles.

EL PROGRAMA DE LA CONFERENCIA LABORISTA DE OCTUBRE

PARIS, 15.—En su sesión de esta mañana, la Comisión de Legislación Internacional del Trabajo estudió el programa de la Conferencia Internacional que se verificará en Octubre.

Gompers presidía la reunión, y la comisión recibió a la delegación de la organización laborista de mujeres.

LA REVOLUCION CENTRO-EUROPEA

PARA ELEGIR EL SUCESOR DE EISNER

BASILEA 15. — La Dieta de Baviera ha sido citada el 17 del presente para elegir el premier que ha de suceder a Kurt Eisner.

CONTRA LA PROYECTADA FORMACION DE UNA REPUBLICA OCCIDENTAL ALEMANA

COBLANZA 15. — "La Gazeta de Coblenza", en tres columnas de editoriales, protesta contra las peticiones que solicitan la pronta formación de una República occidental alemana.

Los partidarios de Alemania de Coblenza se resienten de los esfuerzos realizados en esta ciudad, Maguncia y Wiesbaden para establecer la República, la que consideran dañina para Alemania y estiman que desea la destrucción de las tradiciones germanas en los territorios que bordean el Rhin.

El pueblo ha aceptado la reciente reunión celebrada en Colonia como una señal para un plebiscito.

CRUCES DE HIERRO CONFISCADAS EN TREVES

TREVES 15. — Las autoridades de policía han confiscado más de 2,000 cruces de hierro que fueron traídas a Treves por los alemanes, a pesar de la orden municipal contra la venta de cruces.

SE LLEGA A UN ACUERDO RESPECTO A LOS LIMITES DE POLONIA

PARIS, 15.—Una de las primeras cuestiones que serán consideradas por el Consejo de los Diez será la frontera entre Polonia y Alemania. La Comisión polaca de límites y la Comisión general territorial han llegado virtualmente a un acuerdo unánime respecto a esta frontera.

A pesar de que no se ha hecho una declarción oficial, se sabe que Dantzig ha sido incluído en Polonia, y las comisiones han convenido en una frontera que da a Polonia puntos estratégicos que la hacen una barrera efectiva entre el maximalismo y la Europa occidental.

TEMORES DE SUIZA POR LA UNION DE ALEMANIA Y EL AUSTRIA ALEMANA

PARIS, 15.—En la discusión de una posible neutralización de Austria, el movimiento para la neutralización del Tirol austriaco es más definido que la parte restante del Austria, a causa de la protección que semejante neutralización daría a Italia.

También se ha sugerido que el cantón austriaco de Voralberg [illegible] anexado a Suiza.

Los suizos están inquietos ante la posibilidad de una unión entre Alemania y el Austria alemana, y han manifestado extra-oficialmente a los delegados al Congreso de Paz que el verdadero envolvimiento de Suiza por Alemania, que es [illegible] caría según ese proyecto, [illegible] el futuro de Suiza.

ACERCA DE LA PROBABLE TRAVESIA AEREA DEL ATLANTICO

NUEVA YORK, 15.—El [illegible] Almirante Taylor, jefe de la oficina de construcciones navales, [illegible] anunciado que la Marina está [illegible] para intentar el vuelo a través del Atlántico dentro de un mes.

Agregó: "No creo que la Gran Bretaña nos derrote, el intento más p[illegible] se hace con un aparato más [illegible] que el aire."

Sin embargo, se tiene la [illegible] sión de que el viaje en [illegible] se intentará por Inglaterra, [illegible] blemente en la próxima semana.

Enérgica acción de Noske

CONTRA LOS MARINEROS D[illegible] RRECTOS

BERLIN, 15.—El Ministro de Defensa, Herr Noske, ordenó el en[illegible] vío de un destacamento con[illegible] Tesorería cuando se le informó que el Martes era día de pago y que a ella marineros concurrirían [illegible] día.

La Tesorería fué ocupada a [illegible] primeras horas de la mañana. [illegible] do los marineros que habían [illegible] ocultos en los días anteriores comenzaron a llegar para recibir sus salarios, fueron prontamente detenidos, registrados y conducidos, bajo una fuerte guardia que los custodiara, a la prisión de Moabit.

Veinticuatro de ellos, que intentaron efectuar una resistencia armada fueron ejecutados sumariamente.

En las oficinas de la Tesorería [illegible] encontraron numerosas provisiones de municiones, balas "dum-dum", balas de ametralladoras y granadas de mano.

Todos los fondos de la Tesorería fueron confiscados y la identidad de los marineros quedó completamente establecida, pues sus nombres figuraban en las planillas.

PROYECTOS APROBADOS POR LA ASAMBLEA NACIONAL ALEMANA

COPENHAGUE, 15.— Según informaciones procedentes de Weimar, la Asamblea Nacional aprobó el Jueves el proyecto referente a la socialización de las fábricas y las medidas para regularizar la industria carbonífera.

CONSEJO DE SOLDADOS, OBREROS Y CAMPESINOS DEL TIROL

BASILEA, 15. — Ha quedado constituido en Innsbruck un Consejo de soldados, obreros y campesinos, que se ha organizado en nombre del Tyrol. Este Consejo cuenta con el apoyo de los socialistas.

LA MESA DIRECTIVA DE LA ASAMBLEA PRUSIANA

BASILEA, 15. — El ex-diputado a la Dieta Prusiana Leinert que pertenece al partido socialista mayorista, fué elegido presidente de la Asamblea Prusiana que se reunirá en Berlín. Porsch, que pertenece al mismo partido, y Fre[illegible] demócrata, fueron elegidos vicepresidentes.

SE COMPRA
TARTA RO
pagando al contado buenos precios,
LIRA 519
16-

Escritorios Americanos de Cortina
Cajas de Fondos "Miller"
Muebles Archivadores
Mesitas para Máquinas
Sillones "Morris"
Plumas fuente "Conway Stewart"
Papeles en blanco
Papeles carbón
Lápices negros "Remtico"
Cintas para varias marcas de máquinas, etc., etc.

VISITENOS
Morrison & Co.
Ahumada 65, 67 y 77.—Cas.—212.Santiago

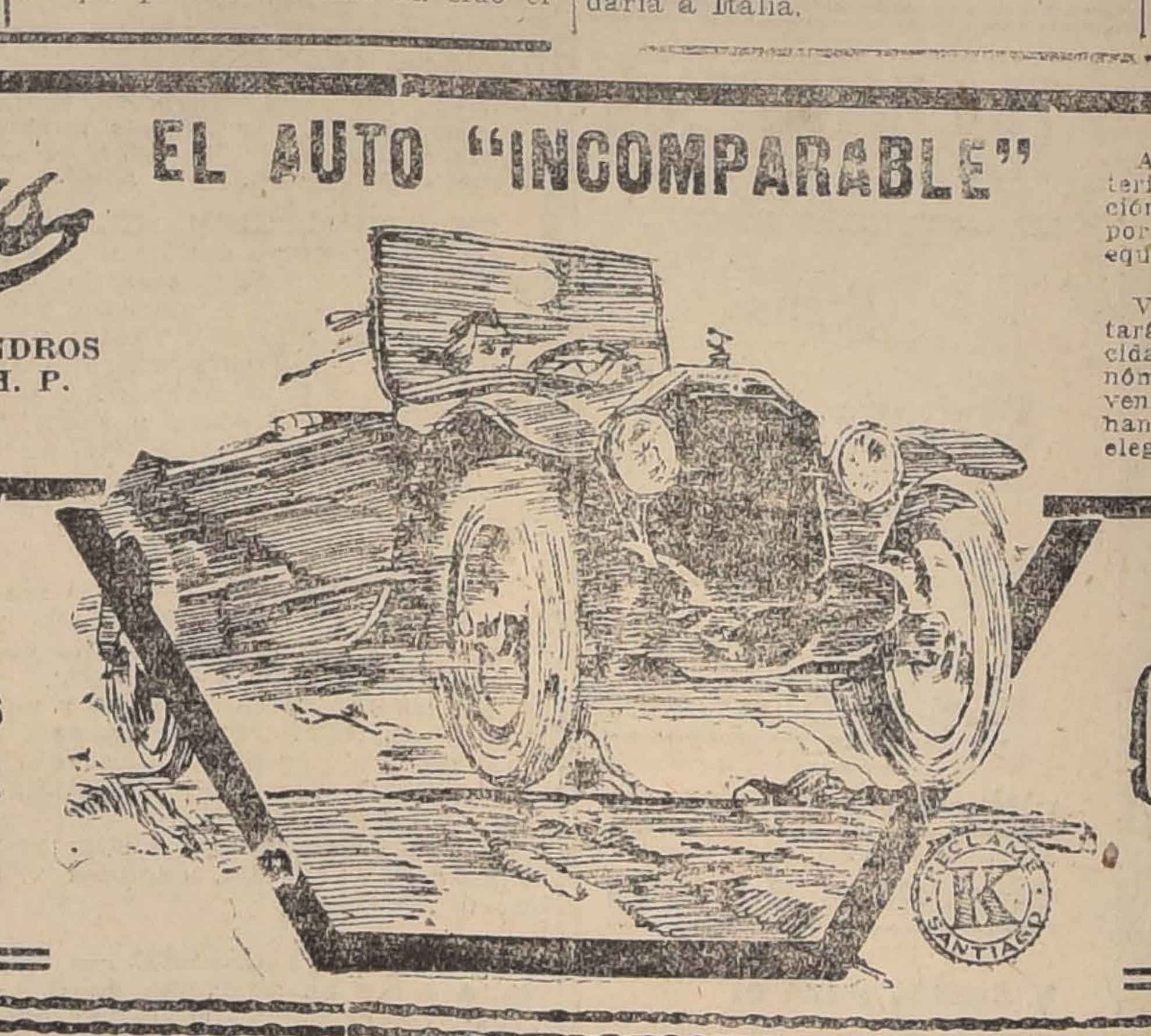

Peerless
EL AUTO "INCOMPARABLE"
8 CILINDROS
80 H. P.
Carburador Ball y Ball

STOCK
COMPLETO
DE REPUESTOS
EN EXISTENCIA
PERMANENTE

A pesar del alto precio de los materiales que entran en su construcción, el "PEERLESS" se distingue por su calidad sin par y el mejor equipo completo.

Vea un "PEERLESS". Le encantará el estilo de coche y la reconocida superioridad del potente y económico motor, y Ud. habrá de convenir en lo que millares de personas han dicho: que es el auto sin par en elegancia y potencia.

AGENTES
CHARME Hnos.
DELICIAS ESQ. DIECIOCHO

SOBRETODOS RAGLAN MELTON
Unico Agente en Chile de las Casas especialistas
ROBERTS
Londres
J. HAWKES
A. CERRI - Ahumada 218

A LAS MADRES

Toda madre debe tener presente que, según la opinión de los más distinguidos especialistas, cuyos certificados se han publicado en la prensa, el

ALIMENTO MEYER

es el mejor alimento para niños que existe en el país y que sus cualidades superan a las de todos los productos nacionales extranjeros.

De venta en todas las Boticas del país y Casa Gath y Chaves.

Por mayor: Daube y Cía.—Arestizábal y Cía.—Droguería Francesa.—Valenzuela y Torres.—R. P. Hanel.—G. Klimesch y demás mayoristas.

ALIMENTO MEYER

LOS NUEVOS ESTADOS LIBRES

EL GENERAL FRANCES HENRY SE DIRIGE A POLONIA

PARIS 15. — El mayor general Henry, del ejército francés, ha sido enviado a Polonia por el Consejo Supremo de Guerra, como una ayuda militar al brigadier Pilsudski, comandante del ejército polaco.

El general Henry mandaba las tropas francesas en la ofensiva de Septiembre en Macedonia.

COMUNICADO POLACO SOBRE LAS OPERACIONES MILITARES

VARSOVIA, 15.—Un comunicado oficial, salido del Estado Mayor General polaco, dice:

"Los maximalistas han atacado de nuevo a Slonim, en el distrito de Grodno, y consiguieron entrar a la ciudad, pero más tarde fueron arrojados de ella con la punta de las bayonetas.

"Nuestras tropas rechazaron todos los ataques de los ukranianos contra Lemberg, Grodek y Jagielnica, infligiendo severas pérdidas al enemigo. La lucha continúa. Nuestras tropas han ocupado a Naksmanice, Siedeiska y Bydhow.

"Los ataques alemanes en el frente de Posen han sido rechazados. Cerca de Mocberg, los alemanes dispararon sobre los campesinos que trabajaban en las tierras."

FINLANDIA RECONOCE LA INDEPENDENCIA DE POLONIA

HELSINFORS, 15. — El Gobierno finlandés ha comunicado radiográficamente al gobierno polaco el conocimiento de la independencia de Polonia por el gobierno de Finlandia.

LOS PROBLEMAS ECONOMICOS DE LA PAZ

Si las hulleras británicas

HUBIERAN SIDO NACIONALIZADAS

LONDRES, 15. — Basándose en las estadísticas del Gobierno, Mr. Staker, Secretario de la Asociación de Mineros de Northumberland, declaró que si las minas hubiesen sido nacionalizadas a principios de la guerra, pagándose a sus propietarios un precio adecuado en bonos del Gobierno del 5 por ciento, la adquisición habría sido cancelada ya por las ganancias de esas mismas minas.

Basa su declaración en el informe de esas ganancias que demuestra que estas han sido del 25.63 por ciento del capital invertido. Si se agrega a esto la contribución del 5 por ciento sobre el capital, que se paga al Estado, y las ganancias realizadas en la venta de los productos derivados, el total de las ganancias, en los cuatro años habría sido de un 35.63 por ciento.

Si el Estado hubiera tomado a su cargo la venta en detalle del carbón, se habría obtenido también una respetable utilidad.

Mr. Stake estima en dos millones y medio de toneladas de carbón que se pierden anualmente por la costumbre de despreciar el carbón pequeño que queda en las galerías, a la vez que el que se pierde por las barreras que se dejan para dividir las diferentes propiedades y para impedir que el agua de una mina inunde a otra puede estimirase en cuatro millones de toneladas.

La situación alimenticia en Alemania

La mortalidad infantil

BERLIN, 15. — Antes de partir con la comisión alemana a tomar parte en la Conferencia de Bruselas, el Sub-secretario de Estado, von Braun, dijo al corresponsal de la "Associated Press" que Alemania estaba preparada para comenzar inmediatamente la entrega de toda la flota, en cambio de un convenio definido respecto a los alimentos.

Dijo que en Chemitz, Dresden y otras ciudades de Sajonia la nueva ración de papas era de dos libras semanales; y que en Colonia, Aix-la-Chapelle y otras ciudades del occidente, absolutamente ninguna.

"La situación respecto a la leche y la mantequilla, informó, es desesperada; la ración semanal de mantequilla y margarina apenas llega a un término medio de 35 a 40 gramos en toda Alemania. La leche que ha sido reservada para los niños y los inválidos, no se ha podido obtener en cantidades suficientes para darles diariamente a los niños durante uno o dos años en la pequeña ración a que estaban limitados.

La mortalidad habida entre los niños menores de un año, en los últimos tres meses de 1918, en las veinte ciudades más grandes de Alemania, demuestra que las muertes en ese trimestre alcanzan a 6,142, comparadas con 4,176 en el año anterior.

NEGOCIACIONES ACERCA DE LA EXPORTACION DE ARTICULOS ALEMANES

LONDRES 15. — Las comisiones británica y alemana han abierto negociaciones en Rotterdan, según lo anuncia un radiograma alemán, respecto a la exportación de potasa, tinturas y otros productos de Alemania.

DECLARACIONES DEL SUBSECRETARIO DE ESTADO DE ALEMANIA SOBRE LA SITUACION ALIMENTICIA

BERLIN 15. — Antes de partir para Bruselas, con el fin de tomar parte en las negociaciones con la comisión aliada, el subsecretario de Estado, Von Braun, dijo que Alemania esperaba que los aliados la proveerían de alimentos hasta el 15 de Agosto, que era lo más pronto que podía esperarse este año la harina de la cosecha de este año.

Von Braun dijo que Alemania pedía 1.400,000 toneladas de granos, y una importación mensual de 100,000 toneladas de cerdo y grasas, fuera de leche condensada, arroz, avena, y otros artículos de consumo, destinados especialmente para los inválidos, los niños y los hospitales.

POSIBLE PROHIBICION DE LA CIRCULACION DEL RUBLO EN ALEMANIA

BERLIN 15. — Se cree que el Ministro de Finanzas recomendará a la Asamblea Nacional la inmediata aprobación de una ley que prohiba la circulación del rublo ruso en Alemania, y cualquier comercio sobre esa moneda.

EL CUMPLIMIENTO DE LOS CONTRATOS CELEBRADOS ANTES DE LA GUERRA

PARIS, 15.— Una comisión de la Conferencia de Paz ha sido encargada de estudiar las importantes cuestiones referentes a los contratos verificados antes de la guerra entre los alemanes y los países aliados.

La comisión deberá decidir si esos contratos tienen o no validez, en vista del gran aumento del precio de los materiales desde la guerra, lo que, obligadas a suministrar los artículos a los precios enunciados en los contratos.

LA AMERICA LATINA ANTE LA PAZ

Argentina y la Liga de las Naciones

LA REUNION CELEBRADA EN EL MINISTERIO DE RELACIONES

Las instrucciones impartidas al Ministro en Paris

BUENOS AIRES, 15.—En la tarde de ayer el Ministro de Relaciones sostuvo una larga conferencia con los ministros diplomáticos de los países neutrales.

En esa reunión el doctor Pueyrredón declaró que Argentina estaba resuelta a aceptar la Liga de las Naciones, pero que propondría algunas enmiendas.

El Ministro argentino en París, señor Alvear ha recibido instrucciones para sondear a los delegados a la conferencia de paz, especialmente a los representantes neutrales, acerca de esas enmiendas.

El Ministerio de Relaciones se ha negado a indicar cuales son esas enmiendas mientras no haya actuado el señor Alvear.

Se cree que el objeto de la reunión ha sido tratar de conseguir el apoyo de los demás países neutrales suramericanos para los propósitos de Argentina.

BANQUETE EN HONOR DE UN DIPLOMATICO URUGUAYO EN PARIS

PARIS, 15.—El Comité France-Amérique ofreció un banquete en honor del señor Gabriel Terra, que acaba de ser nombrado Ministro Plenipotenciario del Uruguay en Buenos Aires y era antes presidente del Comité Interaliado en Montevideo.

El señor Terra, que ha llegado recientemente de Roma, donde era Ministro del Uruguay, fué saludado por M. Jules Lefaivre, quien elogió su actitud en favor de los aliados, uniendo su nombre al del actual Presidente de esa República, doctor Brum, diciendo que ambos eran grandes amigos de Francia y de los aliados.

LA LLEGADA DEL DELEGADO URUGUAYO A LA CONFERENCIA DE PAZ

LE HAVRE, 15.—El doctor Buero, delegado uruguayo a la Conferencia de Paz, acompañado del señor Nogueira, secretario de la Delegación, ha llegado a este puerto, procedente de Montevideo, a bordo del vapor "Belle Isle".

LA SITUACION EN RUSIA

LA FAMILIA IMPERIAL VIVIRIA AUN

ROMA 16. — En una entrevista con un representante de "Il Giornale d'Italia", la princesa Stefanía, hija del conocido general húngaro declaró que en unas conversaciones con miss Turr el príncipe Obolensky, ex-capitán de la Guardia Imperial rusa, expresó su firme convencimiento de que la familia imperial rusa está viva. Rehusó dar detalles, con excepción del ex-emperador y ex-emperatriz, que talvez están escondidos en el norte de Rusia.

GRANDES ROBOS EN VLADIVOSTOCK

WASHINGTON, 15.— Anuncios llegados al Departamento de Estado dicen que en Vladivostock ha habido una oleada de saqueos y voladuras de cajas de fondos.

Una banda de ladrones armados forzó una caja de fondos en pleno día, apoderándose de 250 mil rublos y otros valores.

En otra oficina fueron robados valores avaluados en cerca de dos millones y medio de rublos.

EL AVANCE DE LAS TROPAS LITUANAS

ESTOCOLMO, 15.—Según un despacho procedente de Libau, las tropas lituanas se apoderaron el Lunes de Fraudenburg, situado al noreste de Libau, arrojando a los maximalistas que se retiraron en dirección a Mitau. Los lituanos se apoderaron de una gran cantidad de material bélico, de numerosas ametralladoras, tomando además muchos prisioneros.

Continuando en su avance, hacia el oeste, los lituanos arrojaron a los maximalistas de la región de Windau.

INFORMACIONES GENERALES

LA CONDENA DEL AGRESOR DE CLEMENCEAU

PARIS, 15.—La Corte Marcial, por unanimidad, condenó a muerte a Cottin, agresor de M. Clemenceau.

LA VISTA DEL PROCESO COTTIN

PARIS, 15. — La sesión de la corte marcial que dictó sentencia de muerte contra Cottin no duró menos de seis horas. La vista del proceso se inició después de medio día y terminó a las 7.25 de la tarde, cuando el coronel Syvert dió lectura al veredicto, que fué unánime.

El acusó escuchó con calma la lectura de la sentencia, hecha por el presidente de la Corte Marcial, y en seguida dijo: "Muero feliz por la causa del proletariado. Si mi muerte trae algún alivio a la situación de los obreros, no habré muerto en vano".

Oscar Bloch, abogado de Cottin estableció una comparación entre la demora del proceso de Villain, que asesinó al leader socialista Jaurés en Julio de 1914, y la rapidez del de Cottin, que fracasó en su intento.

El abogado dijo que Cottin había sido juzgado en tres semanas mientras que Villain estaba aún en la cárcel después de cinco años.

PARIS, 15.— La Corte Marcial, encargada de juzgar a Emile Cottin, agresor del premier Clemenceau, se reunió ayer.

Según la información oficial, Cottin habría concebido la idea de matar al premier en Mayo de 1918, durante la huelga de los empleados de las fábricas de aeroplanos pues, desde esa fecha, el acusado comenzó a perfeccionarse en el tiro de revólver.

En la lectura del informe describiendo el atentado, el relator demostró que Cottin había disparado dos tiros sin moverse y después cinco más mientras corría tras el automóvil al que seguía tan de cerca que uno de los testigos presenciales creyó que había saltado sobre la parte posterior del vehículo. El agresor apuntaba al asiento en que iba M. Clemenceau y sus disparos eran hechos con tanta precisión que dos balas casi tocaron al primer Ministro.

En el informe del relator se presenta a Cottin como un individuo casi ingenuo, vano y presumido,

El incidente de Tien-Tsin

SE ESPERAN MAYORES INFORMACIONES

WASHINGTON, 15.—Hasta tarde de la noche el Departamento de Estado no había recibido confirmación del despacho procedente de Pekín que informaba que marineros norteamericanos habían cometido desórdenes en la concesión japonesa de Tien-Tsin, entrando al Consulado japonés y maltratando seriamente al Cónsul.

Según la información de Pekín, el conflicto se inició con el intento de los japoneses para expulsar a varios soldados norteamericanos que cometían desórdenes en el barrio japonés, habiendo herido seriamente a dos de esos soldados.

Al día siguiente, 200 marineros norteamericanos que andaban francos por las calles, se habrían dedicado a atacar a cuanto japoneses encontraban en su camino.

Mientras se reciban mayores informaciones los funcionarios de Washington han declarado que no quireen tratar acerca de ese asunto, pero estiman que si en realidad el consulado japonés ha sido violado, los soldados culpables serán castigados y se darán amplias satisfacciones al Japón.

INGLATERRA NO DEBE DESHACERSE DE SUS DERECHOS MARITIMOS

Opinión del Alto Comisario británico en Terranova

LONDRES, 15. — Sir Edgard Bowring, Alto Comisario británico en Terranova expresó, en un banquete que le fué ofrecido por la Liga del Imperio Británico que confiaba que Inglaterra no entregaría jamás sus derechos marítimos a ninguna Liga de las Naciones.

que se cree omnisciente. Se encontraba en condiciones de poder ganar 37 francos diarios y, sin embargo, encontraba que la sociedad estaba mal organizada y deseaba destruirlo todo.

El informe de los médicos asegura sin reserva que este es responsable de sus actos.

EL MOVIMIENTO LIBERTARIO DE COREA

HONOLULU, 15.— Según un cablegrama procedente de Tokio, que reproduce una información del "Daily Japan", los cristianos incitan la actividad de los coreanos en favor de su independencia.

El mensaje agrega que, poco a poco, la situación ha sido dominada y que los japoneses han detenido muchos de los leaders del reciente levantamiento.

ARGENTINA

BUENOS AIRES 15. — **La huelga de telefonistas.** — Continúa con la misma intensidad la huelga de telefonistas. Hasta el momento no se ha realizado ninguna gestión de arreglo.

Los huelguistas aguardan la respuesta que darán las empresas a los pliegos de condiciones presentados.

Amado Nervo. — El Ateneo hispano-americano presentó hoy sus saludos al poeta Amado Nervo.

"La Nación" le ofrecerá un banquete en la próxima semana.

En esa misma semana lo recibirá el Presidente de la República.

DE NORTE AMERICA

(DE NUESTRO CORRESPONSAL, POR CABLE)

Triunfo de un cantante chileno

Renato Zanelli

NUEVA YORK, 15.—Un compatriota nuestro ha obtenido recientemente un señalado triunfo en esta metrópoli.

Es el baritono Renato Zanelli, que después de algunas audiciones que constituyeron para él otros tantos triunfos, acaba de recibir su consagración como figura de primera magnitud en el arte lírico mundial al entrar a formar parte del brillante núcleo de celebridades que reune el elenco del Metropolitan Opera House.

Zanelli ha firmado con la empresa Gatti-Cassazza, del mencionado teatro, un contrato por cuatro años, en calidad de primer baritono de la compañía de Opera.

Realza el triunfo de nuestro compatriota el hecho de que haya sido elegido entre un numeroso grupo de cantantes de renombre universal que concurrieron con él para disputarse el puesto ofrecido por la empresa.

Gatti-Cassazza

Sospechas sobre tráfico ilícito de pasaportes chilenos

En la semana pasada se presentaron al Consulado más de cincuenta ciudadanos chilenos en demanda de nuevos ejemplares de sus pasaportes, alegando haber perdido los pasaportes originales.

Hay fundados motivos para creer que los pasaportes originales de esos ciudadanos fueron vendidos a individuos declarados no deseables por las autoridades norteamericanas y que necesitaban salir del país.

Consideramos prudente aconsejar a las autoridades respectivas de nuestro país que examinen cuidadosamente a las personas que lleguen a Chile para evitar la entrada de los elementos maximalistas y perturbadores que la acción depuradora de las autoridades norteamericanas está haciendo abandonar los Estados Unidos.

Efecto de la ley anti-alcohólica

LAS VIÑAS CALIFORNIANAS PRODUCIRAN PASAS EN VEZ DE VINOS

A consecuencia de la prohibición de fabricar vinos que se establecerá en todo el país al ponerse en vigencia, en Juilo próximo, la nueva ley anti-alcohólica, los viñateros de California transformarán sus viñedos en planteles productores de pasas.

Treinta millones de pasas "Corinto" se importan anualmente a los Estados Unidos.

Campaña nacionalista

"Nacionalismo contra internacionalismo" será la divisa de la próxima campaña presidencial.

Los diaros republicanos creen que el partido demócrata se dividirá, formando muchas fracciones.

El partido que combate a la Liga de las Naciones ha adoptado el santo y seña "Nacionalismo: nuestra nación ante todo".

La enfermedad del sueño

Se ha producido en Brocklyn el primer caso de defunción ocasionada por la enfermedad del sueño, cuya aparición se denunció recientemente en Chicago.

La navegación a Sur-América

En una de las últimas sesiones de la Conferencia Pan Americana, el jefe del "Shipping Board" declaró que el Gobierno estaba construyendo veintidos vapores de pasajeros y carga, con una capacidad de 12.000 toneladas cada uno y con comodidades iguales a las de los que hacen la carrera a Europa.

Según dijo, estos vapores harán viajes semanales.

Anunció también que dentro de poco el teléfono inalámbrico uniría los continentes americanos.

Los buques alemanes internados en la América del Sur

El "Shipping Board" se manifiesta poco entusiasmado an te la perspectiva de recibir los buques alemanes que durante la guerra permanecieron internados en puertos de la América del Sur, por considerarlos en mal estado.

Observa que esos buques podrán usarse solamente durante el tiempo que medie entre su retiro de Chile, en donde se encuentra la mayoría de ellos, y el día en que se firme la paz, lo cual puede ser pronto, y de esta manera se habrá gastado inútilmente el dinero invertido en las reparacio-..

VALPARAISO

LA GRAN MANIFESTACION AL MINISTRO DON AGUSTIN EDWARDS EN EL TEATRO VICTORIA

Aspecto de la sala.—Los discursos

Anoche se llevó a cabo en el Teatro Victoria la gran manifestación que la sociedad de Valparaíso y Viña del Mar ofrecía al Ministro de Chile en Gran Bretaña, don Agustín Edwards, por su actuación en el alto cargo que desempeña desde hace varios años.

El teatro, vestido de gala, presentaba un hermoso y fantástico golpe de vista; cuatro mil luces iluminaban la amplia plataforma que unía en una gran sala el escenario y la platea.

Más de treinta y cinco guirnaldas de hojas y flores y de luces pendían de una hermosa estrella colocada en el centro del cielo de la sala, caían sobre los palcos y balcones, todos los cuales tenían también iguales adornos.

En el fondo del escenario sobre las decoraciones, un gran escudo chileno en luces de colores.

La mesa de la presidencia de la fiesta ocupaba todo el proscenio, y de ella salían perpendicularmente, cuatro mesas, todas ellas cubiertas de hermosas flores.

El piso de la sala había sido cubierto de franjas rojas y blancas y en el fondo del escenario y pasillos se había colocado numerosos bambúes.

Una espléndida orquesta dirigida por el maestro Vela, ejecutó un escogido programa.

A las 20.30, hora señalada para el banquete, la sala estaba llena de los adherentes, representantes del Gobierno, de la banca, del alto comercio, de la Marina, del Ejército, de la sociedad porteña y viñamarina, en cuanto tiene de más representativo, dándose comienzo al banquete.

A las 21 1|2 horas los palcos fueron ocupados por las familias que los habían tomado en el remate efectuado en la Bolsa de Corredores, lo cual vino a allegar una nota de alegría y elegancia a la suntuosidad de la fiesta.

Al servirse la primera copa de champagne, ofreció la manifestación el doctor don Roberto Montt Saavedra, contestando el Ministro señor Edwards.

Damos en seguida el discurso de don Roberto Montt Saavedra:

"Señores: Chile ha seguido atento y confiado la labor intensa e inteligente que ha desarrollado don Agustín Edwards en su elevado cargo de Ministro ante Su Majestad Británica, y puede decirse sin exagerar que todo chileno siente en el fondo de su alma la más viva gratitud por su brillante actuación.

La ciudad de Valparaíso se siente especialmente satisfecha de que uno de sus hijos haya dado una nota tan sobresaliente de amor patrio, sirviéndola con el talento, el patriotismo y la abnegación con que lo ha hecho nuestro distinguido festejado.

Y para demostrar esa íntima satisfacción y exteriorizar los sentimientos de gratitud que la animan, la sociedad de Valparaíso ha querido ser la primera en tributarle el aplauso que merece.

Bien comprendemos que para las almas del temple de la de Agustín Edwards, no hay mayor satisfacción que tener la conciencia de haber cumplido con su deber; pero, ¿cómo permanecer indiferentes ante la presencia de un hombre que no ha reparado en sacrificios para servir a su país y que ha sobrepasado con creces los límites de lo que podría pedírsele?

Merece ampliamente la gratitud de sus conciudadanos, quien vincula su vida a servirle dedicando todas sus energías todo su talento e ilustración.

Y cuando el objetivo de esos desvelos es colocar el nombre del país en forma de hacerlo conocido y respetado en tierra extranjera, como lo ha hecho Agustín Edwards, entonces no hay manifestación de gratitud que sea suficientemente expresiva para representarla.

Su labor diplomática ha constituído una serie no interrumpida de éxitos, y su actuación preponderante durante los cuatro años de la guerra europea, demostró que nuestro Ministro en Gran Bretaña posee las mejores dotes del diplomático y la visión clara y precisa del estadista.

Mucho le debe este país por la labor que tiene ya realizada, y mucho también espera de la obra que hará a su regreso, no sólo en orden al desarrollo más intenso de nuestras relaciones comerciales con el Imperio Británico, sino también a la conquista, para la América Latina, de la situación que le corresponde en la Liga de las Naciones, contribuyendo así al afianzamiento de la paz universal, como hermoso corolario de los servicios prestados.

El país entero anhelaba tener la ocasión de demostrarle todo su afecto y adhesión; y a Valparaíso, que figura siempre a la cabeza de todo movimiento noble y generoso, y que le cuenta como al más esclarecido de sus hijos, le ha cabido el alto honor de abrirle sus brazos para manifestarle todo su cariño, todo su agradecimiento y toda su simpatía.

A su salud, señores".

Discurso de don Agustín Edwards

Que mi primera palabra sea para expresar—hasta donde el mecanismo de la palabra pueda coger en su engranaje las emociones más hondas del alma humana, impalpable e infinita—la gratitud que siento hacia todos los que me han recibido con un cariño que nace de sentimientos y de ideales que nos son comunes. He tenido la fortuna de interpretar esos sentimientos en la misión que me confió nuestro Gobierno y el país se congratula, no de una obra personal—vanidad inexcusable sería creerlo—sino de la fiel y leal interpretación, a través de las vicisitudes de la gran tragedia, de las orientaciones inmutables del pueblo chileno, que le debe su existencia misma a principios de libertad que corrían grave peligro de sucumbir, que funda su orden interno en instituciones democráticas que un falso concepto de la civilización, tenía amenazadas de destrucción y que por fin, ha buscado y busca en la santidad de los compromisos internacionales la paz y la concordia con todos los demás pueblos civilizados.

Le debo a Valparaíso, la cuna de mis mayores, todo lo que soy y todo lo que tengo. Fué la región más fértil y rica de esta provincia, el departamento de Quillota, la que me envió siempre a representarla en el Congreso Nacional y antes que a mí, a mi padre, y mi abuelo murió de senador por Valparaíso; y en esta ciudad que me recibe hoy como madre cariñosa, encontraron los míos y encontré yo generosa compensación de todas las iniciativas. Sólo puedo expresar lo que siento por esta ciudad y esta provincia, diciendo con toda la fuerza de mi alma: "¡Que la Providencia bendiga a Valparaíso!"

Séame permitido, en esta primera ocasión pública, rendir como chileno a la Gran Bretaña, el homenaje de mi gratitud por los sacrificios que ha hecho en defensa de principios e instituciones que también nos pertenecen y son la garantía de nuestro porvenir, y séame permitido agradecerle, sobre todo, la noble comprensión de nuestras dificultades durante la guerra y el espíritu generoso con que atendió aquellas de nuestras necesidades, que las imperiosas exigencias del conflicto impedían satisfacer por entero. Nunca olvidaré que en medio de una lucha gigantesca que absorbía todas sus hercúleas energías en el mar, en la tierra y en el aire, el Gobierno de Su Majestad Británica encontró siempre medios y tiempo de atender las justas representaciones del Gobierno de Chile, sin escudarse ni en la guerra ni en nuestra neutralidad, para retardar las determinaciones y las compensaciones que juzgó equitativas. La igualdad de las naciones grandes y pequeñas, el respeto a la voluntad soberana de los débiles en presencia de los fuertes, no han sido frases brillantes y vacías sino hechos materiales y palpables en las relaciones de Chile con la Gran Bretaña.

Creería faltar a un deber si en estos momentos en que se debate la suerte del mundo civilizado no manifestará a los que me honran con su confianza que nunca hubo en nuestra historia nacional una época en que se hiciese más necesaria la unión de todos los hombres patriotas alrededor del Gobierno para ampararlo, fortalecerlo, y ayudarlo a seguir labrando la grandeza de Chile en la nueva corriente que lleva a los pueblos a buscar su seguridad y su libre desarrollo en organismos considerados hasta ayer como ideales irrealizables.

La que el Hon. Mr. Asquith llamó en su arranque de elocuencia clásica "sombría procesión de crueldades y dolores", va llegando desgarrada pero llena de esperanzas e iluminada por los destellos de la inmortalidad al augusto templo de la paz. Los que forman en ella han purificado en el martirio las materialidades de la lucha y fortalecidos por una nueva fé— la fé en la solidaridad de los destinos de todos los pueblos— buscaron y encontraron en nuevas tablas de la ley mandatos que consagran esa fe como una religión universal.

La Liga de las Naciones era hasta ayer un ideal de los pensadores que abominaban del imperio desatado y diabólico de la fuerza bruta, y la fuerza bruta, en razón de su dispersión en el mundo, no había desplegado toda su maligna potencia. La guerra— y hago mal en llamarla guerra porque ha sido en realidad una revolución mundial contra un estado de cosas que la civilización no podía tolerar por más tiempo—vino a demostrar que los medios modernos y rápidos de comunicación hacían posible la concentración de todas las fuerzas materiales hasta producir una hecatombe capaz de extinguir lo más granado de la especie humana. Ante esta cruel experiencia los pueblos que han vivido con el arma al brazo temiéndolo todo durante medio siglo, los pueblos que han sufrido durante cuatro años y medio los horrores incontables de la guerra, los pueblos que ven a lo largo de los caminos y en las ciudades a cientos de miles de ciegos, y de cojos y de mancos en la flor de la edad condenados a arrastrar una vida incompleta cuando tenían derecho a gozarla entera como los demás, los pueblos que han visto raleadas sus filas más robustas encarecida la vida, enturbiado el orden social, desorganizadas sus viejas labores se han levantado para maldecir la guerra y todo lo que a la guerra pueda llevar y para decirle entre lágrimas e imprecaciones, a los hombres que como el Presidente Wilson, el Hon. Lloyd George, Clemenceau y Orlando saben interpretar sus aspiraciones, que los salven de caer otra vez víctimas de un azote semejante. Y esos eminentes estadistas les han oído porque no sólo son grandes conductores de pueblos sino porque no son hombres sin entrañas.

Es preciso no tener corazón, ni haber visto de cerca los horrores de la guerra, para dudar de la Liga de las Naciones. ¡Ideal! Cierto que es un ideal. "La vida, sin un ideal, no es digna de ser vivida", escribió Enrico Ferri, el gran pensador italiano, en un álbum que conservo. Por un ideal han dado su vida millones de hombres y lo van a conseguir. Los que la dieron por el materialismo más soberbio y mejor organizado que registran los anales humanos, hicieron un sacrificio estéril y labraron la ruina de su pueblo.

La Liga de las Naciones es una necesidad de conservación social y económica del mundo civilizado y habrá de incorporarse, en su forma actual o con ligeras variantes, en el mecanismo de las relaciones internacionales. Llegará un momento en que habremos de ser llamados a formar en ella con los demás pueblos que por diversas razones permanecieron ajenos a la revolución mundial próxima a terminar y creo sinceramente que no hay un solo chileno y patriota de verdad que no vea con satisfacción profunda y con orgullo la hora en que habremos de unirnos con un lazo tangible a todas las naciones que han derramado su sangre y sacrificado sus tesoros para crear un mundo mejor para la humanidad. Estoy persuadido que al entrar por ese camino consagramos las mejores tradiciones de nuestra política exterior que ha buscado ante todo y por sobre todo, en las soluciones jurídicas la paz y la concordia con todas las naciones y estoy cierto que los sacrificios que hubiéramos de hacer para unirnos a los demás no serían de intereses realmente vitales y sagrados, sino de prejuicios añejos de un mundo que en 1914 se fué para no volver.

Quisiera, aquí en Valparaíso, el primer puerto del Pacífico del sur, recordar que Chile tiene por su configuración geográfica, por la variedad de sus climas y de recursos situados en todos los puntos de su territorio, a pocos kilómetros del mar, y por fin, por ser nación de término de una gran vía interoceánica, un gran rol pacífico que desempeñar en esta región del globo. Las expectativas son, en realidad, inagotables. Despejemos el horizonte y despejémoslo en seguida de todos los tropiezos que pudieran encontrar nuestras actividades pacíficas. Dos grandes potencias que forman hoy con otras el eje en que va a descansar la seguridad del mundo son ribereñas del Pacífico: el Imperio Británico y los Estados Unidos de América. Ambas son y quieren seguir siendo amigas de Chile. Tengamos confianza en el espíritu de equidad que las anima en todos sus actos y en la perfecta inteligencia que reina entre ellas y que es una garantía más para el Continente americano, como lo fué la comunidad de propósitos que entre ellas existió, sin tomar forma ostensible, cuando hace un siglo los nacientes pueblos americanos luchaban por su independencia; y busquemos la grandeza, la prosperidad, la seguridad, la verdadera seguridad, en la corriente de ideas que esas dos grandes democracias han hecho triunfar en unión de otras, entregando sin reservas la mejor savia de su vitalidad.

Por Chile, grande y respetado en el Nuevo Mundo que nace; por Valparaíso, núcleo en que habrá de generarse el rol que desempeñará en el Pacífico la nación que tiene en él la costa más larga.

En seguida hablaron el Ministro de Relaciones, don Luis Barros Borgoño y don Juan E. Naylor, este en representación de las colonias extranjeras.

El incendio de anoche

Varias propiedades destruídas

A las 12.45 de anoche se declaró en esta ciudad un voraz incendio en la propiedad signada con el número 90 de la calle Márquez esquina con Almirante Riveros.

Este edficio de tres pisos, de propiedad del señor José Ugarte, se quemó totalmente, debido al material ligero de su construcción.

El fuego se propagó con rapidez a las construcciones vecinas, de propiedad del señor Santiago Gasolo.

Todos estos edficios tenían seguros; pero se ignora su monto.

Resultaron heridas más de 5 personas, entre bomberos y particulares.

Quedan más de 20 familias damnificadas.

El señor José Ugarte y algunos moradores de las habitaciones incendiadas fueron detenidos.

COCOA CAILLER es exquisita

COCOA CAILLER es exquisita

Motocicletas

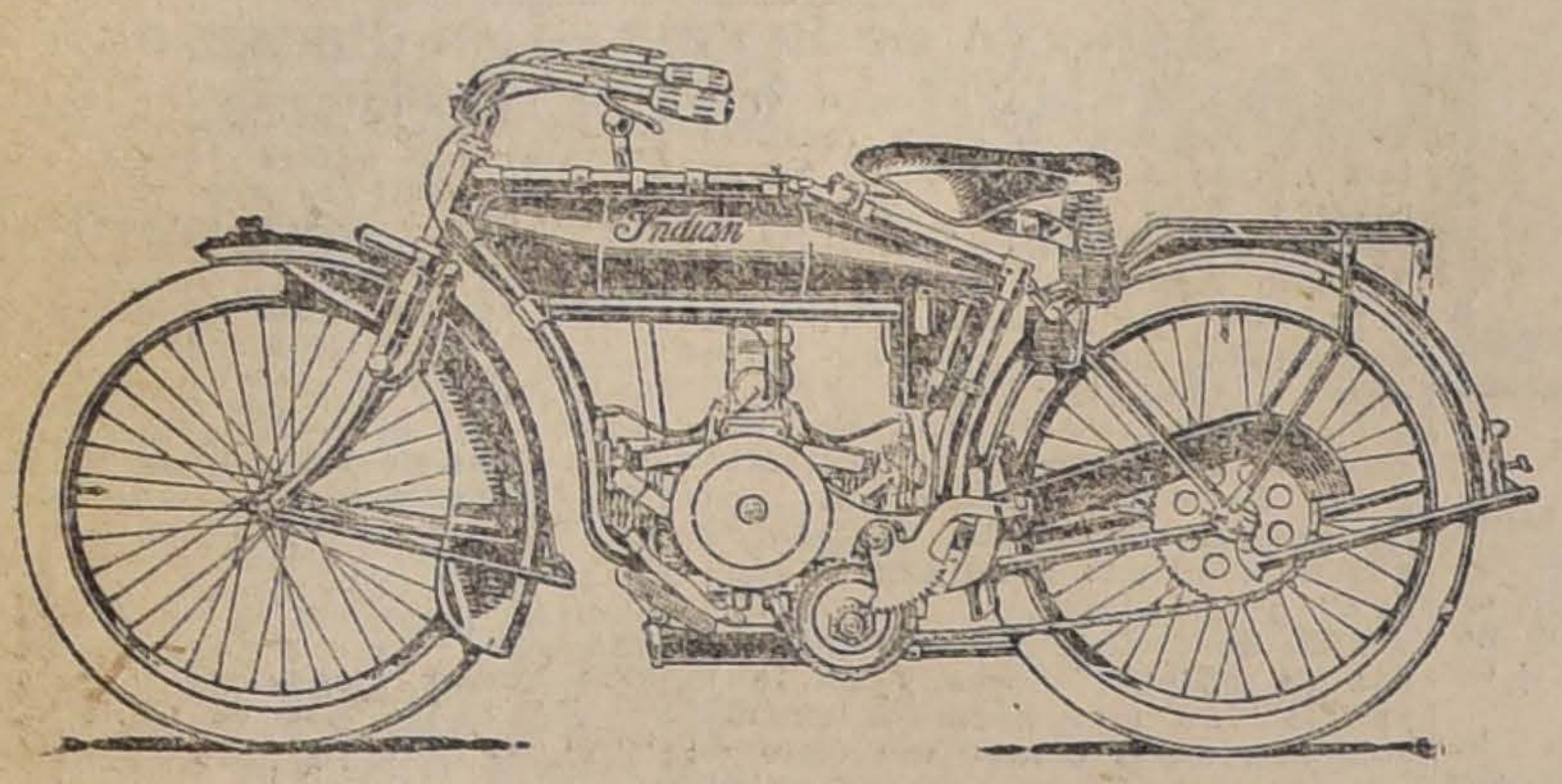

INDIAN de 1 cilindro, 12 1|4 H. P., 3 velocidades, $ 1,500 m|c.
INDIAN de 2 id., 2 1|4 H. P., 3 velocidades, $ 1,450 m|c.

Ocasiones de la semana:

1 MOTO CLEVELAND, id. cil., 2 H. P., 2 veloc. $ 1,200 m|c.
1 MOTO WANDERER, 1 cil. 1 1|2 H. P., $ 500 m|c.
1 MOTO N. S. U., 1 cil., 1 1|2 H. P., $ 300 m|c.

Próximamente estarán disponibles los últimos modelos de motos **Indian de 4 H. P., 7 H. P., 5 H. P. y con sidecar.**

También llegarán los últimos modelos de las célebres **HENDERSON-EXCELSIOR, de 7 H. P.**

Bicicletas

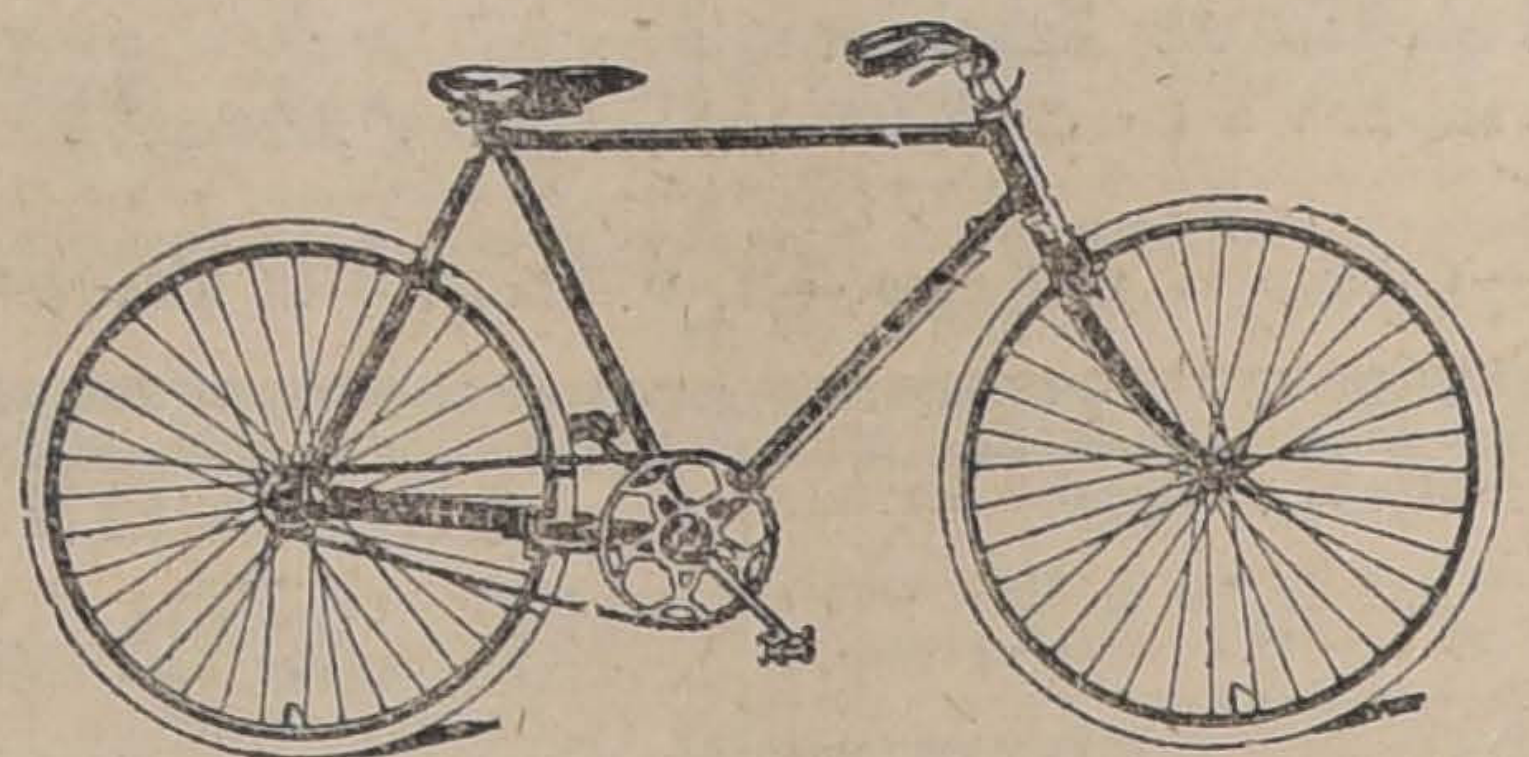

Para niñitas, señoritas, señoras:

VINDEC, rueda libre, tamaño medio, $ 380 m|c.
VINDEC, id. id., tamaño grande, $ 410.
JOHNSON id. id., tamaño 10 años, $ 350.
JOHNSON id. id., tamaño 7-8 años, $ 275

Para niñitos, jóvenes, caballeros:

JOHNSON, rueda libre, tamaño 5-8 años, $ 272.
JOHNSON, rueda libre, tamaño 9-12 años, $ 348.

Próximamente: bicicletas **HUDSON,** para jóvenes y caballeros.

NEUMÁTICOS

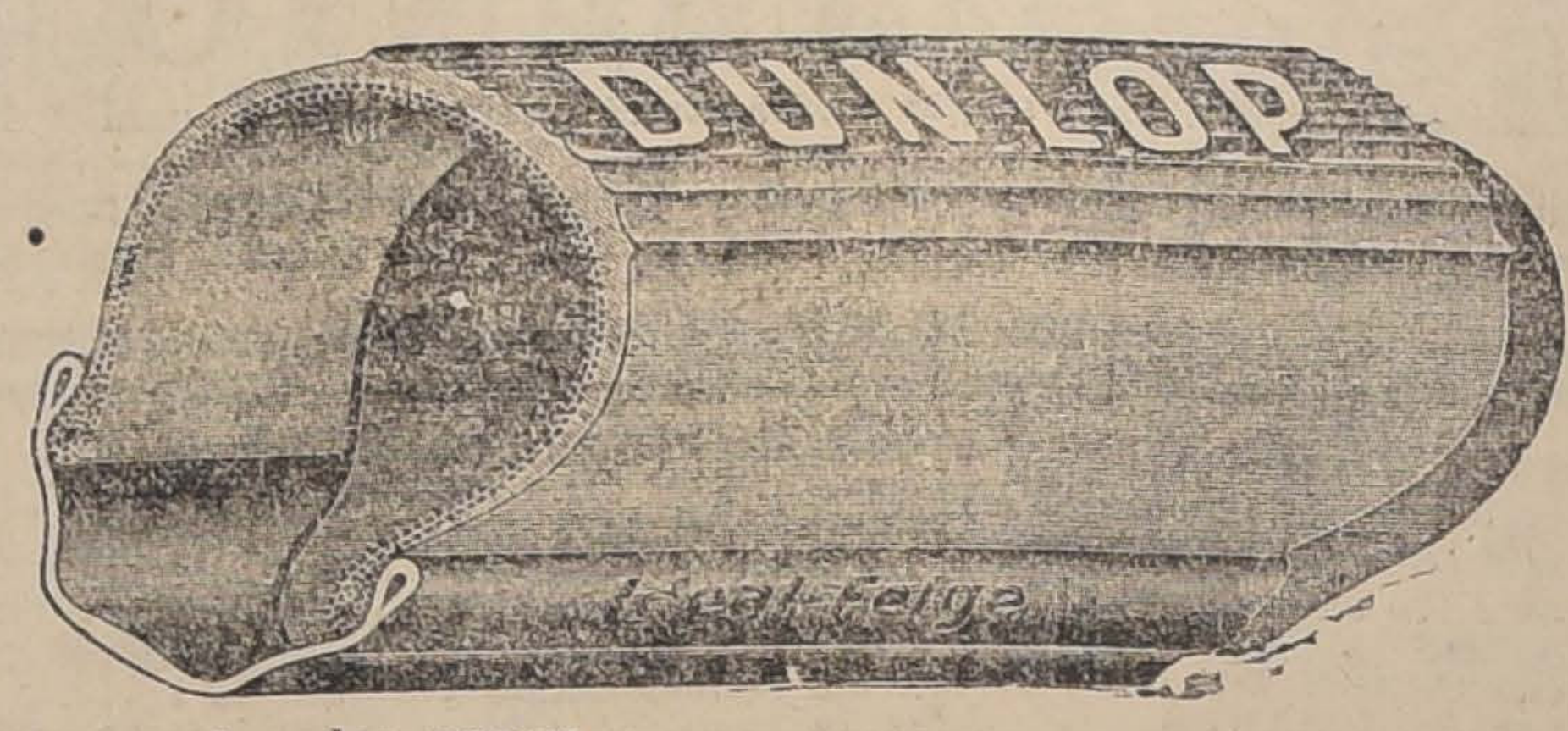

de las afamadas marcas

MICHELIN & REDFERN

para **automóviles, Motocicletas y Bicicletas** de todos tamaños.
Forros **MICHELIN** de alambre para bicicleta, $ 18.
Forros **MICHELIN** de talón para bicicleta, $ 20.
Forros **DERFERN** de alambre o talón, id. id., $ 15.
Cámaras **MICHELIN** para bicicleta $ 15.
Cámaras **REDFERN** para bicicleta, $ 12.
Forros y Cámaras **MICHELIN, REDFERN y GOODYEAR** para motocicletas: 24x2, 24x2 1|4, 24x2 1|2, 26x2, 26x2 1|4, 26x2 1|2, 28x2 1|2, 28x3, 710x60, 760x90.
Forros y cámaras **MICHELIN** para automóviles **FORD, DODGE y SINGER.**

Accesorios

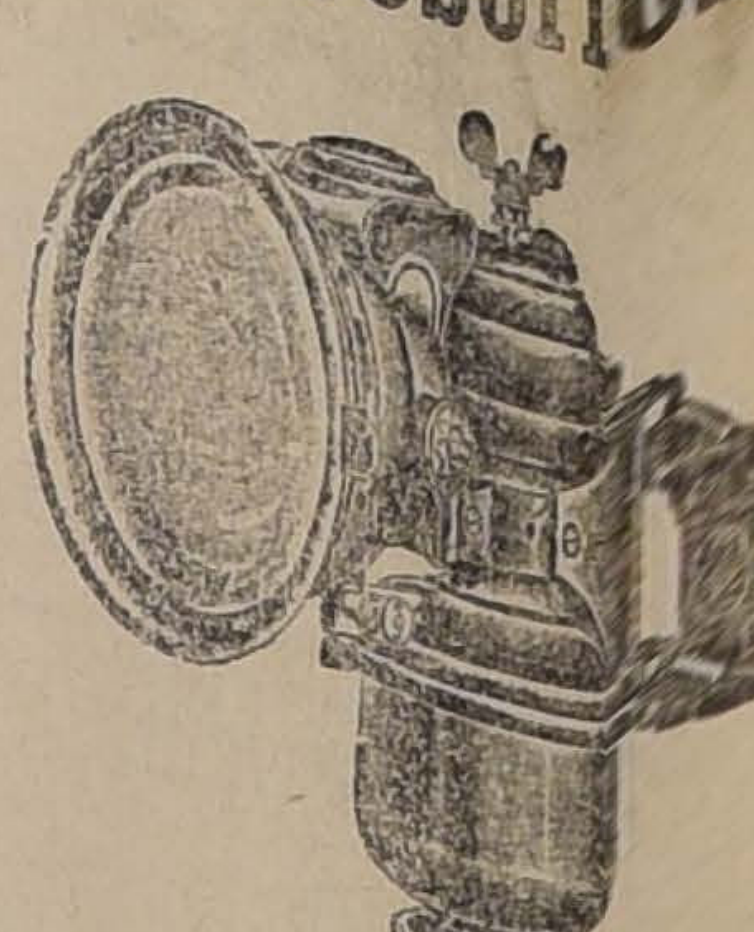

PARA MOTOCICLETAS Y BICICLETAS

el surtido más selecto en plaza, hay:

Campanillas, faroles, bombas, solución, parches, manubrios, asientos, cornetas, tuercas, pernos, válvulas francesas e inglesas, asientos de carrera y de paseo, llantas de madera y acero, bocinas, cadenas de todos pasos, rayos, niples, mazas, esmalte, chinamel, limpia-metales, mazas-broches, frenos, tapabarros, goma de válvula, goma de bomba, bolitas de acero, ejes, conos, cubetas, piñones, volantes, vielas, pedales, etc., etc.

Establecimiento CARLOS FRIEDEMANN, MONEDA 1019, casi esq. Ahumada
: : : CASILLA 3937 : : : :

Ejército y Armada

ASPIRANTES A OFICIALES DE RESERVA.— Aspirantes a oficiales de reserva han sido nombrados los siguientes ciudadanos, que harán su curso en el regimiento Cazadores: Erico Züer Haverbeck, Alberto Leoncio Sotomayor González, Manuel Herrera Palma y Humberto Flores Mariño.

INFRACTORES A LA LEY DE RECLUTAS Y REEMPLAZOS. — Los infractores a la ley de Reclutas y Reemplazos Eduardo Videla Muñoz y Santiago Romero González, condenados por el tercer Juzgado del Crimen de esta capital, cumplirán su condena en el Regimiento Buín N.o 1.

INSTRUCCION DE RECLUTAS. —Para la instrucción de reclutas del contigente recientemente llamado regirá la Directiva del año último con las siguientes modificaciones:

Infantería y Ametralladoras: tiempo disponible, 16 semanas comprendidas entre el 24 de Marzo y el 12 de Julio del presente año.

Las revistas de instrucción a pie tendrán lugar después del 7 de Julio en los días fijados por el comando respectivo.

Instrucción a caballo: Tiempo disponible, 20 semanas, contadas desde el 26 de Marzo hasta el 16 de Agosto.

Caballería: Tiempo disponible, 20 semanas, contadas entre el 24 de Marzo y el 9 de Agosto.

Tren: Rige la Directiva del año último, en todas sus partes.

JEFES DE SERVICIO.— Hoy estará de jefe de servicio de la guarnición el mayor don Anatolio Sáez. Mañana estará el mayor don Daniel Camus, y el Martes el mayor don Arturo Montesinos.

PRESENTACIONES.— A la Comandancia General de Armas se presentaron ayer el teniente 1.o don Víctor Arias Soto, de Santiago; teniente 2.o don Manuel Hormazábal, de Santiago; teniente 1.o don Juan A. Fredes, de Iquique; teniente 2.o Deleskar Iribárren E., de Santiago; mayor don Guillermo Novoa, de Talca; teniente 1.o don Gustavo Pinto S., de El Bosque.

Lo que dice el público

LA CALLE HUEMUL.— Hace más de un mes que se había empezado a componer la calle Huemul entre Ñuble y Concepción, depositando en ella bastante tierra y ripio para su relleno, pero ahora sucede que ese material se está retirando para erreglar otras calles, y en su defecto le están colocando guano sin otro resultado que traer enfermedades infecciosas en la situación actual.

Por el interior de nuestros sitios no corre agua más de tres o cuatro meses teniéndonos así sitiados o en medio de dos focos de infección.

Luego vendrá la época de las lluvias y veremos convertirse estos desperdicios en un verdadero fango de barro intransitable para los de a pié y aún para los de a caballo.—L. B.

EXPRESO A VALPARAISO. — **Petición de los vecinos de Colina.** —En atención a una solicitud elevada por los vecinos del pueblo de Colina, el Consejo Administrativo de los Ferrocarriles del Estado, dispuso que los trenes expresos que hacen la carrera entre esta capital y Valparaíso se detengan en la estación de este nombre, todos los Domingos. Se empezó a dar cumplimiento a esta ordenanza la semana última.

Por su parte los vecinos del citado pueblo, han elevado una nueva solicitud al Consejo pidiendo que esta orden sea ampliada a fin de que el expreso se detenga en esa localidad todos los días.

JUSTA PROTESTA. — Ayer estuvieron en esta imprenta los hermanos Samuel y Egidio Villagrán, a formular un reclamo en contra de los carabineros Rivas y Fuentes, que sin motivos justificados los golpearon inhumanamente.

Los reclamantes llegaron hasta este diario, efectivamente, con numerosas heridas en la cara y en la cabeza, que les fueron inferidas, según nos manifestaron, con la cacha de los revólvers que cargaban los asaltantes.

A atenernos a la declaración de las víctimas, el hecho es digno de una formal protesta.

En circunstancias en que Samuel Villagrán se encontraba en la puerta de su casa, Vitacura N.o 48, los carabineros nombrados y algunos paisanos, en estado de ebriedad, lo agredieron de improviso, golpeándolo sin consideración. gual suerte corrió su hermano Egidio, que salió a auxiliarlo.

Los antecedentes de este hecho obran ya en el juzgado del crimen correspondiente, y es de esperar que se esclarezcan los hechos para evitar que en lo sucesivo se repitan atentados tan poco edificantes como el de que damos cuenta.

BOX

"El Ring".— Ayer apareció el número 55 de esta revista de box.

La Dirección de esta revista ruega a los socios de los centros "Tallman", "Royal", "Intimidad" y "Ursus", que aún no se han retratado para los grupos que publica "El Ring" semanalmente; se sirvan asistir, llevando su traje sportivo, al Gimnasio del Intimidad, calle Libertad, entre San Pablo y Rosas, hoy Domingo, a las 16 1|2 horas.

Se tomarán fotografías en grupos y se dará facilidades a los que deseen retratarse individualmente.

Por CAMBIO de LOCAL

GRANDES OPORTUNIDADES

Antes de mudarnos a nuestro nuevo local, Estado esq. Huérfanos.

Haremos una Liquidación Excepcional

Aproveche Ud. Señora

GENEROS de cuadro, negro con blanco, doble ancho, metro . . . . . $	3.25
PIQUE de Borlón, metro $	1.90
SARGA doble ancho en blanco, negro, marino, azulino y verde, metro $	2.90
FRANELAS de lana blanco, metro . . . . . . $	2.50
FRANELAS de colores, de calidad superior, metro $	2.50
CAMELIA de lana, metro $	2.90
GRANITE para paño de mano, metro . . . . . $	2.50

CREA

para Sábanas 1.80 de ancho, muy buena clase, y de mucha duración, metro . . . . $ 4.90

MOLETONES de lana 1.30 de ancho, en todos colores, metro $ 10.50

SERVILLETAS de mesa de 1|2 hilo, tamaño grande, 1|2 docena . . . . . $	9.40
TOALLAS felpudas, precio excepcional, 1|2 docena. . . . . $	9.40
TOALLAS felpudas, mejor clase, el par. . . . $	4.90
DAMASCO de 1|2 hilo, 1.80 de ancho, metro. . . . $	9.50
PAÑITOS de hilo bordados a mano, c|u. . . . . . $	1.90

PALETOES

de lana tejidos, con gorra para señoras y niñas, gran variedad de colores.

LA TIENDA INGLESA
STRUTHERS y Cía.
ESTADO 270 — CASILLA 956

GRATIS
GRATIS
GRATIS

OFRECE desde hoy a sus clien- la "C. U. Company Ltd" muestras de famoso **"Mineral Savon N.o 2"** para lim- piar metales, cubiertos, cuchillos, servi- cios de mesa, cocina, lavaplatos, es- fas, mámoles, loza, etc.

Toda buena dueña de casa debe p- dirlas en las siguientes casas:

Lamparería Belga, Casa Frances- Carlos Friedemann y en todas las bu- nas Droguerías y Mercerías.

Al por mayor:

CASILLA 3552-SANTIAGO

PROPUESTAS PUBLICAS

La Inspección de Fábricas y Maestranzas del Ejército s- licita propuestas por lo siguiente:

16,300 Tablas raulí rodonadas y ma- chihembradas de 3|4"x4 1|2".
10,500 Tablas raulí machihembradas d- 4 1|2"x4 1|2".

Las tablas deberán ser exclusivamente de 1.a clase y bi- secas, reservándose la Fábrica la facultad de clasificar y r- bajar proporcionalmente el precio, o bien rechazar la que considere aceptable.

La cotización deberá hacerse descargada en la Fábrica con flete de ferrocarril por pagar.

Las propuestas se abrirán en la Inspección de Fábrica y Maestranzas del Ejército el 1.o de Abril a las 10 horas. A- tecedentes en la Inspección.

Santiago, 12 de Marzo de 1919.

x-1173-17-c

La Niña Pálida

y todos los que padecen de anemia, ne- ralgias, etc., deben usar a menudo nue- tras famosas grajeas de

Sesquibromuro de Hierro

que pronto les devolverá la salud. Exija nuestra marca.

Laboratorio Chile, Santiago, Casilla 87-D

PARAFINA CALORIA

PRECIOS DE HOY

Caloria 115°.... $ 24.00 m/ct.
Caloria 150°... $ 25.30 m/ct.

POR CAJON ENTREGADO A DOMICILIO

OFRECE

West India Oil Co.
BANDERA 84
Teléfono Inglés 2933 - Nacional 79

MADERAS de LINGUE, LAUREL y RAULI, secas
OFRECEMOS en nuestros depósitos, en los desvios Vicuña Mackenna, República y por carros directamente de la frontera.
Contamos con carros propios para su despacho

ALONSO Y DIEZ
OFICINAS
Delicias 2827 SANTIAGO | Casilla 43 PITRUFQUEN

NUESTRA PROSPERIDAD INDUSTRIAL

Extraordinario desarrollo de las industrias del cuero y calzado

UN CASO QUE ES UN EJEMPLO

"La Universal" y su esforzado propietario don Lorenzo Amengual

FACHADA DEL ESTABLECIMIENTO

VISTA DEL INTERIOR

Entre las industrias que en los últimos tiempos han alcanzado en nuestro país un considerable desarrollo, figura en uno de los primeros lugares la producción de cueros y la fabricación de todos sus derivados.

Sin lugar a dudas, esta rama de la industria ha llegado a constituir una de las principales fuentes de riqueza pública y privada, asegurando así un éxito siempre creciente al resurgimiento industrial que se inició en el país cuando, al estallar la guerra europea, se vió que era necesario dar impulso propio a todos los centros de producción nacional.

Innumerables fábricas y establecimientos exparcidos en todas las ciudades de la República, testimonian el grado de progreso a que venimos refiriéndonos, constituyendo un digno exponente del movimiento industrial chileno.

Las estadísticas de los últimos años denotan que ha habido un enorme aumento en la exportación de cueros, a tal punto que las clases obreras del país, alarmadas y temiendo una escasez de estos artículos, hubieron de solicitar últimamente del Gobierno se prohibiera su salida del país.

No sería esto último, seguramente, un argumento para demostrar la prosperidad de la industria ya indicada, si con ello no se hubiera demostrado el gran exceso de producción que ha habido en los últimos años. Una ligera revisión de las estadísticas podrá dar una idea del auge que ha experimentado la industria de cueros y la manufactura de todos los productos derivados de ella.

Por lo que respecta a la industria del calzado, fácilmente podrá comprenderse, en vista del exceso de producción de la principal materia prima que entra en su fabricación, que ha debido experimentar también un notable desarrollo.

En el mismo período de tiempo que dejamos indicado más arriba, la fabricación nacional de calzado ha llegado a colocarse en una situación halagadora, reemplazando con ventaja, en lo que respecta a las condiciones de calidad y de precio, a los materiales que anteriormente nos venían del extranjero.

Gracias a los esfuerzos de un numeroso grupo de industriales, puede decirse que hoy día el comercio de calzado se desarrolla en todo el país en forma de satisfacer ampliamente las exigencias del consumo interno de la población, quedando todavía un exceso bastante apreciable para los efectos de la exportación.

EL COMERCIO ESPAÑOL

Creemos de justicia dejar constancia en esta reseña de que en el desarrollo de la industria de cueros, como en muchas otras, ha cabido una participación bastante importante al elemento extranjero, y muy especialmente a los españoles avecindados en nuestro país.

Establecidos en Chile desde una fecha, podría decirse inmemorial, desde que fueron ellos los que primero llegaron a este continente, no sólo se han limitado a ejercer su acción en determinado comercio, como se cree vulgar y erróneamente, pues que han llevado su esfuerzo hasta constituir una respetable colonia, cuyos intereses comerciales sobrepasan en mucho a los de buena parte de colectividades extranjeras.

En Santiago y en casi todas las ciudades de provincia, los españoles han dedicado preferente atención a la industria del calzado, manteniendo, al efecto, innumerables fábricas y establecimientos modelos en su género.

LA FABRICA "LA UNIVERSAL"

Entre los muchos establecimientos a que hemos aludido más arriba, se encuentra la Fábrica de Calzado "La Universal", ubicada en la Alameda de las Delicias número 2602, esquina de Molina.

Su propietario, el señor Lorenzo Amengual, es un conocido y respetable miembro de la colonia española, que no ha omitido esfuerzos de ninguna especie para llegar a colocar a su establecimiento entre los primeros de Santiago.

Hemos tenido ocasión recientemente de constatar los progresos de esta Casa, en una rápida visita que practicamos al local en que se encuentra instalada.

Ibamos con el propósito de obtener del dueño del establecimiento, señor Amengual, algunos datos que pudieran servirnos para dar a conocer el desarrollo de su industria. Sin embargo, hubimos de aplazar momentáneamente nuestro propósitos, para no interrumpir la actividad en que se encontraba todo el personal de la Casa.

Eran más o menos las 9 de la mañana, y ya empezaba a afluir hacia ese sitio una enorme cantidad de público de todas clases y condiciones.

SU PROPIETARIO: DON LORENZO AMENGUAL

Desde el dueño hasta el último empleado de la Casa se encontraban preocupados en atender a la clientela, la cual se renovaba constantemente en un incesante movimiento de entrada y salida, que proporcionaba al local un aspecto de inusitada animación.

Hasta las 11 del día, hora en que más o menos nos retiramos de "La Universal", no vimos decaer ni por un solo instante la afluencia de gente. Parecía aquello un gran torbellino humano, que se movía a merced de las necesidades que lo llevaban a efectuar ahí sus compras.

Al retirarnos del establecimiento, después de haber obtenido una breve entrevista con su propietario, salimos con el íntimo convencimiento de haber visitado una industria en pleno estado de prosperidad, y cuyo constante crecimiento es una prueba palpable del favor que le ha sabido dispensar el público.

ALGUNOS DATOS ILUSTRATIVOS

El establecimiento del señor Amengual cuenta con las más modernas instalaciones en el ramo de zapatería, y sus productos son el resultado de una larga serie de experiencias llevadas a cabo pacientemente por personas de especial competencia.

La Casa cuenta con fábrica propia, instalada también a la moderna y en forma de satisfacer ampliamente todas las exigencias de sus clientes.

El depósito, ubicado, como hemos dicho, en la Alameda de las Delicias esquina de Molina, es la tienda de más importancia en el barrio Estación, y puede aún figurar, sin desmerecer en nada, al lado de las grandes zapaterías del centro.

Para el despacho de las mercaderías la Casa cuenta con diez empleados, fuera del propio dueño y de un jefe encargado de supervigilar al personal subalterno. Numerosos empleados especiales tienen la misión de despachar prontamente los pedidos de provincias.

Para que el público pueda darse cuenta del gran desarrollo que han adquirido los negocios de "La Universal", consignaremos algunos datos relativos al movimiento de ventas al detalles, el cual, según nos manifestó su dueño, puede calcularse más o menos en 50,000 pesos mensuales. Esto, sin contar los numerosos pedidos de provincia y las ventas que se hacen directamente a algunas casas revendedoras.

Con más exactitud, y teniendo a la vista los libros respectivos, anotaremos que el movimiento de ventas al detalle, durante el año 1918, puede descomponerse de la siguiente manera:

Enero.	$ 17,000
Febrero.	15,000
Marzo.	19,000
Abril.	18,000
Mayo.	19,000
Junio.	20,000
Julio.	19,000
Agosto.	19,000
Septiembre.	35,000
Octubre.	27,000
Noviembre.	31,000
Diciembre.	53,000

Durante los meses de Enero y Febreo del presente año, las mismas ventas pueden calcularse en $ 95,000.

Como puede verse en el cuadro que dejamos transcripto, a partir del mes de Septiembre último se notó un aumento considerable en las ventas al detalle, al extremo de que éstas subieron en una proporción del 100 por ciento, más o menos, con relación al movimiento habido en los meses anteriores.

Creemos interesante hacer notar que este aumento se inició en la misma fecha en que el señor Amengual tomó por su cuenta los negocios de la Casa, dejando de ser empleado y pasando a ser el único propietario de "La Universal".

Por lo que respecta al capital con que gira este establecimiento, puede calcularse en una suma no inferior a $ 500,000, incluyendo en esta cifra, además del capital efectivo, a los créditos que ha logrado obtener en numerosos e importantes establecimientos industriales.

Este dato nos servirá para demostrar más adelante la actividad que el señor Amengual ha debido emplear para colocar a su establecimiento entre los de primera categoría en su género.

UN INDUSTRIAL ESFORZADO

En las líneas anteriores hemos descrito a grandes rasgos el esfuerzo tesonero y la actividad asombrosa que ha sabido demostrar en sus negocios el señor Lorenzo Amengual, propietario del establecimento cuyas actividades hemos reseñado brevemente. Debemos, sin embargo, referirnos más extensamente a la obra realizada por él durante su permanencia en Chile, y cuya intensidad permite que se le clasifique en la categoría de los industriales silenciosos y esforzados, de los que ponen en juego todas sus energías, así de orden físico como moral, para lograr el triunfo de sus aspiraciones.

El señor Amengual es, en efecto, un hijo de sus propias obras. La posición que hoy día ocupa entre los miembros de la colonia española y entre los grandes industriales de Santiago, es el fruto de un largo e incesante batallar en el campo de la industria y de una energía y un talento muy poco comunes.

Llegó a Chile hace 10 años, sin otros bagajes que una voluntad a toda prueba y una indomable energía para el trabajo.

Desprovisto de los medios de fortuna que proporcionan todas las comodidades necesarias a la vida, dió sus primeros pasos en el comercio como empleado de una firma española, logrando retemplar su carácter en el crisol de honradez y de esfuerzo, que es el patrimonio de los hombre de trabajo.

En 1909 figuraba como empleado del industrial español don Antonio Melis, que poseía en ese entonces una gran fábrica de calzado.

Su asombrosa actividad y las dotes de inteligencia que supo demostrar en el cumplimiento de sus deberes, fueron bastantes para que sus jefes reconocieran en él al empleado meritorio y celoso de sus obligaciones.

Muy pronto su comportamiento tuvo la merecida recompensa, y así vemos que, después de escalar casi todos los puestos inferiores, conseguía en 1916 la jefatura de una casa comercial en la firma en que prestaba sus servicios, formada entonces por los señores Antonio Melis y Lorenzo Márquez.

Al disolverse esta última sociedad, en el año 1918, el señor Amengual contaba ya con el capital suficiente para establecer un negocio por su cuenta, y fué así como se hizo propietario de la Fábrica de Calzado "La Universal", empezando sus operaciones con un capital superior a 100,000 pesos.

Desde entonces acá, ha seguido luchando con tenacidad y constancia admirables, hasta ver colocada a su industria en un estado de florecimiento pocas veces igualado. En la actualidad, como dijimos más arriba, gira con un capital de $ 500,000, más o menos.

Su carácter afable y las buenas cualidades de su trato, unidos a su buen criterio comercial, le han permitido formarse una clientela selecta y numerosa, que proteje su industria con verdadero agrado e interés.

COLOMBIA Y CHILE

Una carta del ex-Ministro en Santiago

El ex-Ministro Plenipotenciario de Colombia en Chile, señor don Enrique Olaya Herrera ha dirigido al Ministro de Instrucción Pública señor don Luis Orrego Luco, la carta que insertamos a continuación y que dice relación con las últimas manifestaciones realizadas en Bogotá en homenaje a Chile durante las recientes incidencias con el Perú.

Bogotá, Enero 1.o de 1919.—Señor don Luis Orrego Luco.—Santiago.—Muy distinguido amigo.—Gratísima impresión me causó su cable que tuve el placer de contestar oportunamente, con motivo de las manifestaciones de amistad y solidaridad hacia Chile, que se efectuaron en el pasado mes de Diciembre en esta ciudad. La forma tan magnífica y tan entusiasta como a ellas correspondió su gran país, ha venido a reforzar los vínculos de afecto entre las dos naciones y el porvenir sabrá aprovechar, sin duda alguna, el espíritu de mutuo afecto de los dos pueblos.

Vivamente le agradeceré su recuerdo. Nunca he dejado de informarme de los buenos amigos que, como usted, nos hicieron tan grata a mi señora y a mí nuestra residencia en la culta y hospitalaria sociedad de Santiago. Permítame que aproveche esta ocasión para presentarle mis felicitaciones por los tiempos nuevos que desde entonces ha agregado usted a su brillante carrera política y literaria, así como por las altas distinciones a que ha sido llamado por sus conciudadanos y por su Gobierno.

Yo quedo aquí a sus órdenes como leal y sincero amigo suyo y de Chile. Con esos sentimientos le envío cordial abrazo y afectuoso saludo de admiración.— **Enrique Olaya Herrera.**

¡COLEGIALES!

La Librería y Casa Editorial "Minerva"
39, AHUMADA 43
regala a sus clientes el importante
ALMANAQUE ECOLAR "MINERVA"

Esta Librería es atendida por profesores, tiene todos los textos y útiles escolares y ha publicado los que se enumeran en otro aviso de este mismo diario.

Correspondencia:
M. GUZMAN MATURANA,
Santiago, Cas. 1419

Dr. VALENCIA C.
DENTISTA
Especialmente: Placas y puentes. Santo Domingo 1280.

Oficina del Trabajo

Sericio de colocaciones

Resúmen semanal

Ofertas de colocaciones: En la presente semana se ha ofrecido ocupaciones para un total de 179 obreros, 29 familias de inquilinos, 1 familia de llavero y llavera, 1 mozo y 2 profesores. Las ocupaciones ofrecidas se componen como sigue: Establecimientos industriales 14; Faenas Agrícolas 165; Familias de Inquilinos 29; Familia de llavero y llavera 1; Mozo 1 y 2 Profesores.

Despacho de trabajadores: Se han despachado con colocación un total de 158 obreros y 6 familias de inquilinos. Además, se han despachado libremente por no querer aceptar las ocupaciones ofrecidas por la Oficina, un total de 46 personas entre hombres, mujeres y niños, a distintas localidades.

Pedidos de colocaciones: Se han inscrito en la Oficina del Trabajo, en demanda de ocupaciones, un total de 242 obreros y 13 empleados.

El Ministro del Paraguay

Por el internacional llegó ayer a Arica el Ministro del Paraguay en Chile y Bolivia señor don Fulgencio Moreno, acompañado de su familia.

El señor Moreno se embarcó para Valparaíso.

REORGANIZACION DE LA INDUSTRIA SALITRERA

Reunión celebrada en Valparaíso

Después de una junta celebrada por los salitreros en las oficinas de la A. S. de Propaganda, se efectuó en Valparaíso en la casa presidencial, la reunión del Presidente de la República y una comisión en representación de los productores compuesta pos los señores Juan G. Searle, Moisés Astoreca, dos representantes de firma inglesa y el señor Carlos Soublette, gerente de la A. S. de Propaganda.

La reunión tuvo por objeto, cambiar ideas sobre la reorganización de la industria salitrera.

De fuente oficial, sabemos que se prestó atención preferente a un punto que ha sido ya antes largamente discutido: la representación que debe tener el Estado en la nueva Asociación de Productores Salitreros, organismo que debe mancomunar la acción de los productores y del Estado, para asegurar la prosperidad industrial y comercial del Salitre chileno, y cuya creación es tanto más apremiante, hoy día, por cuanto que desaparecida la extraordinaria demanda del producto, nacida de las exigencias bélicas, la industria fundamental del país, pasa actualmente por una aguda crisis.

Como no se llegara a conclusión alguna, definitiva, se acordó a insinuación del Presidente de la República, que los salitreros se reunieran nuevamente, mañana Lunes, a las 10.30 horas, con el fin de estudiar y recoger la opinión de cada uno de los salitreros.

Se estima que en dicha reunión se solucionarán definitivamente las dificultades que pudieran existir, con mayor razón, desde que ya el Congreso ha discutido un proyecto de ley inspirado en dicho propósito, en que se fundan esperanzas de robustecimiento y progreso de la industria.

Sociedad de Inválidos Veteranos del Ejército del 79

Se ha citado a los socios con sus insignias y medallas para hoy a las 9 P. M., a fin de acompañar a la Sociedad Benjamín V. Mackenna, al Cementerio General, a la inauguración de la primera piedra de su mausoleo.

Punto de reunión: Garita del Mapocho.

Defunciones

Marzo 15. — Luis Hucespe, de 3 años; Luis Quezada, de 40; María Herrera, de 43; Romilio Chacón, de 55; Glafira Mardones, de 26; Graciela Barrera, de 1; Carmen González, de 1; Macedonio Illesca, de 4; Marta Célis, de 1; Clorinda Quintanilla de 42, José Ponce de 8; Mercedes Carrasco, de 45; Susana Rivera, de 70; Baldomero Jara, de 75; Enrique Díaz, de 32; Celedonio Ortega, de 22; Josefina Castillo, de 32; María Acevedo, de 60; Berta Silva, de 12; José Fuentes, de 83; José Caviedes, de 23; Berta González, de 25; Carmen Aguilar, de 37; Ema Allen, de 25; Juan Salomón, de 69 y 10 menores de 1 año.

Un espectáculo inhumano

Ayer en la mañana, en la calle de Agustinas esquina de Bandera un numeroso público, durante varias horas, fué testigo de un espectáculo indigno de un país culto. En circunstancias que a esa hora traficaba por la calle Bandera una carreta tirada por cuatro bueyes, uno de ellos resbaló en el asfalto, recientemente regado, despaletándose de las dos patas traseras. Desde las nueve hasta la 1 y media de la tarde, a pesar del interés desplegado por cuatro Directores de la Sociedad Protectora de Animales y de varios socios de esta institución, no fué posible tomar ninguna medida eficaz que evitara los sufrimientos del animal herido, pues por falta de un vehículo adecuado para el trasporte fué imposible sacarlo de ese sitio y tampoco se le pudo ultimar, al principio, porque los representantes del dueño se oponían tenazmente a ello. Los directores de la Sociedad Protectora de Animales, afrontando toda la responsabilidad que pudiera hacerse pesar sobre ellos, ordenaron dar muerte al pobre buey, actitud que fué aceptada con aplausos por el público ahí estacionado.

En vista de lo ocurrido el Directorio de la Sociedad Protectora de Animales "Benjamín Vicuña Mackenna", se reunió ayer extraordinariamente y acordó, por unanimidad, dirigirse al Cónsul General en New York don Carlos Castro Ruíz, encargándole la adquisición de un auto-camión para conducir animales heridos, aunque ello significará un verdadero sacrificio para esta benéfica institución, dado el subido precio que el importará con la baja del cambio actual.

Cable sobrante

En el cable West Coast hay un cable sobrante para el señor Cordeaux.

Chcara Subercaseaux
(Unicamente vinos finos de mesa)
Gran Vino Reservado Pinot
Rin Subercaseaux
Blanco Escogido
Id. Etiqueta dorada
De venta en los principales almacenes, hoteles y restourants de la República

¡LLEGARON!
CATRES DE BRONCE
IMPORTADOS, ULTIMOS MODELOS
ALFOMBRAS
DE UNA PIEZA TRIPE RIZADO Y CORTADO
MUEBLES
EL MEJOR SURTIDO Y MUY BARATOS
"LA EQUITATIVA"
DELICIAS 851 AL 857
ENTRE ESTADO Y SAN ANTONIO
16-C

OBRAS DE REGADIO

Proyectos de embalse y construcción de canales. — Labor desarrollada por la Inspección de Regadío en el año de 1918

En la memoria anual pasada recientemente al Ministerio por la Inspección General de Regadío se da cuenta de la labor desarrollada por esa repartición en las diversas ramas en que le ha correspondido desarrollar sus actividades.

En el año que acaba de terminar se dió término a las obras del canal de Mauco, que actualmente se halla en explotación. Riega 5,000 hectáreas, y tiene una longitud de 80 kilómetros. Su costo es de 2 millones 150 mil pesos.

Se encuentran en construcción los canales del Maule, del Laja y del Melado.

El primero tiene una longitud de 200 kilómetros. La ejecución de estas obras fué contratada con don Luis Lagarrigue por la suma alzada de 8 millones 400 mil pesos. Regará 42,000 hectáreas, debiendo quedar terminado en 1920.

En cuanto al canal del Laja, contratado con don Fernando Larraín, por la suma de 1 millón 978 mil pesos, tiene una longitud de 39 kilómetros. Regará 38,490 hectáreas debiendo quedar terminado el 1.o de Octubre de 1919.

El canal del Melado que regará 31,118 hectáreas, con una longitud de 23 kilómetros, ha sido contratado con don Manuel A. Valenzuela, por la suma alzada de 4 millones 890 mil pesos, debiendo quedar terminado el 1.o de Agosto de 1922.

En el año que acaba de terminar se han llevado a efecto los estudios de más de 300 kilómetros de canales derivados del canal matriz del Laja, con un presupuesto que asciende a la cantidad de 1 millón 541 mil 256 pesos 25 centavos.

Se estudia asimismo la red de canales derivados del Maule, y los del canal del Melado; con el objeto de atender al regadío de Colina, se han llevado a cabo los estudios de dos tranques en el río Colina.

Igualmente se han terminado los estudios para embalsar 42.400.000 metros cúbicos de agua con el objeto de regularizar el régimen del río Teno. Consultándose para estas obras la ejecución de un túnel, el presupuesto ascendería a la suma de $ 343.732.25, y en caso contrario, a $ 357,000. Para la aplicación de la ley respectiva que autoriza la inversión de 1.600,000 pesos en estas obras, se ha dictado el reglamento del caso.

El proyecto definitivo está aprobado por el 75 por ciento de los interesados.

Se han confeccionado, además, numerosos ante proyectos, entre otros, los de embalse de los ríos Aconcagua, Tinguiririca y Leiva, en el valle de Petorca, Choapa, Quebrada del Ingenio, en Ovalle, embalse en la confluencia de los ríos Cogotí y Combarbalá, en la Laguna del Pelado, Quebradas de Alvarado en el departamento de Limache, río Laja, etc., etc.

Además, se han estudiado los proyectos definitivos para el regadío de Copiapó y Huasco, de la Pampa del Tamarugal, de la Laguna del Pelado, de la Angostura, de Cogotí, en Ovalle, de la Laguna del Longaví, de las Lagunas de la Invernada, de las del Maule y del Dial, del regadío de Coelemu, del Ñuble y de Rengo.

Por último se ha estudiado el régimen de los ríos con observaciones diarias de la altura de sus aguas y aforos periódicos en cerca de cien distintas estaciones, y se ha confeccionado el rol de los canales del país y se atiende al control de la concesión de mercedes de agua en toda la República.

Torno para mecánicos
COMPRAMOS, COMPAÑIA 2695

BORDADOS

Lana cardada, última novedad, hemos recibido la máquina correspondiente para hacer el trabajo más perfecto, que requiere la moda y la elegancia.

BORDADOS con hilo, seda, felpilla, mostacilla, a mano y a máquina de todas clases.

CALADOS, PLEGADOS, TABLEADOS, filetes a mano y máquina.

Se tablean polleras, en todas formas de tablas y anchos. Fábrica de pasamanerías, de todas clases, para confecciones de Señoras.

PRECIOS MODICOS
SE FORRAN BOTONES

HOY
y hasta el Domingo 16 está de turno la
BOTICA "BRISTOL"
AHUMADA 323.—CASILLA 1538.—TELEFONO 1452
La botica cuyos precios son los más bajos de Chile

EL TIFUS EXANTEMATICO

Desarrollo de la epidemia. — Noticias de las provincias

Las brigadas sanitarias hicieron ayer una labor intensa.

En la mañana efectuaron la limpieza de 17 hombres y 33 mujeres y 47 vacunaciones, llevando a esta gente a la Hospedería de San Rafael.

El Viernes se efectuaron 110 vacunaciones y 128 desinfecciones y aseo de individuos sospechosos.

En un conventillo de la calle Vivaceta N.o 184, las brigadas constataron 10 casos habidos anteriormente, de las cuales fallecieron 5, sin auxilios médicos.

Se ha pedido la demolición de este conventillo, por insalubre y desaseado.

En las calles de Andes 3707, Barbosa N.o 70 y 82 y muchos otros conventillos, las brigadas constataron 12 casos de tifus, cuyos enfermos fueron hospitalizados y sus familias y habitaciones desinfectadas.

En las provincias

A Parral partió ayer en la mañana el doctor Barbosa, en donde se han denunciado 8 casos de sospechosos, por lo que se cree que la epidemia de tifus exantemático ha vuelto a reaparecer.

En Valparaíso, el doctor Macuada avisó ayer que el Viernes se habían constatado 2 casos de tifus y ayer se han presentado 6 nuevos casos.

El mismo doctor avisa que en Viña del Mar se han denunciado algunos casos de la epidemia.

La Dirección de Sanidad, en vista de estos denuncios, acordó enviar en los primeros días de la semana una comisión que se encargue de combatir la epidemia antes que su desarrollo tome mayor incremencia.

De Puerto Montt se han recibido comunicaciones que anuncian el establecimiento de un cordón sanitario en dicho puerto, el que se encargará de evitar que algunos sospechosos puedan embarcarse en los vapores que viajan a las islas de Chiloé.

Este servicio ha quedado a cargo del doctor Mujica.

De Osorno se anuncia que la brigada sanitaria, enviada por la Dirección de Sanidad, ha quedado instalada en el Cuartel del Batallón de Zapadores N.o 4.

En los hospitales

Ayer hubo en los hospitales el siguiente movimiento de enfermos del tifus:

San Juan de Dios: entraron, 2; salieron, 5; falleció uno, y quedaron 66 enfermos.

San Vicente, entraron 6; salieron, 4; fallecieron 2 y quedaron 154.

San Luis: salieron, 6 y quedaron 22.

San José; entraron, 4; salieron, 4; falleció 1, y quedaron 44.

San Borja: entró, 1; salieron 2; falleció 1 y quedaron 38.

R. del Río, entraron, 7; salieron, 7; y quedaron, 94.

San Roque, entraron, 9; salió 1 y quedaron 80 enfermos.

En total, hubo 29 ingresados, 29 dados de alta, 5 fallecidos y 498 hospitalizados.

Cuerpo Consular

El Ministerio de Relaciones ha otorgado el Exequatur de estilo a las Letras Patentes que constituyen cónsul general de Gran Bretaña en Valparaíso, al señor James Mac-Iver Mac-Leor; cónsul de México en Valparaíso, a don Pedro de la Sota y cónsul de Bolivia en Talcahuano, al señor Emeterio Cano de la Vega.

Ministerio de Relaciones

Oficial segundo de este departamento ha sido nombrado el señor Carlos Nieto del Río.

ESTACION NAVAL PARA HIDROPLANOS

Estudio de su instalación en Valparaíso

Mañana se dirigirá a Valparaíso la comisión designada por el Gobierno para estudiar la ubicación que debe darse a la estación naval para hidroplanos.

Esta comisión está formada, como se sabe, por el capitán de navío señor Word, el coronel Dartnell y el mayor Huston.

Obreros cesantes

Llegan a Valparaíso numerosas familias

Por el vapor "Florencia", que fondeó en la tarde de ayer en Valparaíso, llegaron cincuenta familias de los obreros quedados cesantes con motivo de la paralización de las faenas salitreras.

Estos obreros proceden del puerto de Tocopilla.

A bordo del "Taltal", que debe fondear el Domingo en el mismo puerto, vienen otros mil obreros.

Adelantos en la 5.a Comuna

Trabajos en la Avenida de la Paz

En la mañana de ayer el Alcalde señor Ugarte, acompañado de varios regidores y comisario de aseo de la 5.a Comuna, recorrió la Avenida de la Paz, y las calles de Borgoño, Echeverría y otras, estudiando la forma de llevar a la práctica con los escasos recursos con que cuenta el Municipio el mejoramiento de las referidas calles.

Se acordó iniciar el trabajo de las calzadas de la Avenida de la Paz con 14 metros de ancho y 8 para las veredas, dejando 6 para las plantaciones de árboles, prados y bancos, a semejanza de la Avenida República y España.

Estas calzadas dejarán listo el terreno para la pavimentación fiscal de la calle.

Se acordó agitar las expropiaciones de la Avenida para abrirla en la calle de Rosario.

Se arreglarán las aceras en las calles de Borgoño, Echeverría y otras y la instalación del alumbrado eléctrico en la primera.

Los Padres Carmelitos ubicados frente al Instituto de Higiene agradecieron al Alcalde la pavimentación de la calle de Borgoño y ofrecieron, para corresponder a este adelanto, ejecutar de su cuenta las veredas que corresponden al convento.

Después de acordar otras medidas de adelanto de la 5.a comuna el Alcalde regresó a la Alcaldía.

Desembarque en Siria

En el Ministerio de Relaciones se ha recibido una nota del Ministro Plenipotenciario de Gran Bretaña Sir Francis Stronge, por la cual pone en conocimiento de este departamento, que el Foreing Office de su país le ha telegrafiado rogándole anunciar a nuestro Gobierno, que por disposición superior nadie podrá desembarcar en Siria o Palestina durante la ocupación militar británica o mientras esos estados permanezcan en estado de guerra.

Para el objeto será necesario obtener un permiso especial para el viaje concedido directamente por el Cuartel General del Cuerpo expedicionario Egipcio, en el Cairo, por intermedio de los Cónsules de S. M., Británica en Chile.

Puentes del Territorio de Magallanes

Para trabajos de reparación de los puentes Penitente y Despuntadero, del territorio de Magallanes se ha concedido la suma de 15 y 36 mil pesos, respectivamente.

Plano de la región salitrera

Se ha concedido la suma de 15 mil pesos para los trabajos de levantamiento del plano catastral de la zona salitrera.

Caminos de Ñuñoa

Se ha nombrado una comisión compuesta de los señores José P. Alessandri, Ramón Cruz Montt, Joaquín Echenique y Rutilio Vera para que formen la comisión de supervigilancia de los trabajos de reparación de los caminos de la comuna.

Agua potable de La Unión

Se han terminado los trabajos del agua potable de La Unión.

Una comisión compuesta del Gobernador de La Unión, del Ingeniero-Director de la Inspección de Agua Potable y Desagüe y del ingeniero de la misma Inspección señor José Leniz, se encargará de la recepción de las obras.

Consejo de Estado

El Miércoles de la semana que se inicia, celebrará sesión el Consejo de Estado.

Subdelegado de Azapa

Por decreto del Ministerio de Relaciones se ha nombrado al señor Carlos Blanlot para que desempeñe el puesto de subdelegado de Azapa de la provincia de Tacna.

Intendente de Arauco

Llamado por el Ministerio del Interior viene en viaje a Santiago el Intendente de Arauco señor Demetrio Vildósola.

Policía de Barrancas

Comandante de la policía comunal de Barrancas ha sido nombrado por el Ministerio del Interior el señor Juan Honorato Herrera.

El Presidente de la República

El Martes próximo regresará a esta capital el Presidente de la República, señor Sanfuentes.

Recargo aduanero

El Ministerio de Hacienda ha fijado el recargo aduanero para la semana que se inicia en 106.51 por ciento.

El 25 por ciento en letras sobre Londres o Nueva York de los derechos de exportación, se cobrarán a razón de 19 peniques 460 milésimos de peniques por cada peso oro de 18d

ACUARTELAMIENTO DE CONSCRIPTOS

SE INICIA AYER

Con todo entusiasmo se inició ayer el acuartelamiento de los conscriptos, sorteados el 5 del presente, y que deben hacer su servicio militar en conformidad a la Ley de Reclutas y Reemplazos.

Los diversos cuerpos de la guarnición se vieron muy concurridos por los numerosos ciudadanos que han acudido gustosos a cumplir con los deberes cívicos que el patriotismo exige.

A algunos regimientos, tales como el Pudeto, además de los conscriptos llamados, se presentaron en el día de ayer más de 200 voluntarios, los que no serán acuartelados sino en los primeros días de la próxima semana.

En general, según los datos que recogimos ayer, en los diversos cuarteles de esta guarnición el acuartelamiento se ha hecho en forma satisfactoria.

CONSEJO DE OBRAS PUBLICAS

Se estudia el plan general de reparación de edificios públicos

Presidido por el Director General celebró sesión el Consejo de Obras Públicas.

Se continuó el estudio del proyecto de construcción de un nuevo edificio para la Morgue de Santiago.

Se acordó citar a una próxima sesión a la comisión de médicos legistas formada por los doctores Landa, e Ibar, de acuerdo con la cual debe elaborarse el proyecto respectivo.

Se trató del proyecto del Salón de Lectura de la Biblioteca Nacional, nombrándose una comisión compuesta de los arquitectos señores Doun, Cortessa y Shade para que informen en definitiva sobre el respectivo proyecto.

Se trató a continuación, del estudio del plan general de reparación de edificios públicos, acordándose dirigirse a los diversos Ministerios comunicándoles que con los fondos consultados en el presupuesto no alcanzará a efectuarse la reparación de los diferentes edificios públicos del país.

Sobre este particular se solicita se indiquen las cantidades con que cada Ministerio deberá contribuir para dichas obras.

Por último, se aprobó el plan de inversión de 300 mil pesos para reparación de caminos de las diversas provincias.

Ferrocarril de Arica a La Paz

Ayer se abrieron las propuestas para suministrar materiales para locomotoras

En la Subsecretaría del Ministerio de Ferrocarriles se abrieron ayer las propuestas públicas para suministrar ejes y yantas para la construcción de locomotoras para el ferrocarril de Arica a La Paz.

Se presentaron los señores Wessel Duval y Cía., y la Internacional Machinery Company.

Las propuestas fueron enviadas ayer mismo en informe al Administrador del ferrocarril señor Juan Manuel Valle, quien informará telegráficamente a la brevedad posible.

Terminación de obras

La Comisión de Puertos ha sido autorizada por el Ministerio de Hacienda para que pida propuestas públicas a fin de terminar las obras de construcción del Cauce de Cabritería y el Túnel de los Placeres en el vecino puerto de Valparaíso.

En honor del general Brieba

La velada de esta noche en el Centro Español

Esta noche se llevará a efecto, en los salones del Centro Español, la velada que prestigiosos miembros de esta institución han organizado en honor del general de nuestro Ejército señor don Luis F. Brieba.

En el programa que se desarrollará durante esta fiesta, figuran, entre otros, los siguientes números:

Himno de Yungay, por la orquesta; discurso por el señor Cecilio Molleda, presidente del Centro; Marcha Real Española; discurso del geenral señor don Luis F. Brieba, e Himno Nacional de Chile.

En la segunda parte se pondrá en escena la comedia en dos actos de los Alvarez Quintero, "El Patio", en cuyo desarrollo participarán conocidos aficionados.

Se pondrá término a la velada con un programa de baile.

PARA LOS BANQUETES
Se toma EL GRAN VINO
Santa Elena
Pídalo en el centro por teléfono 1890, a
ALFREDO BLANCHARD
El importador de licores finos, cigarrillos habanos y
TE
calle BANDERA N.o 176

VINICULTORES
Levaduras seleccionadas
La Estación Enológica de Chile como establecimiento oficial de fomento a la industria vinícola, expende levaduras seleccionadas al precio de costo, o sea $ 1 la botella.
Los pedidos diríjanse al Director.
VICENTE VALDIVIA URBINA
Correo 4, Casilla 5537.— Dirección telegráfica: Enológica
1-17-c

HACENDADOS
AFTOCURA
Contra la Fiebre Aftosa o Epizootea, del Instituto Biológico Internacional de Buenos Aires.
(Antes de 24 horas se ven sus infalibles resultados. Pedidos de provincias atendidos con prontitud.
TENEMOS constantemente:
Castradores, Descarnadores, jeringas para heridas, lavados vaginales e inyecciones, señaladores australianos para orejas de lanares y vacunos, carabanas numeradas, argollas para toro, trócar, pinzas para tatuajes, numeraciones para astas y marcas a fuego para fundos, de acero especial, etc., etc.
LLEGÓ
Termómetros, Cuajo, Tuberculina y Naptalina en bolitas y escamas
Vacuna anti-carbunclosa de la Quinta Normal y toda clase de específicos para enfermedades de los animales.
DESINFECTANTE NAPHTO CARBOL, lo mejor que se conoce.— Bombas pulverizadoras para aseo de pesebreras y baños de animales.
Establecimiento Veterinario "LA HACIENDA"
SANTIAGO, PASAJE BALMACEDA N.o 1-Teléf. Ing. N.o 558
CONSULTAS GRATIS DIARIAMENTE, DE 16 A 18 HORAS.

Cretonas
POR MAYOR
Fernando Orrego y Co.
COMPAÑIA 1301.

Matamosca N.o 13
El mejor Matamosca.
Mata á millones y millones.
AGENTE GENERAL:
AUG. O. BÖHME—Huerfanos 710

DELIMITACION DE LOS CONSUMOS

Dificultades en el cobro de los impuestos

El Ministerio de Hacienda ha transcrito al de Industria y Obras Públicas un oficio de la Dirección de Impuestos Internos, dando cuenta de algunas dificultades producidas en el cobro de los impuestos debido a la dificiencia de la delimitación de las comunas por falta de señales, accidentes naturales, etcétera.

Para subsanar estos inconvenientes que se notan en gran parte de las comunas del país, se ha pedido se comisione a la Inspección de Geografía para que fije en debida forma el deslinde respectivo.

Sociedad Empleados de Comercio

Bajo la presidencia del señor Rafael Donnay, celebró sesión anoche el Directorio de esta institución, con la asistencia de los señores: Rafael Vargas (vice-Presidente); Juan Moya (Secretario); Paredes, Sivorí, Olivares, Ortega, Rossel, Balbontín, Román, Soruco y Franco.

Leída y aprobada el acta de la sesión anterior, se tramitó la cuenta.

Se tomó conocimiento de haberse recibido las siguientes solicitudes de admisión: Agustín Vigorena, Edecio Torreblanca, Jorge Lawrence, Mercedes Cataldo, Laura Rojas, Guillermo Muñoz, Luis A. Muñoz, Vicente Alvarez, y Juan E. Urzúa.

Fué elegido director de la Sociedad, en reemplazo del señor Roberto Aldunce, el señor Julio Jara-Quemada S.

Fué nombrado vice-Secretario de la sociedad, el señor Luis A. Sánchez en reemplazo del señor Gastón Stahl, que presentó su renuncia del puesto.

En la próxima sesión se procederá a tratar la reforma del inciso primero del art. 19 del tít. VI de los Reglamentos sociales.

Se avisa a los señores socios que el sorteo de la Rifa privada pronuevo mausoleo, se verificará el día 21 de Mayo próximo, fecha del aniversario de la fundación de la Sociedad. Se ruega encarecidamente a los señores socios y a las personas que se interesen, que adquieran el mayor número de boletos posible, los que se encuentran a disposición de los interesados en el local social, calle Santo Domingo No. 1036.

Diplomados en el Instituto Mercantil de Santia

Este plantel de enseñanza comercial, fundado en 1904, ubicado en Bandera 287, esquina de Huérfanos, tan conocido por su forma de estudio rápidos y precisos, ha establecido desde 1914, un departamento de enseñanza por correspondencia, departamento que cuenta actualmente con cerca de mil alumnos distribuídos en las diversas regiones de Chile, Bolivia, Perú, Ecuador, Colombia y Panamá.

Durante el año último terminaron sus estudios, recibiendo su diploma las personas que más abajo se indican:

El señor Víctor Mena Velásquez, director de dicho Instituto, al despedir a los jóvenes diplomados presente, les recordó las máximas de Mr. Morgan, de su obra "Empire of Business": el comerciante debe ser honrado, sobrio, honesto, sincero, afable, no contraer deudas, estigmatizar la bebida, respetar las ideas ajenas; no mezclarse en la política ardiente, a fin de no inspirar odios ni desconfianzas; no otorgar fianzas; y, finalmente, tener la perseverancia necesaria capaz de convertir un dolar en una montaña de oro.

También hízoles notar que el comercio, dentro de poco, tendrá un gran desarrollo debido a las industrias nuevas creadas durante la guerra mundial que termina; a la riqueza de nuestro suelo; a la inagotable hulla blanca que se desprende en forma de caídas de aguas, desde la cordillera de los Andes, por lo que Chile se asemeja a Italia con sus Apeninos; a la industria del salitre que tomará en breve grande impulso, según comunica nuestro Ministro en Alemania, don Miguel Cruchaga, quien declara que dicho país, no obstante los abonos artificiales, adquirirá grandes cantidades de salitre chileno, por ser más eficaz y económico, siempre que se obtenga a un precio moderado; igual cosa han manifestado los Ministros acreditados en los países de la Entente quienes afirman que dichos gobiernos se están poniendo da acuerdo con el objeto de uniformar los pedidos con relación al precio.

Por último les citó algunas teorías de Markden, de su libro "Ciencies of Business": el hombre de negocios debe dedicar todas sus energías hacia el fin que se propone, aunque sus estudios sean mediocres; no desfallecer e fracasos, porque de éstos de su fortuna para el porvenir parándose constantemente p futuro, mediante los estudi nicos del ramo comercial cada cual se dedique.

Damos a continuación la na de los alumnos gradua

Alumnos personales:

Don Alberto Ebner Finze tador comercial; don Hu Peralta Roldan, contador cial; don Pablo Basta Mudr contador comercial; don Se González, contador co agrícola e industrial; don Opitz Velásquez, de Valdivia tencia; don Luis Sardón bárren, contador comercial. de Arequipa, Perú); don G Sardá Cornejo, contador cial, (vino de Arequipa. señorita Margarita Araya contadora comercial; don F Núñez Rojas, contador co don Jerónimo Medrano Rodr contador comercial y de (de Oruro, Bolivia); don Pa dau Scholz, contador co caballero alemán; don Andrés bet Chollez, contador co don Vicente 2.o Gallano Or gui, contador comercial; don Santis Lobos, contador co don Juvenal Galdámez Díaz tador comercial.

Por correspondencia:

Don Alejandro Garrido, de Alegre, contador comercial; Guillermo Lopetegui, de Os contador comercial; don Diethelm, de Osorno, contador mercial; don Faustino Angu Valdivia, contador comercial; Luis Muñoz, de Valdivia, dor comercial; don Lucio de Valdivia, contador co don Manuel Vera, de Va contador comercial; don Felipe ménez, de Valdivia, contador mercial; don Jacinto Turim Valdivia, contador comercial; Eliseo González, de Salama contador comercial; don Valdebenito Rivera, de Antofa ta, contador comercial; don món Domínguez, de Valdivia, tador comercial; don Julio Bonnaud, de Ancud, contador mercial; don Pedro N. Solares Potosí, Bolivia, contador cial; don Domingo Fernández rez, caballero español, contador mercial, agrícola y de liquid nes.

Representación en Valparaíso
Fábrica de primer orden, piensa establecer en Valparaíso agencia vendedora y solicita representaciones de otras fábricas nacionales para dar a ella más impulso.
OFERTAS A CASILLA 2420, SANTIAGO

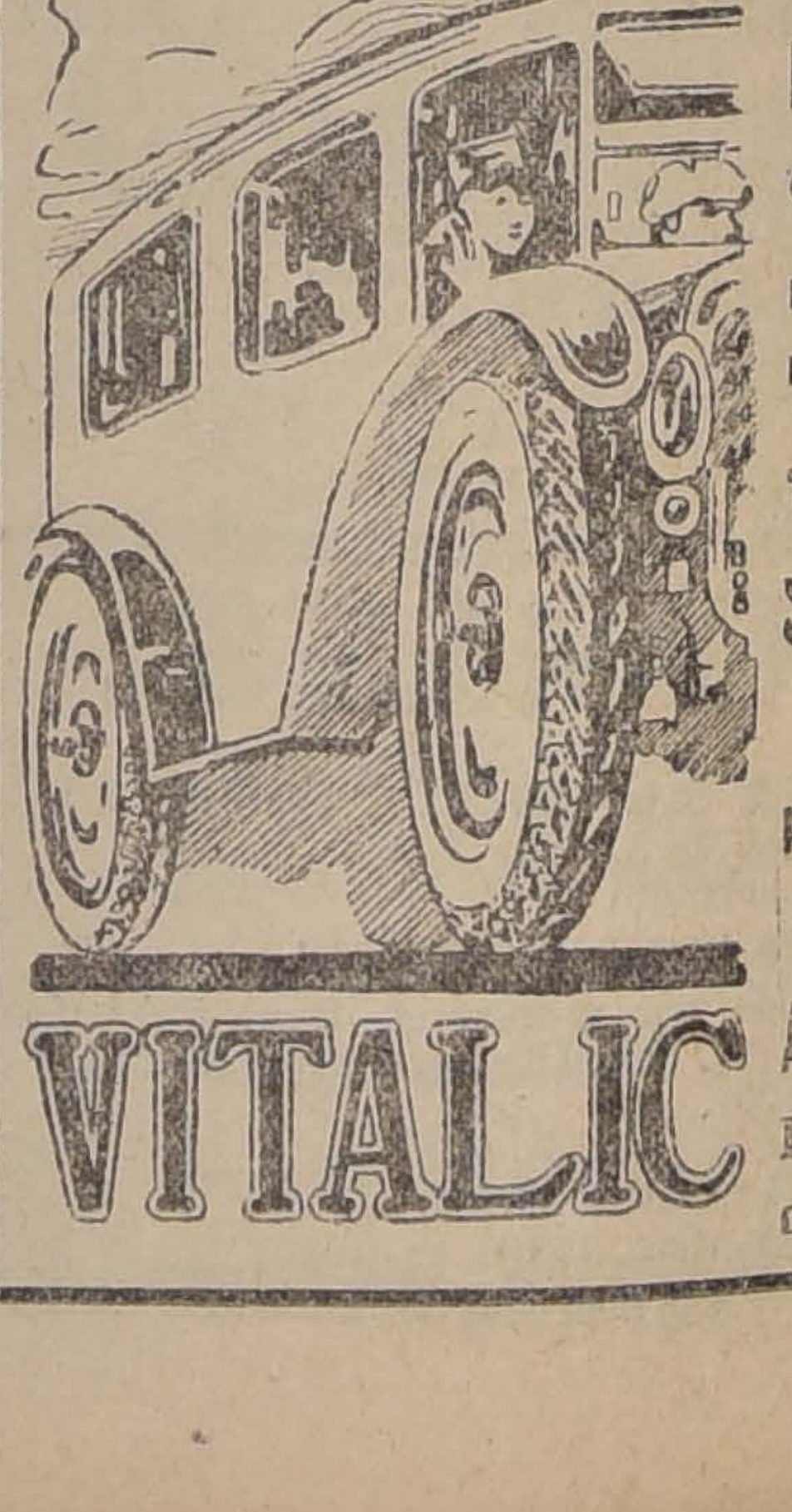

ACCESORIOS PARA AUTOS
NEUMÁTICOS Y CÁMARAS
:: VITALIC ::
y MICHELIN
EL GRAN FORRO
para Ford y otros autos
VITALIC
AUG. O. BOHME, Santiago
Huérfanos 710, esq. Claras
CASILLA 1163 - TELÉFONO 1798

Mañana otra Gran Realizacion

DE CONFECCIONES PARA NIÑOS

Estos precios son los más ínfimos registrados hasta la fecha.

A $ 4.90

UN SALDO DE TRAJES BLUSA RUSA en brin rayado. Artículo especial para el uso diario, para años de 2 a 10.

A $ 6.90

TRAJE MARINERO en brin rayado, fondo blanco, cuello azul, celeste o lacre; artículo de gran aceptación para años 2 a 10.

A $ 10.90

TRAJE MARINERO en rico brin galatea inglesa, cuello en piel azul, celeste o lacre, de 2 a 10 años.

A $ 24.50

TRAJE MARINERO, en fina sarga azul marino de pura lana, doble cuello en piel azul, celeste o lacre; modelo sencillo y elegante, para años 2 a 10.

Desde $ 9.50

TRAJE CAZADOR, en ricos brines fantasía; colores surtidos, especial para colegial, para años de 4 a 12.

A $ 28.80

TRAJE CAZADOR, confeccionado en buena sarga azul marino, de pura lana, para años 4 a 13.

A $ 17.50

TRAJE VESTON en brin fantasía, superior calidad, para niños de 8 a 10 años.

A $ 27.00

TRAJE PARA JOVEN en brin puro hilo, color crudo, forma derecha o cruzada, para años 13 a 17.

A $ 51.50

TRAJE PARA JOVEN en buena sarga de lana azul o negra, vestón dereche, para años 13 a 17.

Desde $ 20.50

También ofrecemos a nuestra distinguida clientela un **GRAN SALDO DE TRAJES en diversos modelos**, muy finos, para años de 2 a 7.

GATH & CHAVES Ltd.

CONSTITUCION DE LA LIGA DE LAS NACIONES

LA ENMIENDA STRAUSS Y LOS PAISES DE LA AMERICA DEL SUR

Nuestro Gobierno se hará representar en la reunión que se efectuará en París el Jueves próximo

Se confirma oficialmente la noticia de "La Nación" de ayer

La Cancillería chilena consultará a los principales países suramericanos para hacer una labor de conjunto

Informamos ayer, y podemos hacerlo oficialmente hoy, que nuestro Gobierno ha sido invitado a hacerse representar en una conferencia que se celebrará en París el 20 de los corrientes, sin carácter oficial, en la que participarán todos los países neutrales tanto de Europa como de América a fin de conocer la opinión que cada uno se ha formado sobre la proyectada Liga de las Naciones.

Esta reunión ha sido convocada por el coronel House, representante del Presidente Wilson, debido a que este mandatario desea conocer el pensar de los neutrales acerca del citado proyecto.

El Canciller de la República Argentina señor don Honorio Pueyrredon ha declarado a nuestro corresponsal en Buenos Aires que su Gobierno adherirá en principio a la Liga y que el Ministro en París formulará en la Conferencia aludida declaraciones en este sentido.

Por lo que a nosotros respecta, sabemos, de fuente oficial, que el Gobierno, dándole al asunto toda la importancia que él tiene, se ocupa en la actualidad en estudiar la manera cómo ha de responder a la invitación. Sabemos asimismo que antes de dar un paso definitivo, Chile consultará a los principales países suramericanos para hacer, si es posible, una labor de conjunto.

Tan pronto como se haya adoptado un temperamento definitivo sobre este particular, se enviarán instrucciones cablegráficas a nuestro Ministro en París, don Maximiliano Ibáñez y se le acreditará como representante extraordinario en la citada reunión internacional.

Un conocido internacionalista con quien conversamos ayer, nos decía que la invitación del coronel Mr. House reviste especial importancia en vista de la enmienda propuesta por Mr. Strauss en París al artículo 10 de la Constitución de la Liga de las Naciones, en el sentido de facultar a la gran potencia más cercana a los países en posibilidad de un conflicto a fin de que controle la situación por medios militares, con exclusión de todos los demás países adherentes a la Liga.

Como lo informamos en nuestro servicio cablegráfico de ayer, la moción Strauss, ha suscitado serias objeciones en los círculos vinculados a la América del Sur, pues, se estima que la única aplicación de estos principios se haría en este continente, dándosele a los Estados Unidos un control sobre países regidos por Gobiernos serios y tradicionalmente celosos por la conservación de la integridad de su soberanía.

Consejo de Alimentación Nacional

El cobro de la contribución de agua potable en las poblaciones para obreros

En sesión celebrada por el Consejo el 14 del presente, la comisión nombrada al efecto dió cuenta de haber celebrado una entrevista con el ingeniero de la Dirección del Agua Potable, quien le manifestó que la contribución de agua en las poblaciones para obreros, declaradas higiénicas, el cobro se hacía de acuerdo estricto con lo que dispone la ley, tomando como base los medidores, lo que no podía hacerse en aquellas casas en que éstos no existían, regulándose por el sistema de "Aforo".

A pedido del Consejo, la comisión elevará un informe, pues se asegura que hay casos comprobados de habitaciones con medidor en que la Empresa no concede el descuento que para éstas se ha acordado, sino que cobra el mínimum que se toma como base para el cobro de la contribución en general. Estima la comisión que este mal, aparte de una mala interpretación de la ley y reglamento que hay al respecto, tiene su origen en la redacción en algunos de los artículos de la citada ley, con lo que los obreros están soportando un gravamen que el espíritu con que fué dictada la ley, quiso reprimir.

La comisión enviada a Talca con el objeto de dejar definitivamente constituído el comité en dicha ciudad, da cuenta de haber llenado su cometido ante una asamblea de más o menos cuatrocientas personas en la cual estaban representadas todas las sociedades católicas y los elementos de orden de dicha ciudad.

EN EL CLUB MILITAR

Manifestación al comandante Ahumada

En la tarde de ayer se llevó a efecto en los salones del Club Militar una simpática manifestación ofrecida por los jefes y oficiales de la guarnición al teniente coronel don Arturo Ahumada, con motivo de haber sido designado recientemente adicto militar a la Legación de Chile en Bolivia.

GRUPO DE ASISTENTES A LA MANIFESTACION

Los salones del Club Militar presentaban un hermoso aspecto con los artísticos adornos de flores naturales y banderas de Chile y Bolivia.

Se departió agradablemente durante algunas horas en un ambiente de cariñosa simpatía.

Ofreció la manifestación el general don Carlos Hurtado Wilson, en un elocuente discurso.

Contestó el festejado agradeciendo el ofrecimiento de que se lo hacía objeto.

A continuación hicieron uso de la palabra el adicto naval a la Legación del Brasil, señor Pinna; el adicto militar a la Legación del Japón, señor K. Fujitani, y el Secretario de la Legación de Chile en Bolivia, señor Emilio Rodríguez Mendoza, todos los cuales abundaron en términos elogiosos para el señor Ahumada.

Al terminar su discurso el señor Fujitani, pidió un hurra! para los Ejércitos chileno, brasileño y boliviano, respondiendo entusiastamente todos los asistentes.

Entre los asistentes a esta manifestación, citaremos a las siguientes personas: el Ministro de Bolivia señor Claudio Pinilla, el adicto militar a la Legación del Brasil señor Leitao de Carvalho, adicto naval a la misma Legación señor Pinna, adicto militar japonés señor K. Fujitani, el Secretario de la Legación de Chile en Bolivia señor Emilio Rodríguez Mendoza, y numerosos jefes y oficiales del Ejército.

Progresos edilicios

Alumbrado del barrio del Arenal

Marchan con toda celeridad los trabajos de instalación del alumbrado eléctrico en el populoso barrio conocido en el Santiago antiguo con el nombre del Arenal y que está comprendido entre las avenidas de Independencia y Vivaceta y las calles de Borgoño y O'Higgins.

Este trabajo significa un importante progreso para el barrio, considerado como uno de los más atrasados de la capital y donde habita una gran población, en su mayoría de muy escasos recursos.

Con el alumbrado eléctrico desaparecerán los miserables chonchones de parafina que más que para otra cosa, sirven solamente para indicar la dirección de las calles y hacer mayor el contraste de la oscuridad en las noches sin luna.

El número de faroles de parafina que va a desaparecer es de 169, a los que hay que agregar 57 de gas, más 29 de estos mismos que no se encienden, lo que hace un total de 255 luces. El número de ampolletas eléctricas de 50 bujías cada una, consultadas en la instalación que se está haciendo es de 253.

Seguramente que con la baja del cambio el costo del servicio se recargará algo, pues la empresa de Tracción y Alumbrado Eléctricos cobra en oro el servicio de alumbrado, pero atendidas las ventajas de él, hay una evidente compensación y hasta puede estimarse como una economía bien entendida.

Desde luego, con un buen alumbrado el servicio del cuerpo de policía será mejor atendido y la seguridad de las vidas de los vecinos y de la propiedad estarán más a cubierto de golpes de mano.

Ministros de Estado

Se ha dirigido a Peñaflor el Ministro del Interior señor don Armando Quezada Acharán. Regresará mañana.

Se no sinforma que el Ministro de Relaciones señor Barros Borgoño permanecerá en el vecino puerto de Valparaíso durante todo el presente mes.

Por el expreso de anoche llegó a esta capital el Ministro de Hacienda señor don Luis Claro Solar, acompañado de los señores Luis Illanes y Alfredo Avalos.

El señor Claro Solar reanudará sus labores en Santiago.

Sobre una reclamación

El Sindicato Howard presentará un memorándum al Gobierno

Informamos en nuestra edición de ayer acerca de las gestiones que se vienen realizando para la pronta resolución de los asuntos relacionados con las reclamaciones del Sindicato Howard, que tuvo a su cargo la construcción de la sección sur del Ferrocarril Longitudinal.

En las conferencias celebradas recientemente entre el Ministro de Ferrocarriles, el representante de la Sociedad y algunos funcionarios administrativos, M. Dubivier quedó de presentar al Ministro un memorándum, agregando algunos antecedentes a los que existen en el Ministerio, sobre este particular.

El señor Ministro nos ha manifestado que, dados los buenos propósitos del representante del Sindicato, es muy posible que se llegue pronto a una solución definitiva sobre este asunto.

ARMANDO MORA P.

DENTISTA.— Ayudante clínica operatoria de la E. Dental. Estado 136.

REMATE DE TIERRAS FISCALES

El efectuado ayer en Temuco despierta poco interés

Ayer se efectuó en Temuco el remate de tierras fiscales. Se notó poco interés por adquirirlas y el producto no alcanzó a la mitad del mínimum total.

Se remataron 32 hijuelas y el mínimum de $ 79,656.50 subió a $ 111,612.50.

Asimismo se subastaron 10 sitios en 3,045 pesos.

Quedaron sin rematarse 42 hijuelas y 76 sitios.

Línea de vapores

La línea de vapores Johnson Line ha reanudado sus servicios, que interrumpiera a causa de la guerra, con el envío del buque-motor "Valparaíso", que desplaza 2,259 toneladas de registro y 6,500 de capacidad para carga.

Según declaraciones de los agentes de esta Compañía en Valparaíso, existe el propósito de mejorar en lo posible la atención de esta línea, que pondrá en comunicación a Europa con la costa suramericana del Pacífico.

Con tal objeto se construyen nuevos buques que vendrán a intensificar los viajes de la línea en referencia.

ELLA.— ¡Querido Roberto!—¡Hoy justamente hacen cinco años que me regalaste este hermoso crespo! ¡Cuánto daría por ver otra vez tu cabeza cubierta con tan bello adorno.

EL.—Tranquilízate, querida mía, desde mañana usaré el ESPECIFICO BENGURIA y puedes estar segura que en muy poco tiempo verás realizados tus deseos.

Benguria es el único específico Boliviano y únicamente lo expende el hijo del inventor.

Dr. R. BENGURIA

MONEDA 875

LOS NEUMATICOS "FISK" Son los mejores y más baratos
Méndez & Cía.
786-Huérfanos-786

EL AGREGADO MILITAR A LA EMBAJADA NORTEMERICANA

Visita la Escuela de Caballería y consigue ingresar a ella como alumno

Su opinión sobre este establecimiento de enseñanza militar

Entrevista con el teniente coronel Chilton

Desde hace un breve tiempo, se encuentra entre nosotros el Agregado Militar a la Embajada de Estados Unidos, teniente coronel señor A. Chilton.

El señor Chilton, presentado ya oficialmente a nuestros círculos de Gobierno, ha tenido oportunidad de imponerse, en parte, del espíritu que informa a nuestras instituciones armadas y del grado de adelanto en que se encuentran algunos de nuestros cuerpos del Ejército.

En atención a estos antecedentes, ayer le visitamos en su alojamiento del Hotel Savoy.

El nuevo Agregado Militar a la Embajada norteamericana, es un oficial distinguido del Ejército de aquella nación.

De paso y antes, de entrar en materia, creemos oportuno hacer una ligera referencia a su carrera militar, a modo de presentación, y como dato de interés ilustrativo.

Nació Mr. Chilton en el Estado de Minnesota, en el año 1886.

En 1903 ingresó a la Escuela Militar, y cuatro años más tarde, pasaba al Ejército en el grado de teniente 2.o de infantería.

Ha tenido después una actuación bastante brillante. Ha estado en las islas Hawanan. Pasó después, como instructor, a la Escuela Militar. Permaneció luego unos dos años en las islas Filipinas y a su regreso a Estados Unidos, en la primavera de 1916, se trasladó a México, en la expedición del general Pershing, cuando las cuestiones de malestar interno afectaron a aquel país.

Finalmente, ingresó a la Academia Militar, como ayudante del profesor de la asignatura de Historia.

El señor Chilton nos habló, en primer lugar, de las dificultades que encontraba para expresarse con exactitud en castellano; pero en verdad, domina este idioma y se hace comprender con facilidad.

No nos fué difícil, pues, escucharle una interesante relación, llena de observaciones, acerca de sus impresiones de viaje por Chile, toda vez que ha recorrido el territorio nacional desde Tacna, a su venida del Perú, hasta Valdivia y Puerto Montt.

Estima que en el sur posee el país riquezas incalculables, y que hay base, además, para augurar, en aquellas regiones, un magnífico porvenir agrícola.

—Hay ahí, nos dijo, ambiente propicio para que se produzca en excelentes condiciones todo lo que necesita Chile para su subsistencia, y aún para atender a la exportación de muchos artículos de mercado universal.

Al referirse a las provincias del norte y a algunos de sus centros de mayor población, tales como Antofagasta e Iquique, manifestó también una opinión favorable.

He encontrado en esas ciudades, —nos agregó, — un espíritu muy moderno, y el aspecto en general las hace asemejarse a las poblaciones de mi país, más, mucho más que Santiago y otras importantes ciudades chilenas que he recorrido hasta hoy.

Debo anotar un hecho que me halaga sobremanera, continuó el señor Chilton, y que he podido comprobar en mis viajes por este país.

Me refiero a la franca hospitalidad que me han brindado muchas personas, y que me augura, mientras dure mi permanencia en Chile, días de bienestar y muy gratos al recuerdo de las personas que, como nosotros, nos vemos obligados a cambiar continuamente de residencia.

—¿Podría expresarnos, señor, su impresión acerca de la Escuela de Caballería, que acaba de visitar?

—Durante mi visita, pude imponerme de la organización y la instrucción que se ha adaptado a ese establecimiento, y pude convencerme de que se encuentra en una situación espléndida.

Su instrucción es completa. Los trabajos que allí se presentan son, además, admirables, como exponentes del espíritu militar del soldado.

Pude imponerme, también, de los méritos sobresalientes del soldado chileno que pertenece al arma de caballería.

Son buenos jinetes.

Yo he obtenido un permiso del señor Ministro de la Guerra para hacer un curso de equitación, reconociendo que hay la posibilidad de recoger buenas experiencias.

Es un asunto que preocupa a la Superioridad militar de mi país, nos respondió el señor Chilton, en seguida, a una pregunta que le hiciéramos ,sobre la desmovilización norteamericana.

Esta labor la dirige el jefe del Estado Mayor, señor March, quien, en declaraciones últimas, ha dado interesantes detalles sobre el particular.

Según estas declaraciones, en un período de tiempo de tres semanas, se ha atendido a la desmovilización de 1.300,000 soldados, de los cuales 38,000 eran oficiales.

Esta demovilización sólo corresponde, nos anotó, a las tropas que aún permanecían en Estados Unidos.

Por lo que respecta a las que se encuentran en Francia, sé que se procederá a efectuarla en el menor plazo posible.

Hasta la fecha, muy pocos de éstos han dejado el Ejército.

Finalmente, nuestro informante nos agregó que esperaba conocer otros cuarteles, a fin de precisar la opinión favorable que hoy tiene de nuestro Ejército.

OSCAR BEZANILLA
DENTISTA
Antisepsia completa. Trabajos rápidos, sólidos, modernos. Hora fija. Plaza Yungay, **Libertad 666.**

Dr. GIANELLI
Especialidad en sífilis, piel, vías urinarias.
21 DE MAYO 562
Consultas: 1 a 6.

REORGANIZACION DEL MINISTERIO DE RELACIONES

El Ministro estudia la cuestión y redacta un proyecto de ley sobre el particular. — Este proyecto sería presentado al Congreso en el próximo período extraordinario de sesiones.

La necesidad absoluta que hay, a juicio de los políticos que han servido la cartera de Relaciones Exteriores, de reorganizar nuestra Cancillería, ha movido al actual Secretario de este Departamento, señor don Luis Barros Borgoño, a estudiar detenidamente la forma de llevar a la práctica las ideas que se han emitido en el Congreso y por la prensa, y que conviene adoptar en este Ministerio.

El señor Barros Borgoño, a atenernos a nuestras informaciones, ha aprovechado en el estudio de la reorganización de nuestra Cancillería, las horas que le ha dejado en las vacaciones su pesada y extraordinaria labor, y en breve dará término a la redacción de un proyecto sobre este particular, que sería presentado a la consideración del Congreso en el próximo período de sesiones extraordinarias.

SERVICIOS AERONAUTICOS

DE LAS INSTITUCIONES ARMADAS

Correrán a cargo de un departamento especial. — Nueva organización que se dará a estos servicios.

Hemos informado detalladamente en ediciones anteriores de los propósitos manifestados por el Gobierno, acerca de la nueva organización que se piensa dar a los servicios de aeronáutica de las instituciones armadas.

No hace mucho, el Ministro de la Guerra, señor Enrique Bermúdez, comisionó al mayor don Víctor E. Huston para que tuviera a su cargo los estudios relacionados con el establecimiento de los servicios de aviación naval, tomándo para ello como base la forma en que han sido organizados en Gran Bretaña.

Informamos, igualmente, que el señor Bermúdez se preocupaba con interés de estos asuntos, y que estudiaba especialmente la forma de establecer para los servicios de aeronáutica militar y naval una dirección única y enteramente independiente de otras reparticiones militares.

El señor Bermúdez firmó ayer el decreto supremo por el cual se establece que los servicios aeronáuticos de las instituciones armadas correrán a cargo de un departamento especial, que dependerá directamente del Ministerio de Guerra y Marina.

Contrariamente a lo que algunos diarios han informado, la dirección superior y el control de esta nueva repartición estará a cargo de un solo jefe, que deberá obrar de acuerdo con el Estado Mayor del Ejército y con el de la Marina.

La organización que se dará a este servicio, es la misma que existe en casi todos los países europeos, especialmente en aquellos donde esta nueva arma de guerra ha alcanzado un gran desarrollo. En Francia, Inglaterra e Italia, la Dirección está a cargo de los departamentos especiales e independientes de las demás instituciones armadas.

La experiencia ha demostrado que el arma aérea es una de las efectivas y de mayor importancia en el Ejército, —nos ha dicho el señor Bermúdez, con quien tuvimos oportunidad de conversar ayer breves momentos sobre este particular. — De tal manera que una organización especial y única de la aviación militar y naval, era, por demás necesario establecerla entre nosotros, para que haya así un solo pensar en la marcha de esta importante repartición.

Aparte de las ventajas que se obtendrán con la unidad de estos servicios, nos agregó, con una organización como la que se establecerá, se conseguirán también beneficios de carácter económico.

En efecto, se obtendrán grandes economías estableciendo maestranzas, hangares y reparticiones comunes para el arreglo y reparación de los aparatos.

La instrucción técnica de los pilotos aviadores estará igualmente a cargo de un mismo establecimiento.

El señor Bermúdez se dirigirá hoy a Valparaíso, llevando él mismo el decreto respectivo para la firma del Presidente de la República.

En la tarde de hoy, el Presidente de la República y el Ministro de la Guerra pasarán revista al Regimiento Coraceros, de guarnición en Viña del Mar.

Promotor Fiscal de Imperial

Informamos ayer que en el Ministerio de Justicia se había recibido un telegrama de Imperial por el cual se denunciaba que el Promotor Fiscal de ese departamento, don Julio Mujica, había abandonado sus funciones sin autorización.

Perfectamente informados, podemos decir que este denuncio carece de fundamento, pues el señor Mujica se encuentra en esta capital debidamente autorizado por el Ministerio de Justicia.

El ex-gobernador de Magallanes

Llega a esta ciudad

Ha llegado a esta ciudad el ex-Gobernador de Magallanes, coronel don Luis Contreras Sotomayor.

LOS BARCOS ALEMANES

Se ordena ocupar militarmente los fondeados en Punta Arenas

Comunicaciones recibidas ayer en la Moneda, hacen saber que la marinería del crucero ''Zenteno'' surto en la Bahía de Punta Arenas, ocupó ayer militarmente las naves alemanas fondeadas en ese puerto.

Esta medida del Gobierno, fué comunicada inmediatamente a la Superioridad de la Armada a fin de que procediera a impartir las órdenes del caso para que se procediera a tomar posesión de esas naves.

Como se sabe, estos eran los únicos barcos que no se encontraban ocupados por la fuerza militar chilena.

Conocida esta orden por la Dirección de la Armada, telegráficamente impartió las instrucciones del caso al Jefe del Territorio Marítimo de Punta Arenas, capitán de navío señor Arturo Swett, el que a su vez las comunicó al comandante del ''Zenteno'', procediéndose, como decimos más arriba, a ocupar esas naves con fuerza de marinería.

Los barcos alemanes internados en Punta Arenas son los siguientes:

''Tucumán'', con 3,036 toneladas de registro; ''Radames'', con 3,032 toneladas; ''Montevideo'', con 2,644 toneladas; ''Turpín'', con 3.301 toneladas y ''Amasis'', con 2,938 toneladas.

Por otra parte, inmediatamente de tener conocimiento por nuestro servicio telegráfico de que los delegados alemanes a las conferencias de Paz en París, habían aceptado definitivamente las condiciones dictadas por los aliados, para entregar la flota mercante alemana, nos acercamos al Ministerio de Relaciones a fin de solicitar algunas informaciones oficiales sobre el particular.

El Sub-secretario señor Donoso Carvallo nos manifestó que hasta ese momento, últimas horas de la tarde, el Ministerio no había recibido ninguna comunicación oficial de sus agentes diplomáticos en Europa.

En otros círculos gubernativos se nos informó que en el caso de confirmarse esta noticia, Chile se vería libre de algunas tramitaciones de carácter oficial que se debían hacer, para efectuar la entrega de los barcos alemanes internados, de acuerdo con las resoluciones adoptadas por el Consejo Inter-aliado de París.

Como se sabe, este Consejo había determinado hacer entrega provisoria de las naves internadas en Chile, al Gobierno de los Estados Unidos.

Prórroga de clausura de escuelas

A pesar de la actividad desplegada por sus brigadas sanitarias en la desinfección de los barrios más amagados por la epidemia del tifus exantemático, la Dirección de Sanidad ha manifestado a la Inspección General de Instrucción Primaria, que hay verdadera conveniencia en postergar por algunos días más la apertura de las escuelas de esta ciudad que hasta la fecha no se habían iniciado en sus labores.

Atendidas las informaciones que le han sido suministradas, la Inspección General de Instrucción Primaria ha dispuesto que las referidas escuelas permanezcan clausuradas hasta una fecha próxima que se comunicará oportunamente.

LOS BAILES

Modernos de gran novedad que están en boga entre la distinguida sociedad de Europa y Buenos Aires Aires, Half and Half, Hesitation, Tango (liso) y los que nuestro público ya bien conoce: One Step, Fox Trot y Boston (moderno) podría aprender Ud., ingresando a los cursos del profesor de más actualidad y representante en Santiago del

"Concurso Académico de Profesores de Baile de Chile".

Profesor M. Aguilar.

San Isidro 128.

FRANJAS

Flecos, Borlas, Flecos borlitas.
Pieles por cueros y por metros.
Adornos para sombreros.
Trajes y abrigos.
Recibió:
"Galería de NOVEDADES"
21 de Mayo 511 — Monjitas 879

FIGURINES

La Femme Chic, Royal, Les Grandes Mode de París, París Elegant, Vogue, París Taifleur, Chiffón, Taifleur Elegance, Moda futura, etc.
Recibió en el último Correo
"Galería de NOVEDADES"
21 de Mayo 511 — Monjitas 879

El Ojo del Aguila

(Siempre y en todas partes)

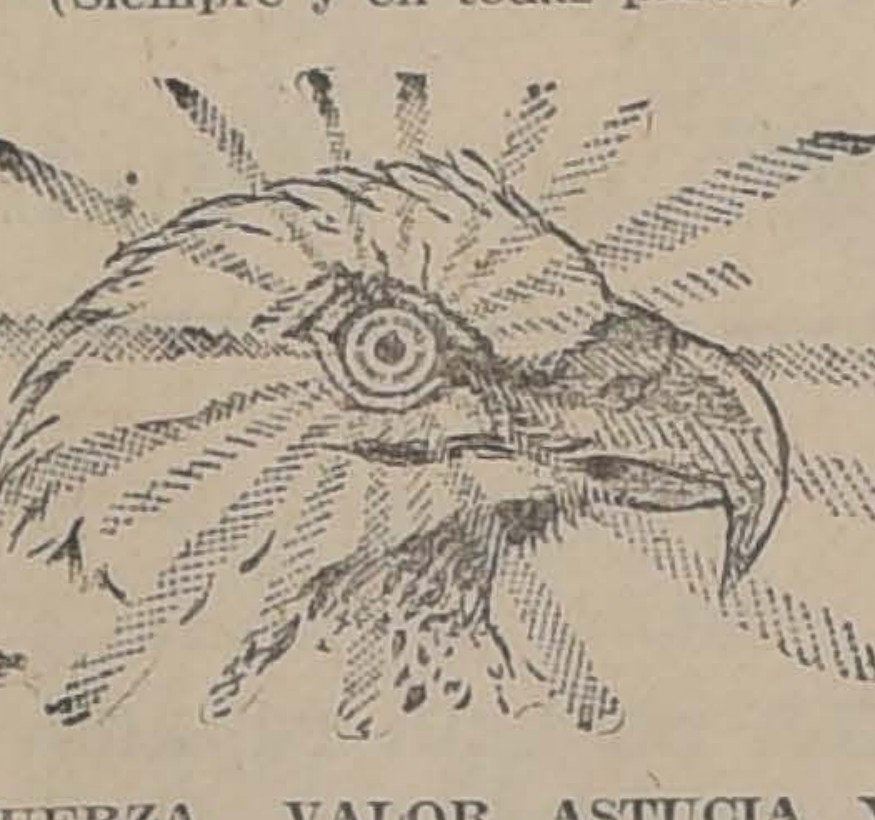

FUERZA, VALOR, ASTUCIA, Y ABNEGACION

se necesitan para pertenecer a esta asociación secreta de salvación nacional.

EL ABARATAMIENTO DE LA VIDA

Hoy se inaugura el Almacén N.o 2 de la Dirección de Subsistencias.

Como lo anunciamos ayer, en la mañana de hoy se inaugurará el Almacén Fiscal N.o 2, instalado por la Dirección de Subsistencias en el Mercado de la Estación Central, calle Manuel Montt, con los mismos precios que ya dimos a conocer a nuestros lectores.

En la Dirección se nos manifestó ayer que la instalación de estos almacenes ha provocado una baja de precios en numerosos almacenes de artículos alimenticios. El señor Director ha podido comprobar personalmente esta baja, con las listas de precios colocadas a la puerta de esos negocios.

Sin embargo, se cree en la Dirección que esta baja es ficticia porque los comerciantes están expendiendo los artículos con menos peso. Para comprobar esta cuestión del peso, la Dirección ha comprado algunos artículos por kilos, los cuales han sido pesados también en sus oficinas, encontrándose una merma de 20, 40, y 60 gramos por kilo o sea, ha recibido kilos de 940, 960 y 980 gramos en vez de 1,000.

La Dirección ha tomado nota de estos almacenes que engañan al público en la forma citada.

A propósito de estas infracciones de los comerciantes sabemos que la Dirección de Subsistencias ha hecho presente a la Alcaldía la falta de fiscalización que ha notado en el personal de inspectores de la Municipalidad.

La Dirección misma ha efectuado una pequeña inspección en una de las mañanas pasadas y ha comprobado más de 20 infracciones, las que han sido denunciadas a la Inspección de Policía Local.

Con el Administrador del Mercado

Llamado por el señor Valdivieso, ayer estuvo en la Dirección de Subsistencias el Administrador del Mercado Central don Baltazar Ossa.

El señor Director hizo presente al señor Administrador que, con extrañeza, se había tomado nota en sus oficinas de que en el Mercado Central y en el Matadero, no se daba cumplimiento al decreto de la Alcaldía que ordena la venta de la carne al peso o a la prevensión.

En cambio la mayor parte de los comerciantes particulares se habían apresurado a cumplir esa orden.

El señor Ossa prometió al Director de Subsistencias ordenar en el Mercado hoy mismo se de cumplimiento al citado decreto.

LA COMISION SANITARIA NORTEAMERICANA

Se dirige ayer a Valparaíso. — Una opinión del doctor Pearce sobre los hospitales chilenos.

Ayer se dirigió a Valparaíso la Comisión Sanitaria Norteamericana, que ha permanecido durante varios días en esta capital, visitando los diversos establecimientos de beneficencia.

Los distinguidos profesionales fueron despedidos en la estación por el Director de Sanidad, señor Corbalán Melgarejo; por el Inspector Sanitario, doctor Manuel Camilo Vial; por el secretario de la Facultad de Medicina, doctor Ducci, y otros facultativos.

El doctor Pearce manifestó en un grupo de amigos que los médicos chilenos se hallan al cabo de todos los conocimientos de la medicina del siglo XX, pero que los hospitales constituyen un anacronismo, pues se encuentran montados a la usanza del siglo XV.

MINISTRO DEL ECUADOR EN CHILE

Es nombrado el señor Rafael H. Elizalde

En la Moneda se nos informó que el ex-Ministro de Relaciones Exteriores del Ecuador y actual Ministro Plenipotenciario de su país en Washington, señor don Rafael H. Elizalde, ha aceptado el cargo de Ministro ante nuestro Gobierno, en reemplazo del señor don Augusto Aguirre Aparicio que ha sido nombrado jefe de la Cancillería de su patria.

Como se recordará, el señor Elizalde ha ocupado anteriormente el mismo cargo cerca de nuestro Gobierno.

Se nos agregó que con este motivo le ha sido ofrecido un banquete por la colectividad chilena residente en Washington a la cual concurrió especialmente invitado nuestro Embajador señor Mathieu.

EL PRESUPUESTO DE INSTRUCCION

Las economías que se introducirían
Declaraciones del Ministro del ramo

El Ministro de Instrucción Pública señor don Luis Orrego Luco, nos ha informado que contrariamente a lo que se ha dicho, el presupuesto de su Departamento no sufrirá alteraciones de ninguna especie, con motivo del plan de economías que en la actualidad estudia el Gobierno.

Nos agregó que las únicas economías qeu se introducirían en el presupuesto de Instrucción, serán en el departamento de Sanidad Escolar, considerándose que desde el momento que se ha creado una Dirección General de Sanidad dependiente del Ministerio del Interior, las demás reparticiones de este orden no tienen razón de existir.

Esta Dirección tomará a su cargo todo lo que se relacione con la sanidad escolar.

Por otra parte se nos asegura, como nos había indicado también anteriormente el señor Orrego Luco, que en este plan de economías no se incluirá la suma de $ 300 mil concedidos por ley especial el año último para creación de Escuelas.

Congreso del Niño de Montevideo

El Ministro de Chile en el Uruguay ha comunicado al Ministerio de Relaciones que la celebración del Segundo Congreso Americano del Niño, se verificará en Montevideo entre los días 18 y 25 del próximo mes.

La temperatura

Ayer tuvimos: temperatura del aire, máxima: 24.4; mínima: 9.4. Temperatura a cielo descubierto: máxima: 45.2; mínima: 8.2.

Declaraciones de un milita argentino

Explicaciones dadas a nuestro Go bierno

En la tarde de ayer se nos i formó que en el Ministerio de R laciones se había recibido una n ta del Encargado de Negocios d Chile en Buenos Aires, por la cu pone en conocimiento de este D partamento, que el Gobierno d aquella República dió amplias e plicaciones acerca de las declar ciones un tanto contrarias a nu tro país formuladas por el coron del ejército argentino señor Tas

Teniéndose en consideración q en la Argentina no existe una r glamentación que prohiba a los o ciales del ejército o la marina h cer declaraciones, sobre cualqui materia, y aprovechándose del i cidente provocado por el coronel s ñor Tassi, el Ministerio respecti dictó un decreto por el cual es blece que en lo sucesivo ning militar o marino, podrá hacer d claraciones de carácter internac nal.

Farmacia y Droguería
CENTRAL
Estado 349, al lado de la casa Gath y Chaves.

EN LIRA
Véndese casa flamante de un piso con 6 habitaciones fuera de servicio, hall, baño con instalaciones completas. Cocina a gas, lámparas eléctricas, dos patios.
Deuda bancaria: $ 7,000.
PRECIO: $ 34,000
Carlos Latorre H.
1109— CATEDRAL —1109

SASTRERIA L'AVENC
SAN ANTONIO 334
Recibió el nuevo surtido de casimires ingleses para la próxima estación. SOBRETODOS RAGLAN CONFECCIONA.
RECIBE HECHURAS. MEDIDA

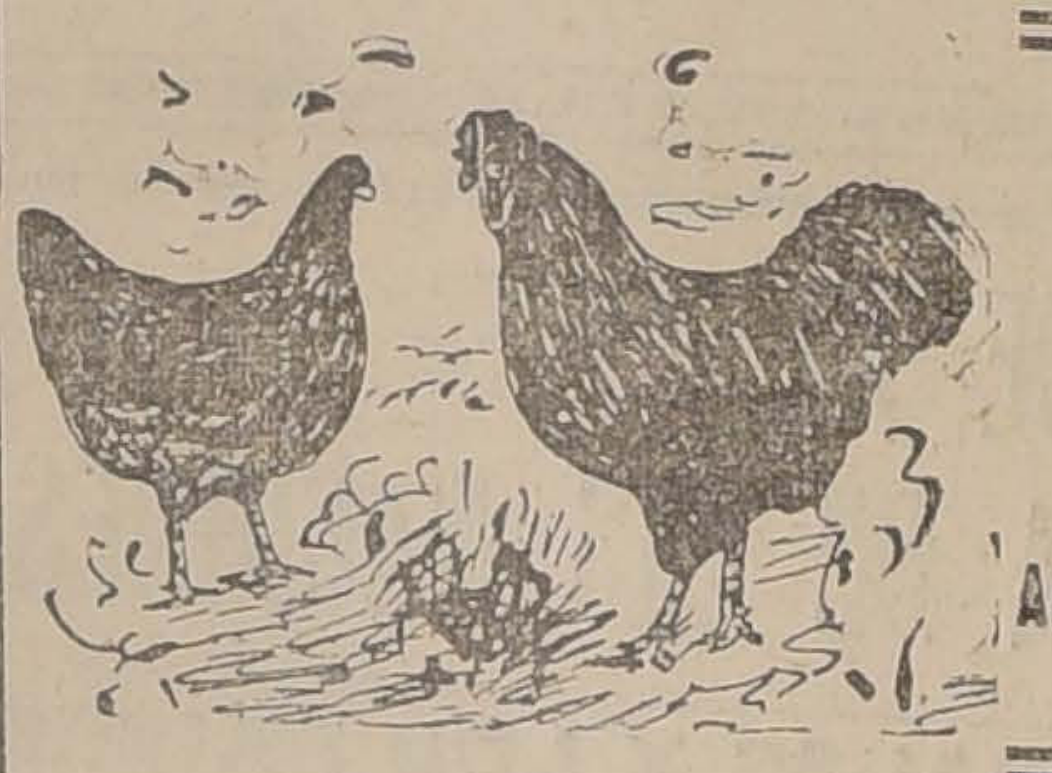

INCUBADORAS
"CONDOR"
Se realizan:
100 huevos $ 100
150 id. „ 150
Aug. O. Böhme, SANTIAGO
Huérfanos 7 0 esq. Claras

$ 85
Hacemos ternos sobre medidas con forros y hechuras de 1.a

Gran RECLAME

$ 25
Hacemos pantalones de fantasía sobre medida.

DE LA ACREDITADA SASTRERIA
"EL FARO"
DELICIAS 3107

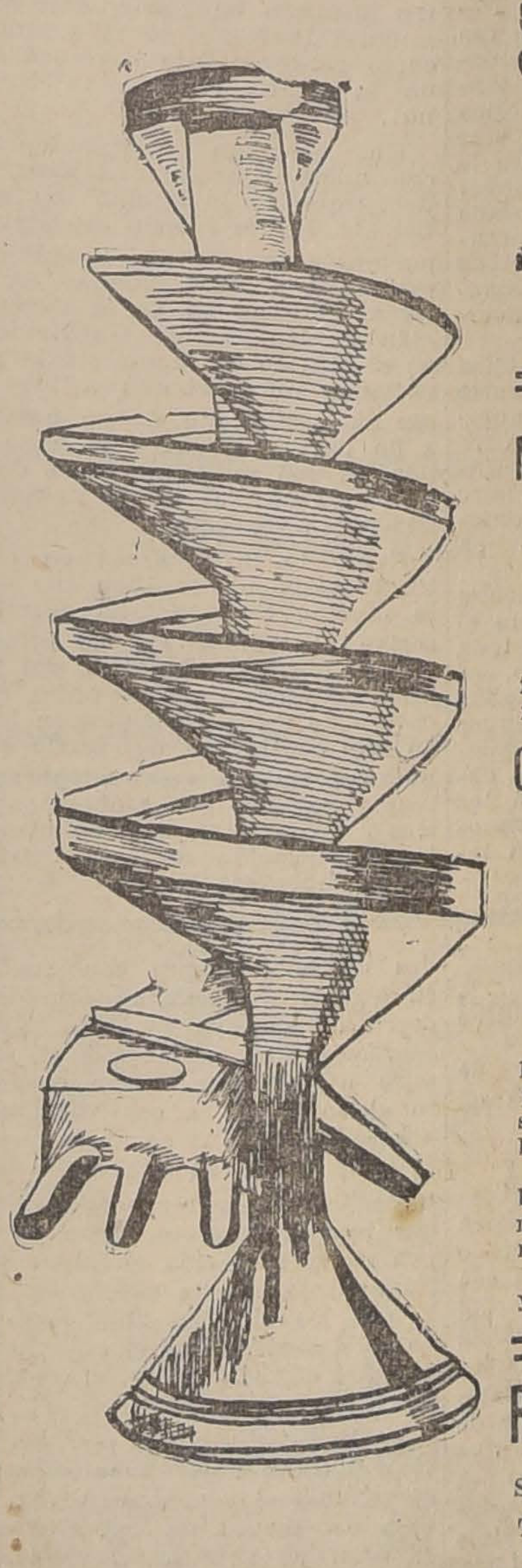

Separador de Granos "El Serpentín"
Nada de Fuerza Motriz
El más sencillo
El más barato
Deja el trigo en forma ideal para ser sembrado, eliminando por completo el
Clarincillo
Arvejilla
Rábano
Nabo, etc.
Según opinión general de los agricultores, es lo más perfecto para preparar la semilla destinada a la siembra.
Ocho o diez veces más barato que cualquiera otra máquina separadora de granos.
Pedir datos y prospectos y verlo funcionar donde
Raab, Bellet y Cía.
SANTIAGO, ESTADO 235.
TALCA, COMERCIO 840.

GENERAL
Tenemos en existencia todas las medidas.
A pesar de que su precio en los Estados Unidos, es uno de los más caros, nuestros precios son los corrientes de plaza.
Echeverría C. & Cía.
IMPORTADORES
VALPARAISO Las Heras 349
SANTIAGO Morandé 612-616

La "London House"
Agustinas 1153
Avisa a su distinguida clientela y al público en general, que desde esta fecha ha rebajado los precios de los trajes y abrigos en un 30 o|o, motivado por el alza del cambio.
SECCION SEÑORAS
También pone en conocimiento de las distinguidas señoras de la sociedad, que encontrarán un espléndido surtido de trajes y abrigos de los últimos modelos para la entrante estación, importados de las mejores casas de París. Además contará con un excelente cortador, traído especialmente por la casa, el que complacerá con el mayor gusto y esmero las órdenes sobre medidas.

LAS GRANDES INSTITUCIONES BANCARIAS

THE NATIONAL CITY BANK OF NEW YORK

Es notoria esta peculiaridad del carácter norteamericano: la perseverancia y la firmeza con que mantienen sus impulsos en el orden financiero, conservando a manera de tradición la historia de sus instituciones de la que no se apartan sino para llevarlas a nuevos estados de progreso y de evolución.

Puede servirnos de ejemplo la institución bancaria de que nos ocupamos, **The National City Bank of New York**, una de las más fuertes casas bancarias de los Estados Unidos, de nacimiento modesto y que, debido a los esfuerzos de sus directores ha llegado hoy a una situación expectable por el sólo título del trabajo perseverante.

Disuelto el "Banco de los Estados Unidos", cuyo privilegio expiró en 1811, una de las mejores creaciones que realizó Alejandro Hamilton como secretario del Tesoro, y extinguido dicho privilegio que le fué otorgado en 1791 al Banco para veinte años de funcionamiento, se vió forzado el Banco de los Estados Unidos a entrar en liquidación, debido a que el Congreso por 65 votos contra 64 en la Cámara de Representantes e igual votación ante el Senado, rehusó ampliar el plazo de existencia de la referida institución.

Fué entonces cuando el coronel Samuel Osgood, que había sido el primer Director de Correos de Estados Unidos, junto con un grupo de personalidades del mundo comercial, pidieron a la Legislatura del Estado de New York privilegio para un Banco, el que se concedió por acta de 16 de Junio de 1812, titulada "acta para incorporar a los accionistas del City Bank of New York", estableciendo más adelante que toda persona que en ese momento o después se constituyera accionista de la expresada compañía formaba por este hecho, hasta el primer día de Julio de 1832, un cuerpo corporado y político, en hecho y en nombre con la denominación de "El presidente, directores y Cía. del City Bank of New York".

Los tenedores de acciones del "Banco de los Estados Unidos" pudieron cambiar, mediante el permiso del Directorio de la nueva institución, sus acciones por las del City Bank, siendo avaluada esta oferta en 10 mil acciones, o sea $ 500,000 moneda norteamericana.

El capital autorizado del Banco fué de 2.000,000 de dólares dividido en acciones de 50 dólares cada una. Comenzó sus operaciones con un capital de 800,000 dólares, en el mismo local que ocupara el Banco de los Estados Unidos, en la calle Wall 52, permaneciendo allí hasta que se trasladó al edificio de su propiedad ubicado en la misma calle No. 55.

Los miembros del primer Directorio fueron: coronel Samuel Osgood, primer presidente del City Bank, uno de los más distinguidos ciudadanos del Estado de New York que sirvió en la guerra de secesión y en el establecimiento del Gobierno Federal del país; miembro fundador de la Academia de Ciencias y Artes, e "incorporado" de la Sociedad de Escuelas Libres; fundador del Dispensario de la ciudad de New York y amigo de Washington, de Benjamín Franklin, Tomás Jefferson y John Adams. Los otros miembros fueron: Grove Wright, Jaspar Ward, Enrique Fanning, Ichabod Prell, Benjamín Barley, Abraham Blodgood, Samuel Tooker, Isaac Pierson, Guillermo Cutting, Peter Stagg, Juan Sartort, Guillermo Irving, Juan L. Norton y Guillermo Furman.

Constituído en forma debida comenzó sus operaciones. Tres días después de habérsele concedido el privilegio estalló la guerra con Gran Bretaña. Los tiempos se hicieron duros y difíciles. En la primavera de 1813 se lanzó un segundo empréstito de 16 millones de dólares para cubrir los gastos de la contienda. El City Bank recibió subscripciones y se subscribió también con 500 mil dólares.

Fallecido el coronel Osgood le sucedió en la presidencia del Banco el coronel Guillermo Few, quien soportó la dura tarea de dirigir al Banco en el año terrible que siguió.

En Mayo de 1814 habiendo pedido el Tesoro subscripciones por más de 10 millones de dólares en bonos el Banco por segunda vez tomó 500 mil dólares.

La terminación del canal de Erie en 1825, dió un gran impulso al desarrollo y prosperidad de New York. En esa época Isaac Wright de la firma naviera Isaac Wright and Son, presidente del Banco estableció el primer servicio regular transatlántico con salidas mensuales.

NOMBRE DEL BANCO

Bajo la dirección del señor Moisés Taylor, hombre de vasta preparación en la carrera bancaria y una personalidad cuyos grandes méritos recordará siempre la historia de New York, el **City Bank**, abandonó su privilegio del Estado y entró al nuevo sistema con el nombre que actualmente conserva.

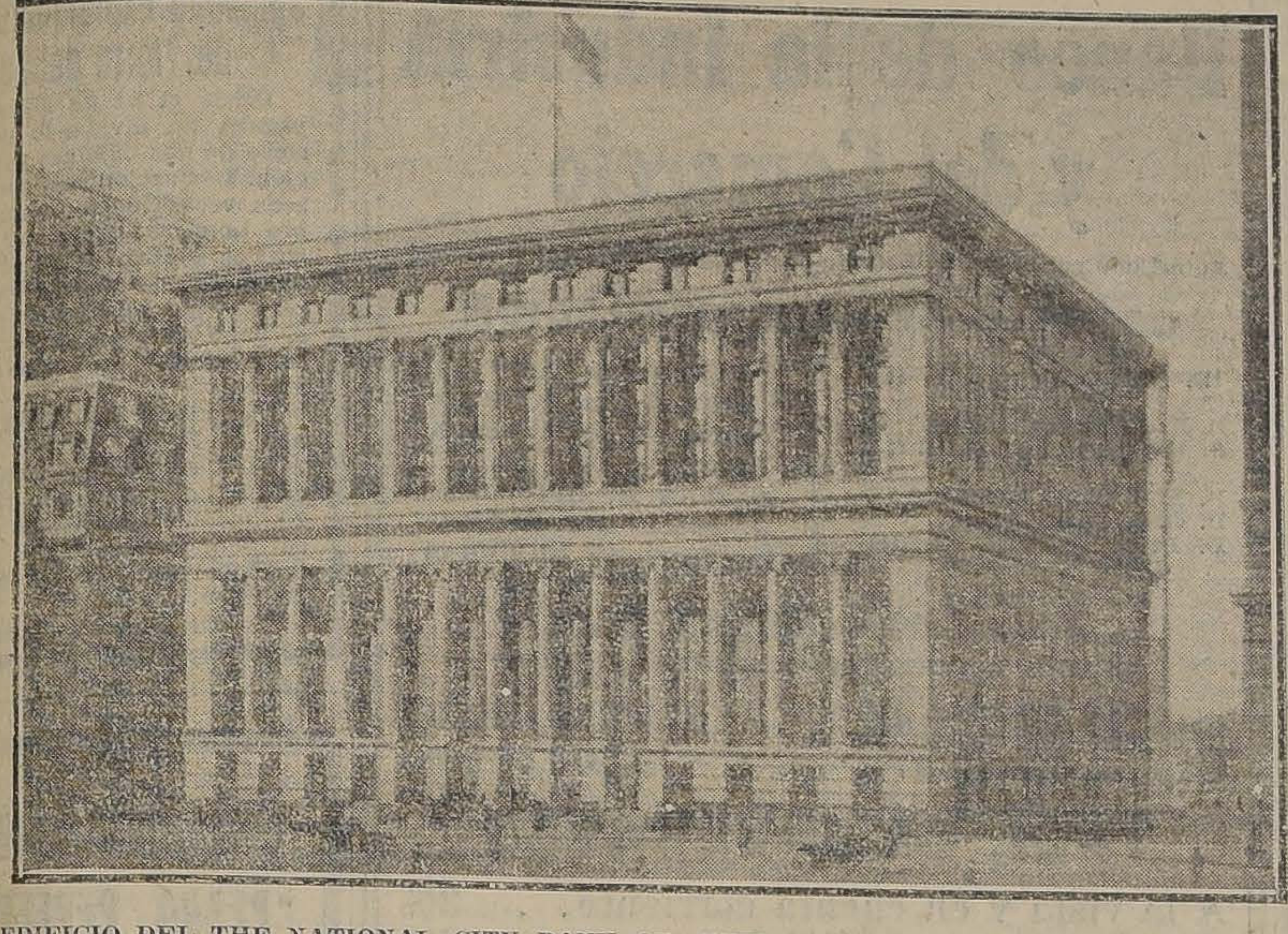

EDIFICIO DEL THE NATIONAL CITY BANK OF. NEW YORK, 55 WALL, NEW YORK

EXPANSION PROGRESIVA

Para que se noten los esfuerzos de la administración del The National City Bank of New York, durante los últimos años, publicamos los datos que suministra la última relación del Contratador de Circulante. En 31 de Diciembre de 1917, el capital de The National City Bank of New York, era de 25.000,000 de dólares; el sobrante y ganancias no repartidas, 46.954,606 dólares y depósitos 705.018,200 dólares lo que demuestra claramente el volumen de los negocios y la expansión de los intereses comerciales que superan en mucho a los de cualquiera otra institución bancaria de Estados Unidos. Veamos este creciente engrandecimiento con las cifras del sobrante y ganancias no repartidas desde 1886 hasta 1917

Fecha		Dólares
1 Dicbre.	1886 . . .	2.000,000
"	1891 . . .	2.452,000
"	1896 . . .	3.557,000
"	1901 . . .	6.603,300
"	1906 . . .	20.663,400
"	1907 . . .	24.386,000
"	1908 . . .	25,686,000
"	1909 . . .	29.038,000
"	1910 . . .	32.135,000
10 julio	1911 . . .	34.950,929
	1911 . . .	26.620,237
"	1912 . . .	29.448,181
"	1913 . . .	31.890,646
"	1914 . . .	34.503,883
"	1915 . . .	37.427,623
"	1916 . . .	43.084,858
"	1917 . . .	46.954,606

En 1902 se agregaron 7 millones 500 mil dólares al sobrante y en Julio de 1911 10 millones de dividendos se pagaron del sobrante acumulado.

THE NATIONAL CITY BANK OF NEW YORK

debe su éxito a la habilidad de sus dirigentes. Desde el día en que aquel grupo de hombres honrados recibieron el privilegio original la institución pudo orientarse en diversas manos recibiendo impulsos benéficos que fueron de provecho para el Banco, para la comunidad y para el Gobierno.

EL EDIFICIO DEL THE NATIONAL CITY BANK OF NEW YORK.

El edificio de la calle Wall fué transformado. El 25 de Mayo de 1908 se colocó la primera piedra terminándose la construcción en Diciembre de 1908, abriendo sus puertas el Banco en el mismo mes de ese año. El edificio es más o menos rectangular. El interior es de mármol selecto: las murallas, columnas y mamparas son de Batticino gris claro y el piso de mármol de Hauteville. Las pilastras de las mamparas están enriquecidas con delicadas esculturas estilo renacimiento, en bajo relieves, y los capiteles, fustes y bases de las columnas son de orden corintio. Las guarniciones son de bronce; los escritorios y demás mobiliario de caoba, todo diseñado para armonizar con el mármol del interior.

La bóveda está construída de planchas de acero y es una de las mejor protegidas del mundo.

El servicio de comunicaciones es rápido y tiene un servicio especial entre los diferentes departamentos.

Para las comunicaciones fuera del Banco existen 230 teléfonos y para el interior 107.

Existe una magnífica biblioteca que ocupa en el piso donde está instalada, una área de 2,000 pies cuadrados.

El Banco publica mensualmente una revista que se titula "Las Américas", dedicada especialmente al comercio internacional, a la producción de las naciones en materia de agricultura y de industrias, al estudio de las cuestiones económicas siempre relacionadas con los problemas de las naciones extranjeras; da informaciones utilísimas para los manufactureros y exportadores de Estados Unidos.

Cuenta el Banco con un **Departamento Estadístico** en el cual se proporcionan informaciones a sus corresponsales y clientes respecto a las condiciones comerciales de los Estados Unidos y de cada uno de los países donde tienen sucursales o agencias.

De grande importancia es también el **Departamento de Crédito**, donde se pueden obtener datos referentes al crédito de firmas y corporaciones de los diferentes países del mundo.

El **Departamento de Comercio Exterior**, establecido en Abril de 1914, se encarga de ayudar a los comerciantes y manufactureros norteamericanos en el desarrollo del comercio internacional.

Las sucursales efectúan como los Bancos locales todas las transacciones ordinarias conectadas con depósitos y préstamos en los países donde se encuentran instaladas de manera que el National City Bank se halla colocado en muy buena situación para servir a los clientes norteamericanos como a los extranjeros en sus relaciones comerciales con los países del mundo, en los negocios de importación, exportación, etc. Han hecho fácil el cambio del dólar, pudiendo celebrarse en cualquiera parte contratos en dólares.

SUCURSALES DE THE NATIONAL CITY BANK OF NEW YORK.

Se han establecido sucursales en los siguientes países:

Argentina: Buenos Aires, Plaza Once, Rosario.

Brasil: Río de Janeiro, Bahía, Santos, Sao Paulo.

Chile: Santiago, Valparaíso.

Uruguay: Montevideo.

Cuba: Habana, Cienfuegos, Cárdenas, Matanzas, Sagua la Grande, Santiago de Cuba.

Puerto Rico: San Juan.

Italia: Génova.

Rusia: Petrogrado, Moscow.

Acaba de abrirse otra sucursal en **Siberia, Vladivostok.**

Por medio de sus sucursales el Banco puede ofrecer los siguientes servicios:

1.o Investigar e informar sobre las posibilidades de mercado de cualesquiera mercadería en los países en que el Banco tiene sucursales;

2.o Indicar las formas de pago efectivo en estos mercados;

3.o Suministrar informaciones referentes a la posibilidad y situación de comerciantes extranjeros y de importadores, y

4.o Ayudar en la selección de agentes locales e indicar comerciantes en buena situación para vías particulares de comercio.

Se han designado representantes del Departamento de Comercio Extranjero a las cuarenta y cinco sucursales y oficinas del National City Bank y de la International Banking Corporation.

Estos investigan las oportunidades de comercio y suministran informaciones sobre las condiciones de los mercados; suministran listas de comerciantes y manufactureros con quienes los hombres de los Estados Unidos puedan comerciar seguramente.

Hay además un **Departamento para el servicio industrial** con el objeto de cultivar relaciones entre el Banco y sus clientes industriales. Este Departamento informa sobre fuentes de recursos, responsabilidades sobre las condiciones de planta y equipos, de producción, sobre precios y política de producción, organización, etc.

El **Departamento de Inversiones** está a cargo de expertos consejeros, pues así lo requieren las grandes inversiones del Banco.

PAGO DE CUPONES

Efectúa el Banco el pago de cupones depositados por clientes y actúa como agente en la cobranza del impuesto sobre la renta.

EXPEDICION DE VALORES

Los envía el Banco por malas certificadas o aseguradas de modo que el riesgo se reduce al mínimum.

LA OBRA EDUCACIONAL

No falta en ninguna institución norteamericana esta obra fundamental de buen servicio que cimenta la grandeza de la gran República del Norte, la obra educativa que comprende una instrucción general para los empleados que ingresan, y así los jóvenes que entran al Banco, una vez graduados en las escuelas primarias, pueden continuar su instrucción, por un período de varios años, en los siguientes cursos servidos por profesores de gran preparación: aritmética, teneduría de libros, dactilografía, taquigrafía, banca, economía, idiomas y trabajos de oficina, cursos especiales para altos puestos, y, finalmente, cursos para todas las ramas de la actividad bancaria.

ESTABLECIMIENTO DE SUCURSALES EN CHILE

En Valparaíso

Durante los años terribles de la guerra eran difíciles y casi sin solución los problemas de interés vital de las instituciones, y sin embargo no vacilaron los directores del Banco en realizar la idea de fundar la primera sucursal en Valparaíso, dado el creciente desarrollo de las relaciones comerciales de Chile con Estados Unidos. Y efectivamente, en el año 1917 se fundó la sucursal aludida sobre sólidas bases y ya hoy esa oficina funciona con gran número de operaciones bancarias, estrechando cada día más el comercio de Chile, con los otros países sirviéndole como base tantos intereses norteamericanos que están diseminados en el país y que suben a muchos millones de pesos.

La oficina se estableció en la calle Prat y desde su instalación comenzó por dar informaciones detalladas de los mercados chilenos a los manufactureros y comerciantes norteamericanos.

Gerente de la sucursal es el señor George N. Blanton quien la fundó y la ha guiado hasta colocarla en el gran desarrollo que actualmente tiene y sub-Gerente el señor T. F. Little.

SUCURSAL EN SANTIAGO

El 9 de Diciembre de 1918 se abrió la **Sucursal en Santiago**, auspiciada por las condiciones más favorables y con la certidumbre de que en no lejana época llegará a su más completo desarrollo, convirtiéndose en un centro principal de negocios sudamericanos.

Tal perspectiva fué una verdadera realidad desde el mismo día de su fundación: la **Sucursal** creará muy grandes vinculaciones con el comercio en general del país.

OFICINAS DE LA SUCURSAL

En el poco tiempo que lleva de establecida el auge de las negociaciones bancarias nada deja que desear. Por el contrario, la enorme acumulación de valores, la numerosa clientela le bastan para determinar el ensanchamiento de la institución.

Se ha establecido aquí también el **Departamento Comercial** dirigido por el Sr. don Miguel Planas. Su gran movimiento, ya atendiendo las numerosas consultas y pedidos de comerciantes chilenos y norteamericanos, desarrolla en la misma forma que la casa matriz y las otras sucursales el plan preconcebido de ofrecer al mundo las ventajas de esta excelente institución.

Se espera que las secciones de créditos comerciales y de cobranzas tendrán gran importancia en el porvenir, a juzgar por la enorme cantidad de mercaderías que se introducen de Estados Unidos.

Es Gerente el señor J. C. Martine y sub-Gerente el señor H. H. Brown; Contador, W. H. Mc. Cain y sub-contadores, don Rafael González y don Santiago Aldunate.

GENERALIDADES

Desde el establecimiento de su primera Agencia en Buenos Aires, Argentina, en el otoño de 1914, (la organización de la cual había sido anterior a la **Guerra Europea**) la división extranjera de la Casa bancaria de New York ha crecido de tal modo que actualmente emplea a más de 400 personas entre hombres y mujeres, más o menos los que empleaba todo el Banco en 1914. Hay otros departamentos que registran de un modo sistemático en volumen las transacciones que antes han sido registradas en detalle.

Actualmente hay 38 casas bancarias en el extranjero, situadas en Sur-América, en las Indias Occidentales, América Central, China, Indias Orientales británicas y holandesas, en la India y Europa.

Las sucursales en Rusia están ahora inactivas.

Según datos suministrados por la Casa de Buenos Aires tiene depósitos equivalentes a 33 millones de dólares.

DIRECTORES

En la actualidad los directores son los siguientes:

J. Ogden Armour, Earl D. Balat, Cleveland H. Dodge, Philip A. S. Franklin, Joseph P. Grace, Robert S. Lovett, Cyrus H. Mc. Cormick, Gerrish H. Milliken, Edgar Palmer, James H. Post, William Cooper Proctor, M. Taylor Pyne, Percy A. Rockefeller, John W. Sterling, James A. Stillman, Eric P. Swenson, Henry A. C. Taylor, Frank Trumbull y Frank A. Vanderlip.

Los señores directores son jefes de las más grandes casas comerciales de los Estados Unidos en diferentes ramos, como Armour y Cía. de frigoríficos, de la Internacional Mercantil Co., Maime Co., W. R. Grace y Co., de la Unión Pacific Railway and Chesapeake & Ohio Railway, Cuban American Sugar Co., Standard Oil Co. y los otros de grandes asociaciones de minería, maquinarias, inversiones, abogados, etc.

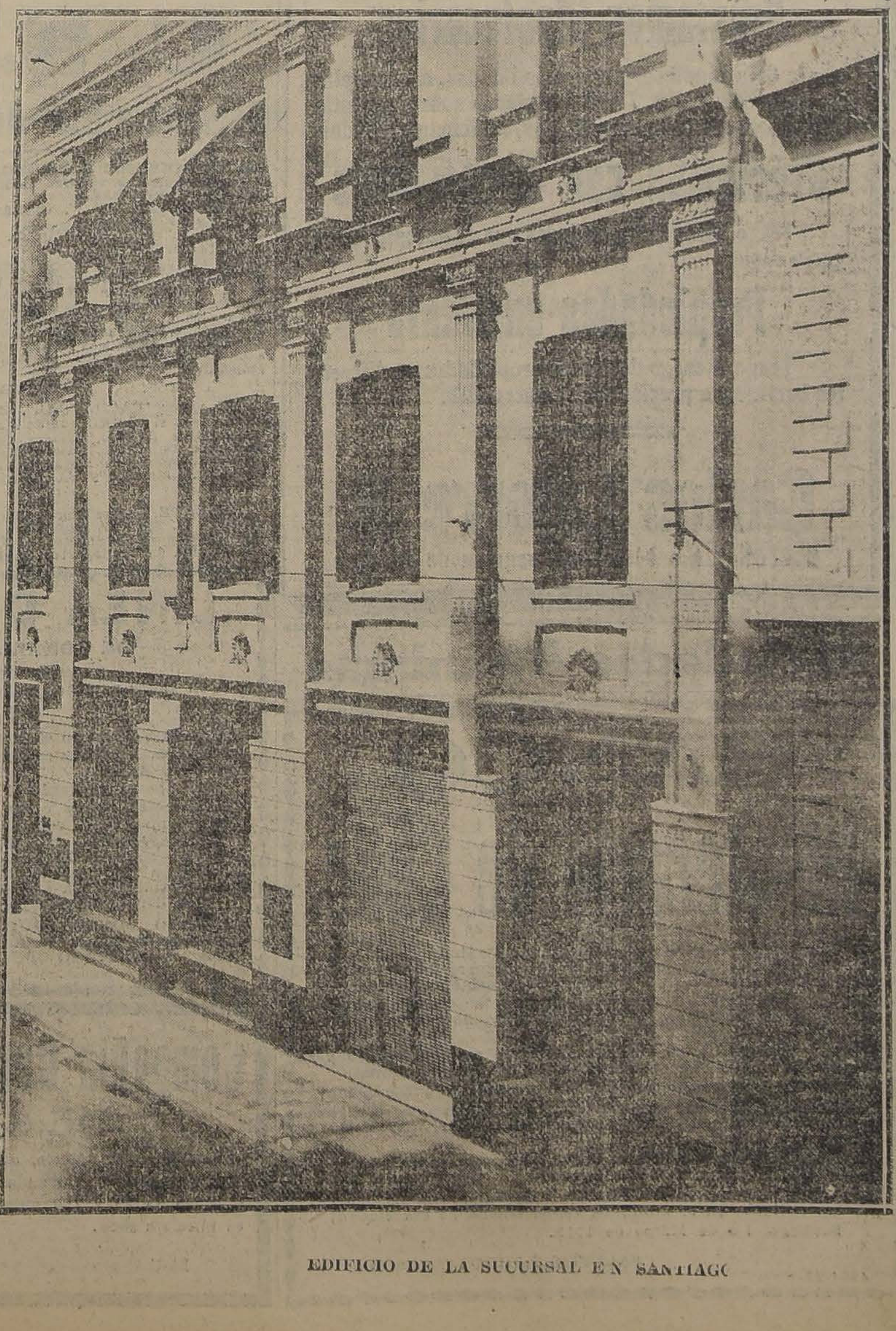

EDIFICIO DE LA SUCURSAL EN SANTIAGO

Balance al 31 de Diciembre de 1918

ACTIVO

		Oro americano
Prestamos y Descuentos	$	531.608,000.00
Clientes deudores por cartas de crédito y aceptaciones		18.810,000.00
Títulos y acciones		175.929,000.00
Bienes raíces		5.040,000.00
Caja		212.571,000.00
Saldos deudores de otros Bancos		76.962,000.00
Varias cuentas del activo		8.770,000.00
	$	1,029.690,000.00

PASIVO

		Oro americano
Capital y Reservas	$	83.751,000.00
Depósitos		888.381,000.00
Cartas de crédtio, aceptaciones basadas sobre importaciones y exportaciones		19.848,000.00
Billetes del Banco en circulación		1.448,000.00
Varias cuentas del pasivo		36.262,000.00
	$	1,029.690,000.00

N. B.— En este Balance no está incluído el estado financiero de THE INTERNATIONAL BANKING CORPORATION, cuyos recursos ascienden a más de $ 100.000,000 oro americano y cuya institución forma parte integrante del City Bank.

SUCURSALES DE THE INTERNATIONAL BANKING CORPORATION

S. Francisco, California
Londres, Inglaterra
Cantón, China
Hankow, China
Hong Kong, China
Pekín, China
Shanghai, China
Tientsin, China
Bombay, India
Calcuta, India
Kobe, Japón
Yokohama, Japón
Batavia, Java
Soerabaya, Java
Cebú, Islas Filipinas
Manila, Islas Felipinas
Singapore, Estrecho Malaca
Madellín, Colombia
Puerto Plata, República Dominicana
San Pedro de Marcoris, República Dominicana
Santiago, República Dominicana
S. Domingo, República Dominicana
Colón, Panamá
Panamá, Panamá

Esta lista de sucursales establecidas por todo el mundo dará a los banqueros y hombres de negocios una idea acerca de la facilidad con que sus transacciones se pueden conducir. Esto indicará también la magnitud de nuestra organización

CASA BURGALAT

NOVEDADES DE INVIERNO

Principiamos a recibir nuestros modelos en:

Abrigos y Trajes

Géneros de Lana, Adornos, Géneros de Seda

Próximamente Exposición de SOMBREROS MODELOS

"La Salvadora"

SOCIEDAD DE SEGUROS MUTUOS SOBRE LA VIDA

Habiendo fallecido el asegurado de Tomé señor José del C. Zapata Acuña, tenedor de la póliza hasta por $ 20,000 número 4141; se avisa a los señores asegurados que, en virtud del artículo 6 de su contrato de póliza, deben pasar a la Oficina de la Compañía, Morandé N.o 57, a pagar la respectiva cuota mortuoria.

EL GERENTE.

Santiago, 17 de Marzo de 1919.

Utiles de Escritorio y Textos de Enseñanza

PINCELES para artistas para pintar al óleo, largos y cortos, planos y redondos de todos tamaños.
CHINCHES por grandes y pequeñas partidas.
REGLAS milimetradas con y sin filo de metal y con divisiones también por pulgadas.
PINTURAS al óleo y acuarela.
TINTA Carters de copiar.
TINTA Stephens.
TINTA Lackington.
PLUMAS distintas marcas.
CUADERNOS para colegiales.
CUADERNOS de dibujo.
PAPEL de dibujo en pliegos, distintas clases.
CUADERNOS de dibujo con modelos.
TEXTOS nacionales y extranjeros.

LIBRERIA NASCIMENTO

Ahumada 265. Casilla 2298

M. C. Jorge N. (Sucesor de Juan Nascimento)

Nota.— Se atiende cualquier pedido de provincias, aunque sea de poco valor.

Por cada $ 10.00 de compra se regala un boleto de rifa de un automóvil y 150 premios más, muy importantes.

Banco de la Industria y del Comercio

Autorizado por Supremo Decreto N.o 1865, de 19 de Julio de 1918

CONSEJO DE ADMINISTRACION

D. ALIRO MONTERO R., Presidente
D. EDUARDO CHARME.
D. ALFREDO JOHNSON GANA.
D. EDUARDO BRESCIANI.
D. GINO GIRARDI.
D. LUIS MANUEL RODRIGUEZ A.

D. SANTIAGO GARCIA HUIDOBRO, Vice-Presidente.
D. RAMON CORBALAN MELGAREJO.
D. JUAN E. OPORTOT.
D. TOMAS ROA PEREZ.
D. DOMINGO FIGUERAS

D. Carlos Salinas O.,
DIRECTOR-GERENTE

Capital autorizado. . . .	**$ 5.000,000.00**
Capital efectivo.	**2.000,000.00**

TASA DE INTERESES

A la vista y en cuenta corriente. .	3%
Consignaciones Judiciales.	3%
A tres meses plazo.	5%
A seis meses plazo.	7%
A un año plazo, pagaderos los intereses por mensualidades	8%

El Director-Gerente.

BANDERA ESQUINA DE MONEDA

10-C

Sociedad Explotadora de Tierra del Fuego

Desde el 31 de Marzo s pagará un dividendo provisorio de dos chelines por acción. Los accionistas que deseen recibirlo en Letras sobre Londres, deben dar aviso por escrito antes del 2 de Marzo, día en que se fijará el tipo de cambio para el pago en moneda corriente, a los que no hayan dado aviso.

No se dará Letras por menos de £ 20.

El Registro de Accionistas estará cerrado desde el día 21 hasta el día 31 de Marzo inclusives.

Valparaíso, 14 de Marzo de 1919.

El Director-Gerente.

«La Silueta»

¿Ha visitado Ud. esta nueva Casa de Modas para Señoras? Si no lo ha hecho aún, vaya ahora mismo a Catedral N.o 1561, en donde será atendida por nuestro Modisto señor Roque Tarantino, ex-primer modelista de Gath & Chaves, laureado en París. Su especialidad en trajes sastre, fantasía y en trajes amazona, sobre medida, no admite competencia.

M. ACEVEDO

CATEDRAL No. 1561.

DINERO

Sobre Hipoteca

Tengo en partidas desde $ 2,000 interés bajo. Negocios rápidos.

Presentar títulos a

Carlos Latorre H.

CATEDRAL 1109

22-C

CEMENTO

BLANCO EDISON

Para estuco realiza

CASTRO 78

Casilla 1263 - SANTIAGO

Automovilistas

Garage Yungay, Herrera 790

Se arriendan amplios y cómodos boxes. Grandes lavaderos para asear los coches. Lavado de Ford a $ 1 (un peso).

Taller de mecánica y venta de repuestos para Ford.

REPARACIONES EN GENERAL DE AUTOMOVILES

Préstamos con Bancos

Me encargo de la contratación de

Préstamos Hipotecarios

con la Caja Hipotecaria y demás Bancos, a largo plazo, al interés del 6, 7 y 8 por ciento sobre garantía de propiedades urbanas y fundos, anticipando fondos.

Préstamos con Particulares

Tengo listas las cantidades que se necesiten. Negocio rápido.

Propiedades en Venta

Tengo encargo de vender propiedades en diferentes barrios y a precios muy comerciales.

Carlos Latorre H.

CATEDRAL N.o 1109. Casi esquina de Bandera

22-c

Compañía Salitrera "PEDRO PERFETTI"

En conformidad a los Estatutos, cítase a Junta General de Accionistas de esta Compañía para el Miércoles 26 de Marzo a las 14 horas, en la Oficina de la Compañía, calle de Serrano N. 184, Valparaíso. El Registro de Accionistas permanecerá cerrado desde el 18 al 26 inclusive del presente me para los efectos del artículo 26 de los mismos Estatutos.

Valparaíso, 13 de Marzo de 1919.

EL DIRECTORIO.

17-C

SOCIEDAD ANONIMA

Caja Comercial

(CREDITO Y TRAMITES DE ADUANA)

CAPITAL: $ 1.000,000.00

EXPORTACION - REPRESENTACIONES - EMBARQUES
DESPACHOS DE ADUANA - CONSIGNACIONES
ALMACENES GENERALES

Anticipa fondos sobre mercaderías en Aduana o despachadas y sobre frutos y productos del país.

Valparaíso
BLANCO, 891 — CASILLA 6-A

SAN ANTONIO, 499 — CASILLA 1497
Santiago

DIRECCION TELEGRAFICA: CACIAL

Regalo Panaderi

en explotación, facilidad de pa
Santandrew, Bandera 261, Of. C

x-1227-14

FUNDICION TORRETTI

San Ignacio N.o 500, Santiago

OFRECE PARA ENTREGA INMEDIATA

Planchas acero del N.o 10, o sean 3.56 m|m. de espesor, a $ 1.75 m|c. el kilo.

Planchas acero N.o 20x3'x6', a $ 1.20 m|c. el kilo.

28-C

C. S. A. V.

Compañía Sud-Americana de Vapores

VIAJES DIRECTOS Y RAPIDOS A CRISTOBAL EN 14 DIAS

Los siguientes vapores saldrán próximamente para la ZONA DEL CANAL (CRISTOBAL).

Vapor "IMPERIAL", Capitán Gregory, el MIERCOLES 19 de Marzo, a las 16 horas.

Vapor "PALENA", Capitán Mathias, el MIERCOLES 26 de MARZO a las 16 horas.

Harán escalas en COQUIMBO, ANTOFAGASTA, IQUIQUE, ARICA, MOLLENDO, CALLAO, SALAVERRY Y PAITA. Después de atravesar el Canal, llegarán a CRISTOBAL el 2 y 9 de Abril, respectivamente.

Tendrán espléndidas conexiones con vapores para Europa y con las lujosas naves de la UNITED FRUIT C.o, QUE ZARPAN DE CRISTOBAL PARA NEW YORK Y NEW ORLEANS.

En Antofagasta y Arica combinarán con los trenes internacionales a La Paz, que salen los días Sábados y Lunes, a las 19.50 y 16 horas, respectivamente.

VAPOR PARA ETEN

El vapor "CACHAPOAL", Capitán Domaccin, saldrá para Eten e intermedios el SABADO 22 de Marzo, a las 16 horas, con escala en COQUIMBO, Huasco, Caldera, Chañaral, Taltal, ANTOFAGASTA, Gatico, Tocopilla, IQUIQUE, Caleta Buena, Pisagua, ARICA, Ilo, Mollendo, Chala, Pisco, Tambo de Mora, CALLAO, Huacho, Supe, Huarmey, Casma, Samanco, Chimbote y SALAVERRY.

ONTERE PLAZA, Gerente.

AGENTE: Carlos Rogers, Bandera esquina Moneda.—SUB-AGENTES: Santiago H. Spencer, Huérfanos 948; Expreso Villalonga, Agustinas 848 y Compañía de Trasportes Unidos, Estado esquina Delicias.
y Compañía de Transportes Unidos, Estado esquina Delicias.

PROPIEDADES

En la Alameda de las Delicias, en la parte más comercial, propiedad antigua de 2,500 metros cuadrados, a propósito para fábrica o gran industria, salida a dos calles, véndese o permútase por fundo.

Precio: $ 155,000

Casa de 2 pisos, independientes, a dos cuadras de la Alameda, véndese sólo en

$ 26,500

Y muchas otras de $ 4,000 hasta $ 100,000.

Compro propiedades en todos los barrios.

ALEJANDRO OLEA R.

Compañía 1065 — Oficina 18

Sociedades Anónimas

BANCO Hipotecario de Chile

Para llevar a efecto el aumento de Capital acordado por la Junta General Extraordinaria de 14 de Enero de este año, se pone en conocimiento de los señores Accionistas lo siguiente:

1.o Cada accionista tiene derecho para subscribir una acción por cada cuatro acciones de las que existan anotadas a su nombre, el día 10 de Marzo.

2.o El pago de las nuevas acciones, a razón de $ 200 por cada acción, deberá efectuarse desde el 15 al 25 de Marzo.

3.o Expirado este plazo cesa el derecho a la subscripción.

4.o Las fracciones de acciones serán vendidas por el Banco y su producido se abonará posteriormente a los accionistas a quienes correspondan.

5.o El Registro de Transferencias de acciones estará cerrado desde el 10 hasta el 25 de Marzo.

Los señores accionistas residentes en Valparaíso pueden pagar sus acciones en el Banco de Chile, oficina de esa ciudad.

Santiago, 1.o de Marzo de 1919.

SALUSTIO BARROS O., Gerente.

4954-25-c

Club Hípico de Santiago

INSCRIPCIONES PARA LOS CLASICOS Y REGLAMENTARIOS DEL PRESENTE AÑO Y ENSAYO Y POLLAS DE 1920

Las inscripciones para las carreras antes indicadas, se recibirán hasta el Lunes 17 del corriente, en las Secretarías del Club Hípico de Santiago y del Valparaíso Sporting Club, donde los interesados pueden obtener los formularios respectivos.

EL SECRETARIO.

17-C

LINEA DE VAPORES

DE GONZALEZ SOFFIA Y CIA.

VAPOR RAPIDO AL NORTE

El vapor nacional de pasajeros

"TALTAL"

saldrá de **Valparaíso** en viaje rápido el **Martes 18 de Marzo**, a las 16 hs., haciendo escala en **Coquimbo, Taltal, Antofagasta, Iquique y Arica.**

Recibe carga desde el Lunes 17 de Marzo.

También recibe carga en lanchas propias y valor declarado, firmando los conocimientos en tierra.

PASAJEROS.— Magníficas comodidades para pasajeros de cámara y cubierta. Elegantes y cómodos departamentos independientes con todo servicio. Cocina de primer orden, absoluta limpieza y esmeradísima atención a bordo.

Por fletes y demás pormenores verse con

RODRIGO DONOSO GRILLE,
G. Alessandri 237-B, Teléf. 2206
SANTIAGO

GONZALEZ, SOFFIA y Cía.
Blanco 681 nuevo, Teléf. 872
VALPARAISO

17-C

LIBRERIA de los estudiantes Hernandez y Silva.

Delicias esq. Arturo Prat. Teléfono inglés 5089, Casilla 3311

Textos de enseñanza y toda clase de útiles para colegiales. Inmenso surtido de cuadernos.

Códigos, Derechos Romanos de Serafini y Anatomías de Testut.

Escritorios y estantes para niños. Representantes de la famosa madera nacional roule cuarteado. La imitación más feliz del roule americano.

Artículos de sport, importadores de los famosos racketts lazengers, prensas y pelotas, zapatillas de tennis y gimnasia, etc.

Atendemos con esmero pedidos de provincias.

Pida datos de la rifa estudiantil de Julio.

Consúltenos para cualquier asunto que se refiera a la educación de sus hijos.

Delicias esq. de Arturo Prat

x-1249-18-c.

Compañía Consumidores de Gas DE SANTIAGO

Se avisa al público, que durante el mes de Marzo venderá esta Compañía el coke puesto en la Fábrica de San Borja, por partidas de 50 y 100 quintales, a razón de $ 6 el quintal de 46 kilos sin saco.

PEDRO ERRAZURIZ TAGLE,
GERENTE.

20-C

Sres. AGRICULTORES e INDUSTRIALES
Ofrecemos para entrega inmediata:

PUNTAS y costados de arados "AVERY" y "AMES".
ALAMBRE liso para cercos.
CUARTAS de cadena para carretas.
BRONCE y cobre en plancha.
GRASA y aceite lubricantes.
CORREAS de todas clases.
POLEAS, descansos, transmisiones.
PASTA "DIXON" para correas.

EN LA Casa SANTIAGO WEBB & Co. Cas. 1767-Estado 156-158-170
Teléfono Inglés 3176 - 3177

TOMESE
LICOR DE GUINDAS "JUSTO P. LETELIER"
O NADA
16-C SANHUEZA Hnos., ANTONIO VARAS 22-A

TURF

VALPARAISO SPORTING CLUB

Las carreras de hoy

Apreciaciones y pronósticos

De ocho interesantes pruebas, consta el programa que para la reunión de esta tarde nos ofrece el Valparaíso Sporting Club. Aún cuando la estación del verano se encuentra próxima a su fin, no dejará por esta circunstancia de concurrir distinguido y numeroso público, el cual, con su entusiasmo peculiar, da brillo a las fiestas hípicas del hermoso y elegante balneario.

La carrera principal de la tarde es el clásico Premio Viña del Mar, sobre 2,400 metros, con la bonita recompensa de quince mil pesos al ganador.

Antes de dar nuestro pronóstico, vamos a emitir en forma breve el concepto que cada contendor nos merece y las probabilidades al triunfo con que, a nuestro juicio, cuentan los diversos rivales.

Rosicler III (José Salfate). — Sin duda alguna, es este representante de Kangaroo, el candidato más indicado para ocupar el puesto de honor. Sus últimos triunfos, en forma concluyente, y a pesos altos, nos ahorran todo comentario, para que por sí solo se imponga a la consideración del lector.

Fernet (Policarpo Rebolledo).— Las últimas performances de este pupilo del Stud Alexmalva, es decir, la en que llegó segundo de Majuelo y la del Domingo pasado, en que remató detrás de Germán y Bayaceto, ambas en milla y media, son actuaciones que demuestran el mejoramiento de este hijo de Barsac, al extremo de estimar nosotros que podría llegar en el placé, más no así ganador; pues la calidad de sus acompañantes y los 62 kilos que carga, son factores que no le permitirán adjudicarse los quince mil de premio.

Buñuelo (José M. Baeza). — No obstante de haber hecho considerables progresos últimamente, este hijo de Old Man, parece estar siempre abonado al segundo lugar del marcador, colocación que, por sus antecedentes de sangre, hay la esperanza de que pueda mejorarla.

Coqueta IV (Víctor Jara). — En vista de las irregulares performances, producidas en Viña del Mar por esta hija de Your Majesty, estamos por creer, que el cambio de temperamento, ha influído en el estado de su salud, hasta el punto de no corresponder a las fundadas expectativas que su caballeriza tenía en ésta. A pesar de todo, tiene calidad sobrada para imponerse, y no sería de extrañar se adjudicase la victoria.

Brick (Elías Carrillo). — Respecto de este pensionista del Stud Army and Navy, hemos ya manifestado nuestra opinión: o es un animal solamente regular, que tuvo su buena estrella el día de "La Huasca", o desde esta fecha sufre contratiempos que le impiden alcanzar su mejor estado de training. El resultado de esta tarde contestará en uno u otro sentido, la opinión que nos hemos formado sobre el hijo de Altanero II.

Cuncumén (Guillermo Adasme). —Seguramente, es éste el mejor hijo de Siberien; pues sus triunfos en el Sporting Club y su última colocación, llegando detrás de Bishop y Buñuelo, respectivamente, y a escasa distancia, nos confirman nuestra apreciación. Como consecuencia de sus grandes y rápidos progresos, consideramos que no es ilusorio esperar de él uno de los puestos avanzados de la tabla.

Cervantes (Harry Michaels). — Después de sus defecciones y principalmente por su contratiempo experimentado en el reglamentario "St. Leger", estimamos que no cuenta con títulos suficientes para alternar con probabilidades de éxito con los demás rivales, que lo acompañan.

España (Manuel Pérez). — En realidad de verdad, ha sido una verdadera revelación de lo que son capaces sus medios, las hermosas victorias obtenidas por esta hija de Melbourne. Nadie, que conozca los problemas de la hípica, podría sorprenderse de que se cumplieran las pretensiones de triunfo, que sustenta su jockey, M. Pérez.

Nuestro ganador es Rosicler III, indicando para los placées a Buñuelo y Brick.

Comienza el programa con la milla del Premio Valparaíso, carrera que parece muy indicada para Gull. El hijo de Altanero II, posee condiciones muy superiores a sus acompañantes, razón por la cual consideramos que es poco menos que imbatible. El puesto a continuación sí que es difícil de pronosticar, porque tanta opción lleva Trajano como Corchea o cualquiera de los livianos. Nuestro preferido, no obstante lo expuesto, es Vesubiana que lleva sólo 45 kilos y está muy buena.

Los 1,400 metros del Premio Iquique, han reunido un lote de animales de regular calidad.

El Gran Remedio Universal
el único comprobado por medio de la radiografía que cura la tuberculosis (tisis). Pruebas a la vista. Afamado desde 1887. Cura radicalmente: cáncer, gangrena, sífilis, enfermedades hígado, riñones, del estómago, Nitro Ozona, Lowe-Weissflog, pulmones, bronquitis, faringitis, asma, hipertrofia diabetes, albuminuria, reumatismo, hidropesía, obesidad, raquitismo, epilepsia, apoplegía, anemia, catarro intestinal, disentería, apendicitis, peritonitis, almorranas, fístulas, furunculósis, heridas, úlceras, tumores, contusiones, quemaduras, picaduras venenosas, enfermedades piel, sangre, enfermedades secretas. Prodigioso en aneurisma, en enfermedades del corazón cerebro, vista, espina dorsal, etc. Viruela, peste negra, hemorragia, peste bubónica, tifus, pestes y fiebres en general, son vencidas a las pocas horas con repetidos lavados intestinales y tomas. Igual tratamiento para demás enfermedades. Catecismo Nitro-Ozona, consúltelo todo enfermo, sea cual fuere el mal, encontrará el medio seguro de sanar radicalmente. Remítolo gratis a quien lo pida.
LUIS LOWE,
Casilla 832.—Claras 149.—Santiago.—Droguería Daube y Boticas principales

Por sus actuaciones en Viña del Mar, a nuestro juicio sobresale Sensata, contendor que sin duda alguna debe contar con la confianza del público a la cual esperamos corresponda, alcanzando la victoria. Feudal, Diurna y Fe, parecen destacarse como los candidatos más posibles para ocupar los puestos siguientes. Dejamos a los dos primeros en el orden apuntado.

La tercera carrera la constituye el Premio Talca, sobre 1,000 metros, para productos de dos años que no hayan ganado.

La naturaleza misma de la prueba, nos impide hacer una apreciación detallada y con fundamento, de las probabilidades de éxito de cada producto, circunstancia por la cual damos nuestro pronóstico, en atención a las informaciones que hemos recibido de nuestro corresponsal en la cancha. En consecuencia, nuestros preferidos son: Sunlight II, Aceituna y Egalité, en el orden de precedencia anotado.

Una bonita carrera promete ser el Premio Antofagasta, sobre igual distancia que la anterior; pues, tanto el número de competidores, como la equitativa escala de pesos, hacen de su resultado un problema de difícil solución.

Nuestro favorito es Ruric, que ha demostrado estar en muy buenas condiciones, no obstante su reciente defección en los 1,000 metros del Domingo pasado. Para el segundo y tercer lugar recomendamos a Triaca y Pencahue, rivales a los cuales el tiro les acomoda mucho.

La milla del Premio Punta Arenas, dará origen a un desarrollo interesantísimo y a una llegada estrecha, cuyo resultado es difícil de preveer.

Los más indicados a nuestro modo de ver son: La Tapera que lleva como compañero a Orcajo; Swallow, que está como en sus mejores tiempos; Pelusa, que va en una distancia favorable y carga un peso cómodo y por último Iser, que puede cubrirles la milla de una hebra. Para ganador Stud Peñafiel y para los placées: La Tapera, Swallow e Iser.

Un buen lote de especialistas en la distancia, se disputará los dos mil quinientos pesos de recompensa, del premio Concepción, sobre 1,000 metros.

Desde el primero hasta el último, cualquiera puede ganar, porque las condiciones y forma en que van handicapeados los diversos adversarios, permite igualar pretensiones al triunfo a todos los anotados. Nuestra carta, sin embargo, es Crecy, que está en inmejorables condiciones y que el Domingo sufrió serios contratiempos. Botánica, para el segundo puesto, en vista de su excelente performance detrás de Girasol y Guardián, respectivamente.

La reunión termina con el premio Santiago, sobre 1,600 metros, handicap que se caracteriza, por la buena calidad de los elementos, que harán acto de presencia en él.

Captain, sería nuestro candidato, pero, sus últimos aprontes, aún cuando no son malos, no son lo suficientes para que dispense varios kilos a animales de calidad, como son sus acompañantes y en una distancia, que no es la más propicia a sus medios. En consecuencia, damos nuestras preferencias a Darwin, señalando para los otros lugares del marcador a Priorato y Captain.

RESUMEN

1. Gull y Vesubiana.
2. Sensata, Feudal y Diurna.
3. Sunlight, Aceituna y Egalité.
4. Ruric, Triaca y Pencahue.
5. Rosicler III, Buñuelo y Brick.
6. Stud Peñafiel, La Tapera, Swallow e Iser.
7. Crecy, Botánica y Girasol.
8. Darwin, Priorato y Captain.

Probables montas y competidores para las carreras de hoy en Viña del Mar

1.a Carrera. — 1,600 metros.— Gull, M. Pérez; Corchea, A. Molina; Trajano, R. Flores; Vesubiana, A. Silva; Willingly, J. Osorio; Pequén, A. Silva.

2.a Carrera. — 1,400 metros.— Silver, J. Salfate; Sensata, M. Verdejo; Tajamar, A. Molina; Zenteno, J. Oregón; Fe, G. Meza; Feudal, P. P. Quezada; Canastilla, D. Piña; Crítica, J. Arancibia; Diurna, A. Silva; Farinette, H. Ramírez.

3.a Carrera. — 1,000 metros.— Afilador, M. Baeza; Fairfax, R. Muñoz; Gay Laddie, J. F. Bernal; Gran Mogol, J. Osorio; Kipsol, H. Contreras; Levien, G. Adasme; Milla Levu, G. Madrid; Minerito, no corre; Aceituna, S. Ponce; Aguilucha, A. Molina; Egalité, J. Oregón; Goda, no corre; Kopa, M. Verdejo; River Fly, L. Rojas; Sunlight II, S. Miranda; Unxia, Alfonso Silva.

4.a Carrera. — 1,000 metros. — Piragua, S. Ponce; Triaca, M. Pérez; Rústico, P. Rebolledo; Sarajevo, M. Verdejo; Pencahue, E. Escobar; Ruric, P. P. Quezada; Cadorna, R. Flores; Pau, H. Ramírez; Vichy, A. Molina; Compiegne, A. Silva; Mandita, no corre; Malmaison, J. Arancibia; Cadeneta, J. Osorio.

FABRICA DE ESPEJOS
He recibido gran surtido de cristales para espejos y vidrieras y para-brisas.
Se hacen espejos bicelados de todas formas y tamaños.
Surtido completo en toda clase de vidrios para construcciones, venta por mayor y menor y colocación a domicilio a precios bajos; consulten precios en la
VIDRIERIA RUSA
Santo Domingo 1047.—Teléfono 2957.—Casilla 2010
FABRICA: ESMERALDA 766.
Nota.— Se atienden pedidos de provincia.

Quinta carrera, 2,400 metros. — Fernet, P. Rebolledo; Rosicler III, J. Salfate; Buñuelo, M. Baeza; Coqueta IV, V. Jara; Brick, E. Carrillo; Cervantes, H. Michaels; Cuncumen, G. Adasme; España; M. Pérez.

6.a Carrera. — 1,600 metros. — Gull, M. Pérez; Apres moi, M. Baeza; La Tapera, N. N.; Orcajo, H. Contreras; Swallow, F. Rozas; Niza, A. Molina; Pelusa, J. F. Bernal; Don Floro, S. Miranda; Iser, R. Flores; Ocampo, R. Díaz; Glengarry, J. Arancibia.

7.a Carrera. — 1,000. — Guardián, M. Pérez; Girasol, H. Contreras; Crecy, P. Rebolledo; Botánica, A. Molina; Esparceta, P. P. Quezada; Porte Cigarette, H. Ramírez; Grano de Oro, J. Osorio; Sensata, A. Silva; Vizcaíno, A. Silva.

8.a Carrera. — 1,600 metros. — Captain, J. Salfate; Priorato, N.

VALPARAISO SPORTING CLUB

TEMPORADA DE 1919
Domingo 16 de Marzo de 1919
11.o día

PRIMERA CARRERA, A LAS 14.30 H.— Premio VALPARAISO.— 1,600 metros.— Para caballos de 4 años y más, que no hayan ganado más de $ 20,000.— Peso: 40 kilógramos.—Recargo de 1 kilógramo por cada $ 1,000 o fracción mayor de $ 500 ganados.— Entrada: $ 25.— Premios: $ 2,500 al 1.o y 250 al 2.o

PREPARADOR	DUEÑO	NOMBRES	PESO	EDAD	SANGRE	PADRE	MADRE	TRAJE DEL JINETE
H. Pérez	H. Pérez	1 **Gull**	51	4	F	Altanero II	Java	Blanca y granate listada, m. y g. gr.
M. Cubillos	"El Parque"	2 **Corchea**	49	4	F	Burlesco	Bombonniére	Azul y blanco en ruedas, g. azul.
O. Rister	"Solferino"	3 **Trajano**	46	5	F	Lord Bobs	Lhassa	Solferino, g. verde.
P. Bagú	C. E. Riofrío	4 **Vesubiana**	45	4	F	Calepino	Venecia	Col., cruz. turquesa, m. col., g. turq.
A. Rodríguez	J. L. Walker	5 **Willingly**	45	4	F	Bridge of Ca	Wilhelmina II	Amarilla, gorra negra.
P. Tonelli	A. Gatica	6 **Pequén**	44	4	F	Siberien	Victoria VIII	Blanca, braz. neg., g. blanca.

SEGUNDA CARRERA, A LAS 15.05 H.— Premio IQUIQUE.— 1,400 metros.— De Remate.— Para caballos de 3 años nacidos en el país que se rematen por $ 5,000.— Peso: 58 kilógramos.— Descargo de 3 kilógramos por cada $ 1,000 menos de avalúo.— Entrada: $ 25.— Premios: $ 2,500 al 1.o y 250 al 2.o

PREPARADOR	DUEÑO	NOMBRES	PESO	EDAD	SANGRE	PADRE	MADRE	TRAJE DEL JINETE
J. Cuevas	G. Coghill	1 **Silver** 4,000	55		F	Viraró	Silver Glass	Bronce, mangas y g. rosada.
J. Rodríguez	"Urbión"	2 **Sensata** 4,000	53		7|8	Constant	Sensación	Salmón, mangas y g. verde.
I. Yáñez	"San Vicente"	3 **Tajamar** 3,000	52		F	Mead	Sutileza	Morada, faja, man. y g. oro.
J. Celpa	"Stella"	4 **Trentino** 3,000	52		F	Olascoaga	Ragazza II	Salmón y lacre listado, m. y g. lac.
R. Muñoz	"Waterloo"	5 **Fe** 3,000	50		31|32	El Pícaro	Fiole	Café lunares oro.
P. Polanco	"Curimón"	6 **Feudal** 2,000	49		7|8	Jack's Green	Alarma	Nar. y neg. a cuad., m. nar. g. neg.
F. Galván	"Limited"	7 **Canastilla** 2,000	47		A A	Orán	Chinchilla	Gris perla, g. negra.
P. Bagú	"Popeta"	8 **Crítica** 2,000	47		F	Critic	Moralep	Morada, mangas y g. blanca.
M. Cubillos	"El Parque"	9 **Diurna** 2,000	47		F	Burlesco	Silene	Azul y blanco en rue., g. azul.
F. Guzmán	M. Errázuriz	10 **Farinette** 2,000	47		F	Eclair II	Primauté	Guinda seca, g. azul borla oro.

TERCERA CARRERA, A LAS 15.40 H.— Premio TALCA.— 1,000 metros.— Para productos de 2 años que no hayan ganado.— Peso: 56 kilógramos.— Entrada: $ 35.— Premios: $ 3,500 al 1.o y 350 al 2.o.

PREPARADOR	DUEÑO	NOMBRES	PESO	EDAD	SANGRE	PADRE	MADRE	TRAJE DEL JINETE
V. Herrera	"San Pedro"	1 **Afilador**	56		F	Hasard	Totoche	Verde banda blanca y colorada.
P. Polanco	"Collanco"	2 **Fairfax II**	56		F	Pearl River	Hosanna	Negra cruz lila, g. lila.
J. Cuevas	G. Coghill	3 **Gay Laddie**	56		F	Eclair II	Ormodia	Bronce, mangas y g. rosada.
D. Sandoval	S. Urrutia	4 **Gran Mogol**	56		F	Eclair II	Lady Blanca	Azul y blanco listado, g. lacre.
J. M. Espinosa	H. Cortés	5 **Kipsol**	56		1|2	Sir Samuel	Sin antec.	Azul, gorra perla.
P. Tonelli	A. Gatica	6 **Levién**	56		F	Siberien	Brigitte	Blanca, braz. neg., g. blanca.
R. Pastene	M. A. Benavente	7 **Milla leuvú**	56		F	Cromwell II	Tivoli	Azul turquesa, mangas oro, g. bl.
F. Guzmán	Daniel J. Lyon	8 **Minerito**	56		F	Pimental	Laucha	Turquesa, mangas y g. blanca.
E. Rojas	Juan Berríos	9 **Aceituna**	54		F	Duc d'Albe	Antiope	Maíz, puños neg., g. rosada.
I. Yáñez	I. Yáñez	10 **Aguilucha**	54		F	Duc d'Albe	Bandola	Rosado y celeste listado
M. Cubillos	"El Parque"	11 **Egalité**	54		F	Burlesco	L'Astrée	Azul y blanco en ruedas, g. azul.
R. Amaro	H. Godoy	12 **Goda**	54		F	Jack's Green	Oroya	Blanca, c. v., m. col., puñ. v. g. col
P. Maldini	"Alexmalva"	13 **Kopa**	54		F	Ginger Ale	Condesita	Lila y neg. listado.
R. Silva	A. Sabioncello	14 **River Fly**	54		F	Pearl River	La Mouche	Amarilla, costuras y g. azul.
P. J. Medina	"Taltal"	15 **Sunlight II**	54		F	Pearl River	Furtiva	Azul y col. listado, g. azul y col. lis.
L. Pino	"Stud N.o 13"	16 **Unxia**	54		F	Jack's Green	Kirry	Blanco y cereza por mitad, g. cer.

CUARTA CARRERA, A LAS 16.15 H.— Premio ANTOFAGASTA.—1,000 metros.— Para caballos nacidos en el país.— Handicap.— Entrada: $ 25.— Premios: $ 2,500 al 1.o y 250 al 2.o.

PREPARADOR	DUEÑO	NOMBRES	PESO	EDAD	SANGRE	PADRE	MADRE	TRAJE DEL JINETE
P. Polanco	"El Laurel"	1 **Piragua**	58	5	F	Pirapó	La Cordillera	Azul, m. coloradas, g. blanca.
H. Pérez	H. Pérez	2 **Triaca**	58	4	F	Turín	N. Daughter	Blanca y gran. listada, m. y g. gran.
R. Amaro	G. Schlack	3 **Rústico**	55	4	7|8	Alanés	Rusia	Blanco y negro listado, g. blanca.
L. Pino	Stud N.o 13	4 **Sarajevo**	53	4	F	Mead	Bruma	Blanco y cereza por mitad, g. cer.
L. Pino	Stud N.o 13	5 **Pencahue**	51	4	F	Altanero II	Woodland's Rose	Blanco y cer. por mitad, b. y g. cer.
P. J. Medina	"Almendro"	6 **Ruric**	52	5	7|8	Alanés	Rusia	Negra, faja, m. y g. oro.
P. Boncerio	D. Dighero	7 **Cadorna**	49	3	1|2	Pioneer	Sin antec.	Blanca, mangas y g. azul.
R. Amaro	H. Godoy	8 **Pau**	47	3	F	Lord Bobs	Ostelle	Blanca, c. ver., m. col., g. colorada.
I. Yáñez	I. Yáñez	9 **Vichy**	47	3	F	Marte II	Phillis	Rosado y celeste listado.
J. Rodríguez S.	"Urbión"	10 **Compiegne**	45	3	F	Marte II	Cortejada	Salmón, mangas y g. verde.
R. Ramírez	J. de la C. Ibáñe	11 **Mandita**	45	5	1|2	Alanés	Sin antec.	Gris perla, gorra lacre.
P. Marchesini	A. Marchesini	12 **Malmaison**	44	3	F	Lord Bobs	Rebeca	Am. y azul list. m. am., g. blanca.
F. Galván	"Limited"	13 **Cadeneta**	42	3	F	Orán	Skyline	Gris perla, gorra negra.

QUINTA CARRERA, A LAS 16.45 H.— Premio VIÑA DEL MAR.—2,400 metros.— Carrera Clásica cerrada.— Para productos de 3 y 4 años de todo el país, nacidos desde el 1.o de Agosto de 1914 hasta el 31 de Julio de 1915 y desde el 1.o de Julio de 1915 hasta el 30 de Junio de 1916.— Peso: los de 3 años, 54 kilógramos; los de 4 años, 59 kilógramos. — Recargo de 3 kilógramos a los nacidos fuera del país.—Entrada: $ 150.— Premios: $ 15,000 al 1.o, 1,500 al 2.o y 750 al 3.o

PREPARADOR	DUEÑO	NOMBRES	PESO	EDAD	SANGRE	PADRE	MADRE	TRAJE DEL JINETE
P. Maldini	"Alexmalva"	1 **Fernet**	62	4	F	Barsac	Florida	Lila y negro listado.
F. Guzmán	"Kangoroo"	2 **Rosicler III**	62	4	F	Barsac	Roseate Hue	Rosada, brazaletes y g. blanca.
M. Quiroga	"Index"	3 **Buñuelo**	57	3	F	Old Man	Brioche	Amarilla, m. y g. chocolate.
L. A. Figueroa	B. F. Bernstein	4 **Coqueta IV**	55	3	F	Your Majest.	La Niña	Rosa seca, gorra esmeralda.
P. Bagú	"Army y Navy"	5 **Brick**	54	3	F	Altanero II	Sagunto	Lacre, m. blancas y az. list., g. az.
F. Guzmán	"Las Zorras"	6 **Cervantes**	54	3	F	Pioneer	Macora	Colorado.
P. Tonelli	A. Gatica	7 **Cuncumén**	54	3	F	Siberien	Fille du Soliel	Blanca, braz. negros, g. blanca.
H. Pérez	T. Hurley	8 **España**	52	3	F	Melbourne	Jimena	Gris perla, m. cer., gorra gris perla

SEXTA CARRERA, A LAS 17.20 H.—Premio PUNTA ARENAS.— 1,600 metros.— Para caballos ganadores de más de $ 10,000.— Handicap.— Entrada: $ 35.— Premios: $ 3,500 al 1.o y 350 al 2.o

PREPARADOR	DUEÑO	NOMBRES	PESO	EDAD	SANGRE	PADRE	MADRE	TRAJE DEL JINETE
H. Pérez	H. Pérez	1 **Gull**	58	4	F	Altanero II	Java	Blanca y gran. list., m. y g. gran.
M. Cubillos	"El Parque"	2 **Apres Moi**	56	4	F	Burlesco	L'Astrée	Azul y blanco en rued., g. azul.
C. Rodríguez S.	D. Peñafiel	3 **La Tapera**	55	5	F	Val d'Or	Morna	Blanca cruz turquesa, g. azul.
C. Rodríguez S.	D. Peñafiel	4 **Orcajo**	51	6	F	Oviedo	Florida	Blanca cruz turquesa, b. y g. azul.
F. Guzmán	"Kangaroo"	5 **Swallow**	43	6	F	Bannockburn	Woodland's Rose	Rosada, braz. y g. blanca.
I. Yáñez	C. Amaro	6 **Niza**	52	5	F	Marte II	Phyllis	Gran., m. azulino, g. blanca.
A. Rodríguez	J. L. Walker	7 **Pelusa**	52	6	F	Pirapó	Avelina	Amarilla, gorra negra.
R. Amaro	S. Muñoz	8 **Don Floro**	50	6	7|8	L'Aiglon	Florida	Azul mar., lun. cel., g. azul marino.
P. Boncerio	E. Vargas S.	9 **Iser**	49	4	F	Gonin	Autumm	Negra, cruz. ver., braz. y g. verde.
P. Rebolledo	"Saint Jean"	10 **Ocampo**	48	4	F	Oviedo	Mousmée	Crema y verde listado.
V. Herrera	"Pigüe"	11 **Glengarry**	47	5	F	Alanés	Glencat	Solf., faja bl., m. solf. g. blanca.

SEPTIMA CARRERA, A LAS 17.55 H.— Premio CONCEPCION.— 1,000 metros.— Para caballos nacidos en el país.— Handicap.— Entrada: $ 25.— Premios: $ 2,500 al 1.o y 250 al 2.o.

PREPARADOR	DUEÑO	NOMBRES	PESO	EDAD	SANGRE	PADRE	MADRE	TRAJE DEL JINETE
H. Pérez	H. Pérez	1 **Guardián**	58	6	3|4	Almendro	Guardiana	Blanca y gran. list., m. y g. granate
J. M. Espinosa	H. Cortés	2 **Girasol**	55	4	1|2	Julio César	Sin antec.	Azul, gorra perla.
J. Celpa	"Los Bomberos"	3 **Crecy**	52	3	F	Pioneer	Devoted	Blanca faja azul, m. y g. colorada
R. Pastene	L. Ramírez T.	4 **Botánica**	49	3	F	Alanés	Brújula	Oro, faja braz. y g. azul.
P. J. Medina	A. Lyon P.	5 **Esparceta**	49	3	F	Eclair II	Catherinette	Azul marino, lun. blancos, g. azul
S. Avila	E. 2.o Gardeweg	6 **Porte Cigarette**	43	4	F	Marte II	Cigarrera	Blanca, lunares y g. amarilla.
D. Sandoval	S. Urrutia	7 **Grano de Oro**	42	3	7|8	Rodillard	Martha	Azul y blanco listado, g. lacre.
J. Rodríguez S.	"Urbión"	8 **Sensata**	42	3	7|8	Constant	Sensación	Salmón, mangas y gorra verde.
E. Polanco	"Vizcaya"	9 **Vizcaíno**	40	4	F	Lord Bobs	Ostelle	Azul obsc., g. solferina.

OCTAVA CARRERA, A LAS 18.30 H.— Premio SANTIAGO.— 1,600 metros.— Para caballos ganadores de más de $ 10,000.— Handicap.— Entrada: $ 25.— Premios: $ 3,500 al 1.o y 350 al 2.o.

PREPARADOR	DUEÑO	NOMBRES	PESO	EDAD	SANGRE	PADRE	MADRE	TRAJE DEL JINETE
F. Guzmán	"Kangaroo"	1 **Captain**	61	5	A A	Fío	Red Rose	Rosada, braz. y g. blanca.
C. Rodríguez S.	P. Rosselot	2 **Priorato**	56	5	F	Barsac	Estrella II	Verde manzana, braz. y g. negra.
O. Rister	"Solferino"	3 **Normandía**	52	5	F	Lord Bobs	Marcassite	Solferino, gorra verde.
A. Rodríguez C.	A. León A.	4 **Campoamor**	51	3	F	Pioneer	Transmute	Solf. huinchas, p. c. b. y g. negra.
M. Cubillos	"El Parque"	5 **Darwin**	51	5	F	Burlesco	Chicana	Azul y blanco en rued., g. azul.
J. Cuevas	G. Coghill	6 **Amurat**	50	3	F	Barsac	Aurófila	Bronce, mangas y g. rosada.
P. Bagú	C. E. Riofrío	7 **Cachiyuyo**	50	4	F	Calepino	Cherette	Colorada, cruz. turq. m. col., g. turq.
R. Cerda	N. Canelo	8 **La Victoire**	50	4	F	Le Rubicon	Queen Victoria	Rosado y verde listado.
J. F. Valenzuela	"San Marcial"	9 **Donnetta**	49	5	F	Eclair II	Hermita II	Rosada, m., blancas, g. rosada.
I. Yáñez	"San Vicente"	10 **Titanic**	43	3	F	Olascoaga	Wansbeck	Morada, faja, m. y g. oro.

PRONOSTICOS:

DIARIOS Y REVISTAS	1.a carrera	2.a carrera	3.a carrera	4.a carrera	5.a carrera	6.a carrera	7.a carrera	8.a carrera
LA NACION	Gull Vesubiana	Sensata Feudal Diurna	Sunlight Aceituna Egalité	Ruric Triaca Pencahue	Rosicler III Buñuelo Brick	Stud Peñafiel La Tapera Swallow Iser	Crecy Botánica Girasol	Darwin Priorato Captain
EL ECO SPORTIVO	Vesubiana Trajano	Feudal Sensata Diurna	Egalité Sunlight Aceituna	Stud 13 Pencahue Ruric Cadorna	Brick Rosicler III Coqueta IV	Swallow Niza Pelusa	Botánica Crecy Girasol	Captain Darwin Priorato
DEUTSCHE ZEITUNG	Gull Vesubiana	Sensata Feudal Trentino	Aceituna Sunlight Kipsol	Triaca Ruric Compiegne	Rosicler III Brick España	Swallow Gull Orcajo	Guardián Botánica Crecy	Priorato Darwin La Victoria
TIEMPO NUEVO	Vesubiana Gull	Sensata Feudal Diurna	Aceituna Minerito Gran Mogol	Pau Piragua Triaca	Rosicler III Cervantes España	Pelusa Swallow Don Floro	Porte Cigarette Crecy Botánica	Darwin Campoamor Captain
EL DERBY	Vesubiana Trajano	Tajamar Sensata Diurna	Aceituna Sunlight Minerito	Cadorna Piragua Triaca	Rosicler III Cervantes Buñuelo	Stud Peñafiel La Tapera Pelusa Gull	Crecy Porte Cigarette Girasol	Priorato Darwin Campoamor
EL BRUJO DEL TURF	Vesubiana Gull	Sensata Feudal Trentino	Aceituna Egalité Minerito	Vichy Ruric Sarajevo	Rosicler III Coqueta IV España	Pelusa Ocampo Apres-mor	Crecy Botánica Esparcela	Amurat Darwin Campoamor
LAS ULTIMAS NOTICIAS	Gull Corchea	Sensata Feudal Silver	Aceituna Sunlight Minerito	Stud 13 Sarajevo Triaca Vichy	España Rosicler III Coqueta IV	La Tapera Pelusa Swallow	Girasol Crecy Guardián	Captain Cachiyuyo Priorato

COSTO
DE LA VIDA
El Delicioso TE HORNIMAN contribuye anualmente con la preciosa suma de
$ 36,000
al abaratamiento de la vida, sorteando mensualmente la cantidad de
$ 3,000
entre sus favorecedores, quienes lo encuentran en todos los Almacenes y Emporios de primera clase.
Donde pide el Delicioso TE HORNIMAN le canjean los boletos que le dan derecho a las sumas indicadas. Probarlo una vez es adoptarlo siempre.
TE HORNIMAN

VENDEREMOS ESTA SEMANA

6,300	metros casimir especial para Sobretodos, mt. a	$ 26.50
9,700	„ „ Inglés torcido para Ternos, mt. a	„ 28.50
7,200	„ „ fantasía para Pantalones, mt. a	„ 29.50

DEPÓSITO DE PAÑOS

Venta por metros

BANDERA 702 esq. Rosas
EDIFICIO NUEVO
TRUEBA VILLA y Cía.

JEREZ Y COÑACS **MARQUES DEL REAL TESORO**
GRANDES PREMIOS · PARIS · MADRID · ZARAGOZA · VALLADOLID · FLORENCIA · BRUSELAS · ROMA

FABRICACION DE PUERTAS, VENTANAS

Y GALERIAS DE TODAS CLASES

Gran existencia para entrega inmediata.— OFRECE:

Barraca y Fábrica **La República** 717-República-717 esquina Domeyko

10,000 Raulí match 1x4 1|2, a	$ 0.60	c|u.
10,000 Raulí y laurel 1|2x4 1|2 match, a	0.35	„
5,000 Raulí mach 3|4x4 1|2, a	0.50	„
5,000 Tapa barro 1|2x10, a	0.60	„
PUERTAS una hoja tablero y 1|2 cuerpo, desde	15.00	„

LISTONES para parquets y zócalos.

CARPINTEROS: completo surtido en batientes, peinazos, palillo y molduras.— Correderas para mesas, escopleaduras para persianas.

EN TORNEO: completo surtido en patas para mesas, balaustros de escala, mangos para plumeros y se hace toda clase de trabajos.

Despacho rápido a provincias por pequeñas y grandes partidas. Por carro completo desde mi Desvío Escobedo.

BASAS DE PIEDRA

Pida usted catálogos.— Casilla 3081.— Teléfono Inglés 182.— Parque.

MANUEL ESCOBEDO M.

LUNES 17 -:- APERTURA DE LA

Gran Tintorería Le Chic Parisien

EN MONEDA 1027, LA PRIMERA ENTRANDO POR AHUMADA

Casa especial para teñir en todos los colores, con material de primera calidad que jamás destiñe.

Especialidad en lutos. Puede entregar ropa teñida en 8 horas.

MONEDA 1027

MATERIAL ELECTRICO

LLEGÓ

ALAMBRE VULC. G. A. de 0.75, 1, 1 1|2, 2 1|2, 4 y 6 m|m.

CARBONES para motores y dinamos de todos tamaños, de fabricación Inglesa.

TUBO BERGMANN DE BRONCE de 9 y 11 m|m.

INTERRUPTORES NIQUELADOS sistema Hart y Hegeman legítimo.

CINTA AISLADORA en rollos de 100 gramos netos.

GOMA ESPECIAL "Chatterton" para aislación.

PRECIOS SIN COMPETENCIA

Comptoir de la Costa del Pacífico --- Soc. Anón.

Casilla 96-D. — SAN ANTONIO 355. — Teléfono Inglés 996

18-C

Establecimientos Químicos del Recreo

RECREO - VALPARAISO

(Camino Plano) - Casilla 4325. — Teléfono Inglés 39, Recreo

Ofrecen los siguientes productos a precio de fábrica, por grandes y pequeñas cantidades:
CARBOLINEUM. — La pintura más económica y la mejor para madera.
NAPHTO-CARBOL. — Desinfectante aprobado y recomendado por el Instituto de Higiene.
BARNIZ NEGRO IMPERMEABLE Y ANTICORROSIVO. — El mejor para fierro, carpas de lona, madera y alambre.
NAFTALINA EN ESCAMA para cueros.
NAFTALINA EN POLVO para desnaturalizar sal.
NAFTALINA EN BOLITAS.
BREA para lanchas, para techos y pavimentos.
BENZOL.
ANTISARNICO PARA BAÑOS DE OVEJAS. — Aprobado por la Dirección General de Ganadería del Ministerio de Agricultura de la República Argentina.

PRIMER PREMIO MEDALLA DE ORO, en la Exposición de Industrias de 1916. DIPLOMA DE HONOR de la Sociedad Fomento Fabril

AGENTES PARA LA VENTA:

Establecimiento Veterinario "LA HACIENDA"

SANTIAGO, PASAJE BALMACEDA, No. 1 :: TELÉFONO INGLÉS 558

NO HAY COMIDA BUENA
sin los
Vinos
Errázuriz-Panquehue

Pídanse los reservados al Depósito de Santiago.

SANTA ROSA 835

TELEFONO 6164—Matadero

Desde un cajón se reparte a domicilio.

LUIS GONZALEZ Z.,
Administrador.

Liga comercial de Santiago

Se piden propuestas cerradas para la compra del negocio de tienda ubicado en la calle del Puente N.o 776 y 778 de esta ciudad.

Las propuestas se admiten hasta el día 28 de Marzo próximo, a las 14 horas por todas las existencias, instalaciones y derecho al local, debiendo venir acompañadas de un depósito por valor del 10 por ciento de su importe y dirigidas al señor presidente de la Liga Comercial de Santiago. Casilla N.o 430, Bandera N.o 575.

El Consejo se reserva el derecho de aceptar cualquiera de ellas o rechazarlas todas.

Datos y antecedentes en esta oficina, Bandera N.o 575.

Santiago, 14 de Marzo de 1919.

EL GERENTE.

x-1221-26-c

Harina Malteada
LYNAM

Es el mejor alimento para niños, enfermos y convalecientes. Pídalo en todas las boticas.

Por mayor:
DROGUERIA FRANCESA
Fabricantes:
LYNAM Y SUPERBY
TOCORNAL 258, SANTIAGO

Por enfermedad

Vendo Restaurant muy acreditado, precio barato sin pretensiones. Ver para creer. Casilla 3027.

x-1203-18-c

Robinovitch e Hijo

CASILLA 1234.—TELEFONO 1856

HUERFANOS 2653
SANTIAGO

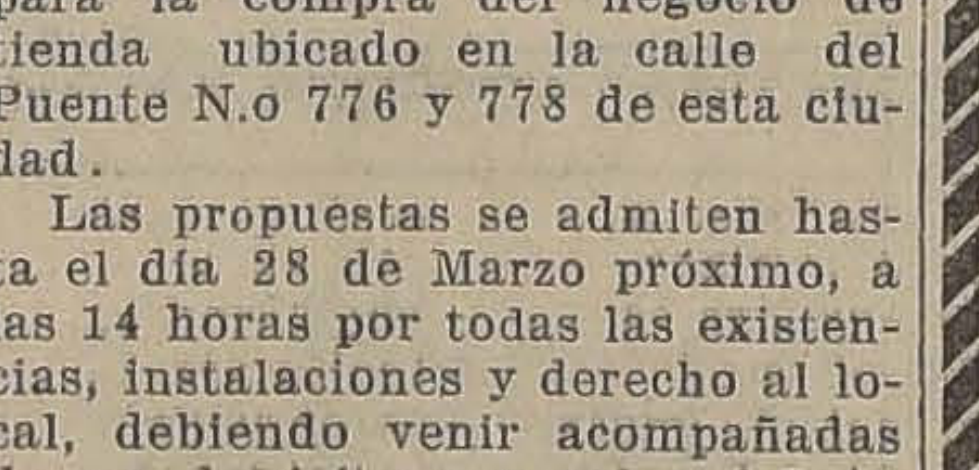

— OFRECEN —

Sacadores de papas.
Clavos para embarcaciones, negros y galvanizados.
Estanques, 18 litros.
Tapas Alcantarillados.
Carretillas, todos tipos
Escaños y sillas, para jardines.
Arados, en general.
Palas Mono, importadas y nacionales.
Palas buey fundidas.
Rastras 30 y 24 clavos.
Rastras de discos para tierras gredosas.
Repuestos para toda clase de arados.

Al más bajo precio de plaza

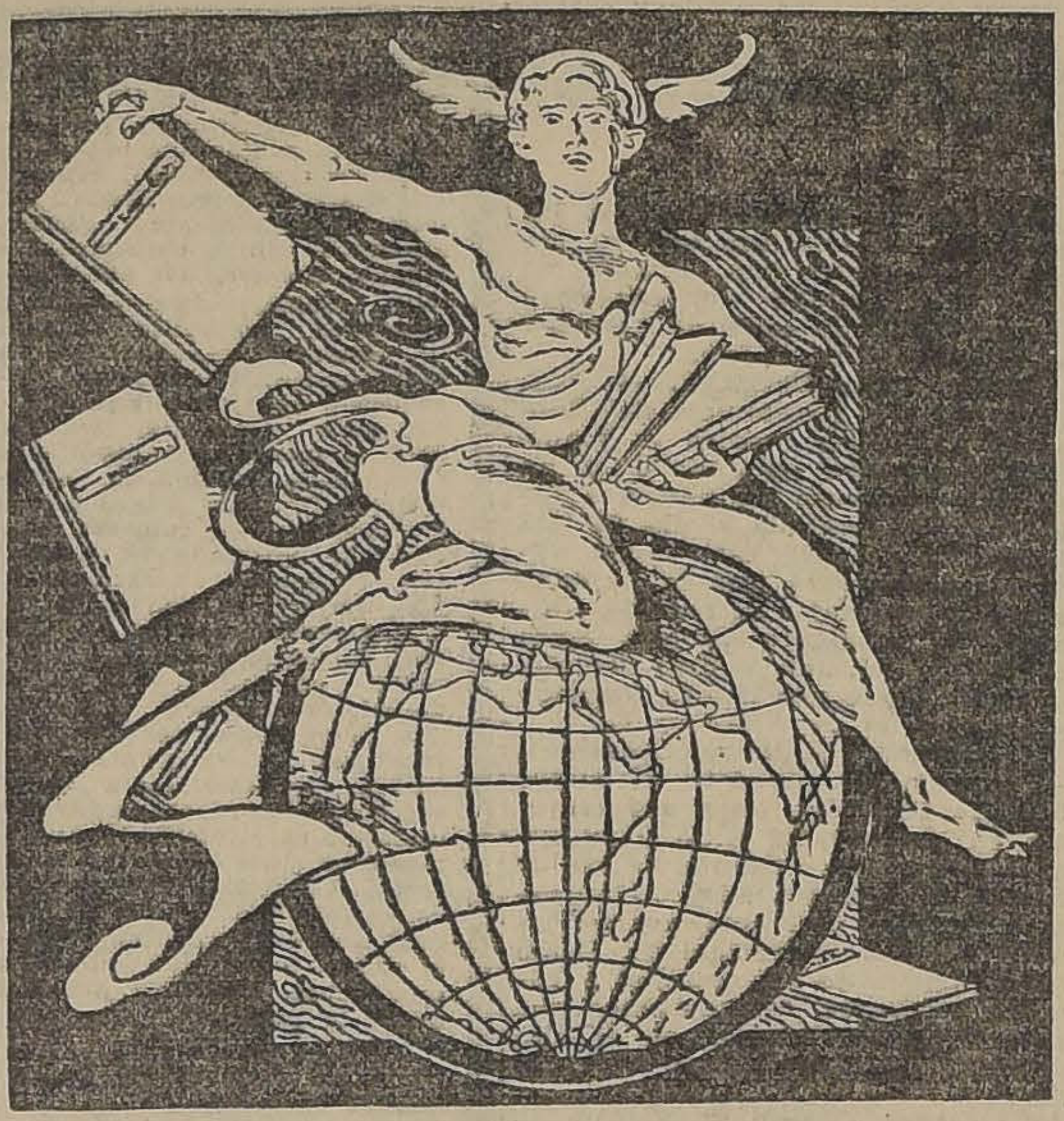

Sociedad Imprenta y Litografía "UNIVERSO"
Galería Alessandri 20. (Huérfanos 1164)

ROGELIO TOLSON

Ingeniero del Ministerio de Justicia

VENDE SU CASA QUINTA frente a la Iglesia Pasionista, Agua Santa, Viña del Mar. Incomparable **VISTA AL MAR.**

LA QUINTA TOLSON CONTIENE: 20 departamentos en primer piso y 4 en otro, 2 baños y servicio. Con 6,000 metros. En 150,000 pesos.

SI EL COMPRADOR ENCUENTRA MUCHO TERRENO, no tengo inconveniente en vender la casa con 3,558 metros en $ 115,00, 1|4 contado 3|4 dejará 8 o|o por años convenidos.

A LOS COSTADOS de la Quinta, vendo **TRES SITIOS ESCOGIDOS.**

Sitio N.o 1, 490 metros, con garage y casita construída. Vista al mar. **PRECIO: $ 15,000.** 1|4 al contado y 3|4 al 8 o|o por años.

Sitio N.o 2, 1,108 metros, con hermosa vista al mar.
PRECIO: $ 25,000, este precio es igual a 22.70 $ el metro. (Un sitio al lado fué vendido en $ 30 metro) (facilidades).

Sitio N.o 3, 1,111 metros.
PRECIO: $ 15,000 (facilidades).

Todos tienen luz eléctrica, agua potable, desagües, etc.

Más datos dirigirse **OFICINA TOLSON** frente Estación **VIÑA DEL MAR.**

944-c-16

---

90 $ TERNO sobre MEDIDA
DE CASIMIRES EXTRANJEROS
CORTE Y HECHURA ELEGANTE
Verdadera oportunidad que ofrece a
LA NUEVA VILLA DE MADRID
SAN DIEGO esq. Eleuterio Ramírez

Raglans Sobretodos

Igual a los importados, con forros muy finos-Precios sumamente bajos

Sastrería "La Corona"

BACUÑAN 24 Edificio del Portal Edwards

NOTA.- Visíteno y consulte nuestros precios.

TATTERSALL

El Lunes 17 de Marzo se venderán 5 carneros fina sangre HAMPSHIRE DOWN, en estado de servicio, del CRIADERO SAN CARLOS.

---

semanales $ 2.-
JOYERIA ANDES
SANTIAGO 2
$ 50.- mercaderias
Alameda 2847. Casilla 4670
Atiende hasta las 10 P.M.

PATENTES DE INVENCION

Al Ministerio de Industria y Obras Públicas se han presentado los siguientes inventores solicitando del Supremo Gobierno patente de privilegio por los inventos que se indican:

Don Manuel Ossa Ruiz, para "Un procedimiento para extraer salitre de los caliches, sin pulverización y eliminando por concentración más o menos un 50 o|o de las sales extrañas".

Don Otto Kubnick para "Un nuevo tipo de herradura que evita el resbalamiento del caballo en los pavimentos lisos, como el asfalto, etc."

El señor Pearce Savell Nice, para "Un nuevo tipo de marchamo o sello de plomo".

El señor James Watson Glen, para "Unas mejoras en ropas salvavidas provistas de cámaras de aire".

Los señores J. H. Hamilton y T. H. Seeley para "Mejoras en máquinas para ahormar calzado".

Los señores H. W. Winter y E. W. Smith para "Mejoras en máquinas para estampar en color".

Los señores H. T. Lundberg y H. J. Nathorst para "Un aparato para descubrir y determinar por medio de la electricidad la ubicación de vetas de metales o de tierras minerales".

Los señores E. N. Trum y F. Friedrichs para "Mejoras en bombas elevadoras de agua".

La Sociedad "Okadee Company" de Chicago, para "Un nuevo tipo de válvula de curso recto, del tipo de puertas oscilantes".

La Sociedad "Internacional Time Recording Co.", de New York, para "Un nuevo tipo de balanza, que permite al comprador fiscalizar en todo momento su compra".

En cumplimiento de las disposiciones supremas reglamentarias de las patentes de invención, se da el presente aviso, y se previene al público que las oposiciones de los que se consideren perjudicados en sus derechos, se aceptarán en esta Oficina durante 30 días, a contar desde esta fecha.

Santiago, 12 de Marzo de 1919.

El Jefe de la Oficina de Patentes de Invención

17-C

EPILEPSIA
Baile de San Vito
HISTERIA
Alivio progresivo hasta curación por la
SOLUCION
anti-nerviosa
LAROYENNE
Soberana contra cualquier forma de la
AGITACIÓN NERVIOSA
50 Años de Éxito.
DEPÓSITO GENERAL:
DUREL, Farmacéutico
7, Boul^d Denain, PARIS
y todas Farmacias.

MADERAS

Tablones de 3", Eucaliptus, Fresno, Olmo; compramos.

Huérfanos 2653

FUDRES
OFRECE LA
Fábrica Tonelería Internacional
SANTIAGO
Av. Matucana 577-581

x-1222-19-9

LOS COLEGIALES deben comprar sus libros o útiles en la

LIBRERIA Y CASA EDITORIAL "MINERVA"

AHUMADA 39 y 43 - Teléfono 300 - Casilla 1419

La LIBRERIA "MINERVA" es atendida por profesores. Ha publicado o tiene la venta exclusiva de los siguientes textos:

SILABARIO EDUCATIVO, por Victoriano de Castro	$ 0.60
LIBROS DE LECTURA, por Guzmán Maturana (5 tomos)	
LECCIONES DE METRICA CASTELLANA, por id.	$ 2.00
LECCIONES DE ORTOGRAFIA, por id	$ 2.50
GRAMATICA CASTELLANA, por Salas Marchán (3 tomos)	
ANALISIS LOGICO, por Vicuña Fuentes	$ 2.00
CURSO DE FRANCES, por Gutenberg Lagos	$ 1.60
LOS VERBOS IRREGULARES FRANCESES	$ 0.80
GRAMATICA FRANCESA de Reyé y Varela	$ 2.50
CHRESTOMATHIE FRANCAISE, de Zapata Lillo	$ 8.50
LE PETIT FRANCAIS, por Julio Saavedra. (Texto para la enseñanza del francés en 1.o y 2.o año de hds., recién publicado)	$ 1.80
FIRST ENGLISH BOOK, por Raúl Ramírez. (Texto para 1.er año de inglés, recién publicado)	$ 2.50
ANTOLOGIA INGLESA, por Raúl Ramírez. (Texto para V año, recién publicado)	$ 4 50
ANTOLOGIA INGLESA, 2.o tomo, por Raúl Ramírez. (Texto para VI año, recién publicado)	$ 5.00
LENGUA ALEMANA, por Evering (2 tomos)	
LA VIDA ES SUEÑO, El Alcalde de Zalamea, El Mejor Alcalde, El Rey, La Estrella de Sevilla, y otras obras clásicas publicadas por el prof. Eliodoro Flores, c|u.	$ 1.00
HISTORIA DE LA LITERATURA ESPAÑOLA, de Merimée	$ 1.00
LITERATURA CHILENA, por Samuel A. Lillo. (Texto para VI año de humanidades)	$ 3.50
LITERATURA COLONIAL, por Domingo Amunátegui S.	$ 2.50
HISTORIA DE CHILE, por Luis Galdames	$ 5.00
HISTORIA DE CHILE, según programas de enseñanza primaria, por Orfilia Lagunas (5 tomos)	
GEOGRAFIA FISICA, de Ismael Gajardo	$ 5.00
GEOGRAFIA FISICA, de González Rocuant	$ 2,00
GEOGRAFIA DE CHILE, por Juan N. Meneses. (Texto para enseñanza secundaria)	$ 3.50
ARITMETICA COMERCIAL, por id.	$ 5.00
TABLAS DE CAMBIO, por id.	$ 15.00
BOTANICA 1.er año y **ZOOLOGIA** 1.er año, por Carlos Silva Figueroa, primeros tomos de la serie de textos de ciencias naturales que el autor está publicando, c|u.	$ 2.00
FISICA EXPERIMENTAL de Ziegler y Gostling (2 tomos)	
QUIMICA INORGANICA, por Berendique y Donoso (3 tomos)	
QUIMICA ORGANICA, por Burr. (Texto para VI año de Hdes. recién publicado)	$ 3.50
APUNTES DE QUIMICA, por Gutenberg Lagos	$ 1.60
MECANICA IV año. por Berendique y Melo (Texto de física para IV año de humanidades).	$ 4.00
INSTRUCCION CIVICA, por Alcayaga y Flores	$ 4.50
DERECHOS Y DEBERES, por Echeverría Cazotte. (Texto de instrucción cívica para V año)	$ 2.50
LIBROS DE CANTO, por Parraguéz, para preparatoria y humanidades. Cada cuaderno	$ 1.00
ELEMENTOS DE DIBUJO LINEAL, por Troncoso P.	$ 5.00
HISTORIA DE LA PEDAGOGIA CHILENA, por Muñoz Hermosilla. (Unico texto en Chile que contiene estas materias de capital importancia para las Escuelas Normales)	$ 3.00
HISTORIA DE LA MUSICA, por Parraguez	$ 2.00
METODOLOGIA DEL CANTO, por Parraguez	$ 1.00
CANCIONERO DEL SCOUT, por Parraguez	$ 1.00

En la LIBRERIA "MINERVA", Ahumada 39 y 43, se encuentran todos los demás textos, los cuadernos y otros útiles que necesitan los alumnos.
De provincias pueden hacerse directamente los pedidos a la LIBRERIA "MINERVA", en pequeñas y grandes partidas.
Se atienden especialmente y sin ningún recargo los pedidos que por carta hagan los alumnos, acompañando su valor por giros o letras. Pídase el "Catálogo de textos".
De regalo a los compradores se da el precioso y educativo "ALMANAQUE ESCOLAR MINERVA".
La correspondencia diríjase a: **M. GUZMAN MATURANA**, Santiago, Casilla 1419.

N., Normandia, M. Pérez; Campoamor, E. Escobar; Darwin, R. Flores; Amurat, A. Silva; Cachiyuyo, J. F. Bernal; La Victoire, R. Díaz; Donnetta, H. Ramírez; Titanic, J. Osorio.

HIPODROMO CHILE

Las carreras de la mañana

Apreciaciones y pronósticos

Con un programa por todos conceptos interesente, se realizará en la mañana de hoy, la reunión de carreras en el hipódromo de La Palma.

La mañana comienza con el Premio Luzbel, 1.a serie, donde nuestro candidato es Indian Chieff, no obstante el hecho de cargar el top weight.

En los puestos a continuación, recomendaremos a Chulinga porque está buena y a My Friend, que ha venido haciéndose presente en el marcador.

La segunda carrera, sobre 600 metros, reservada a productos de dos años, es todo lo difícil que puede creerse; pues la naturaleza misma de la prueba, indica que no hay seguridad alguna para fundar el pronóstico, porque cualquiera puede ganar. Nuestros preferidos son: Ahué, Don Chimba y Alianza, en el orden anotado.

Los 900 metros de la carrera siguiente, prometen una llegada muy estrecha y emocionante, por las condiciones de peso en que han quedado los diversos competidores, circunstancia que dificulta más de lo acostumbrado la elección del ganador. En esta emergencia, recomendamos a Fionía, que se ha manifestado buena en sus aprontes y a Paladín y Recompensa para los placées.

Rolandito y Romanones, serán los encargados de dividir la opinión, en la cuarta prueba del programa, premio Luzbel, 2.a serie. De ambos, damos nuestro voto para ganador al hijo de Alcázar. En el segundo y tercer puesto respectivamente, nombraremos a: Radium y Rolandito.

En el Premio Le Voleur, 1.a serie, sobre un tiro de 1,200 metros, nos seduce para el puesto de honor, Daring, que si ya ha alcanzado sus formas, debe dar cuenta fácilmente de sus demás rivales. Escoria, que atraviesa por período extraordinario, es nuestra carta, señalándolo para los otros lugares de la tabla a Daring y Oregón.

Pone término a la reunión la 2.a serie del premio anterior, carrera en que el número y calidad de los contendores, se presta admirablemente para el desquite. Como la prueba presenta los caracteres de una verdadera lotería, hemos echado el pronóstico a la suerte, arrojándonos el escrutinio el siguiente resultado: Galia, Retozona y Bobina, en el orden de precedencia apuntado.

Competidores y probables montas para las carreras de la mañana

Primera carrera: Indian Chief, C. Pombet; Socio, L. A. Orellana; Edris, A. Torres; Mayreno, A. Guerra; Chulinga, A. Ataniel; Macacho, A. Villagra; My Friend, L. Soto A.; Nail, N. N.; Desgraciado, M. Vergara; Combatito, L. Riquelme; Platina, O. Montenegro; Spider, L. A. Pérez.

Segunda carrera: Willibrodo, M. Soto A.; Gil Blas, O. Orellana; Calchón, L. A. Soto; Olivar, C. Pombet; Catilina, no corre; Ahuí, N. N.; Chilihue, M. Vergara; Cefó, A. Guerra; Don Chimba, L. Araya; Brumita, J. Montaner; Uranie, Daniel 2.o López; Téruca, A. Ataniel; Alianza, L. A. Orellana.

Tercera carrera: Plumilla, C. Pombet; Batignolles, A. Torres; Costanera, E. Canales; Fraisy, N. N.; Recompensa, M. Soto A.; Mandita, M. Vergara; Fionía, L. A. Orellana; Paladín, Daniel 2.o López; Franqueza, P. Orellana; Temible, J. Pinto.

Cuarta carrera: Viana, C. Pombet; Chilca, A. Villagra; Bruja, P. P. Cancino; Radium, U. Núñez; Pérfido, L. Araya; Romanones, L. A. Orellana; Rolandito, J. Arluziaga; Girl, J. Montaner; Pasatiempo, A. Pérez.

Quinta carrera: Escoria, P. P. Cancino; Regata, C. Pombet; Daring, L. A. Orellana; Ivy White, A. Villagra; Lag, A. Ataniel; Rasqueta, J. Baeza; Hiawatha, L. H. Fuentes; Vitela, J. Pinto; Oregón, M. Soto A.; Scotch Laddie, M. Vergara; Alaska, O. Montenegro; Air, Daniel 2.o López.

Sexta carrera: Viajero, O. Orellana; Mrs. Yoe, U. Núñez; Galia, J. Vergara; Romancienne, C. Pombet; Fraisy, P. P. Cancino; Retozona, L. A. Orellana; Couturiere, N. N.; Bobina, M. Vergara; Estrella Polar, L. A. Pérez; Practicanta, L. H. Fuentes; Diáfana, J. Montaner; Caupolicán, Daniel 2.o López.

CLINICA DENTAL
DEL
Dr. Valenzuela Basterrica
Cinco dentistas especialistas. Cirugía de la cara y enfermedades de origen dentario. Trabajos rápidos, 8 a 12 y 2 a 7 P. M.
HUERFANOS 1616. — TELEFONO 1642
9-D

VINOS
Tarapacá
Zavala
Los
mejores.
Pruébelos
y se
convencerá

PRONOSTICOS DE LA PRENSA

Posición de los diarios y revistas en sus pronósticos para la actual temporada de carreras en Viña del Mar

	G.	P.
1 El Mercurio (Valp.)	29	104
2 El Eco Sportivo	24	104
3 Deutsche Zeitung	24	99
4 El Derby	23	111
5 La Unión (Concep.)	21	100
6 Las Ultimas Noticias	21	98
7 La Unión (Valp.)	21	98
8 El Diario Ilustrado	20	117
9 Mustafá	20	98
10 La Patria de los A.	19	95
11 El Heraldo	19	91
12 La Nación	18	108
13 El Mercurio (Sant.)	18	101
14 El Tiempo Nuevo	18	88
15 El Chileno (Valp.)	17	99
16 El Brujo del Turf	16	104
17 La Patrie	16	91
18 La Semana Cinemat.	15	101
19 Zig-Zag	15	88
20 Yo sé todo	15	82
21 La Unión (Sant.)	14	78

La posición para el Hipódromo Chile es la siguiente:

	G.	P.
1 La Unión	59	271
2 El Mercurio	57	287
3 El Diario Ilustrado	55	279
4 El Derby	55	268
5 La Patria de los Al.	53	279
6 El Brujo del Turf	50	279
7 Las Ultimas Noticias	48	268
8 La Nación	46	271
9 Yo sé todo	43	276
10 Deutsche Zeitung	42	235
11 El Eco Sportivo	35	219

NOTICIAS DIVERSAS

Priorato. — Probablemente no corra en la 8.a carrera de esta tarde, pues, hasta anoche, su preparador no había comprometido jockey para conducirlo.

Mincrito y Goda. — No tomarán parte en la tercera carrera, reservada a productos de dos años.

Indiano. — Este hijo de Etolo ha pasado a cuidarse al corral que dirige el entraineur Ramón Silva.

Limache. — El Miércoles fué embarcado para el Perú este hijo de Barsac, que, como se sabe, fué adquirido en 400 libras esterlinas. Va al cuidado de Enrique Ramos.

Francisco Muñoz. — Este profesional se ha dirigido a Antofagasta.

Pista.— Según comunicación de nuestro corresponsal en la cancha, la pista estará pesada esta tarde.

VIÑA
CONCHA y TORO
Obsequiará a sus clientes con un
SORTEO DE 25,000 PESOS
que se efectuará ante notario el
6 de Septiembre de 1919
Distribuído en la siguiente forma:

1 GRAN PREMIO de	$ 10,000
3 premios de $ 1,000	3,000
10 premios de $ 500	5,000
20 premios de $ 200	4,000
30 premios de $ 100	3,000
64 premios	$ 25000

Por cada CUARENTA PESOS de compra se regalará un número.
Los vales se canjean en la Oficina:
MONEDA N.o 1030
y en la Bodega:
MANUEL RODRIGUEZ 42

HIPODROMO CHILE : 12.as CARRERAS DE VERANO

Domingo 16 de Marzo de 1919

PRIMERA CARRERA A LAS 9.00.—Premio LUZBEL.—1.a serie. —Para hacks y mampatos.—Inscripción: $ 15.—Premios: $ 800 al 1.o y 10 0al 2.o— Distancia: 1,500 metros.

PREPARADOR	DUEÑO	NOMBRES	PESO	EDAD		PADRE	MADRE	TRAJE DEL JINETE
V. Jofré	R. Moreno	1 **Indian Chieff**	58	6	1/2	Bell Royal	Sin anteced.	Amarilla gran list. am. G. negra
Propietario	C. A. Gómez	2 **Socio**	55	4	7/8	Orwin	Bohemia	Verde M. blancas, G. verde
J. F. Valenzuela	O. Willembrick	3 **Edris**	53	4	15/16	Lauderdale	Ping Pong	Naranja, M. naranja, G. colorada
A. Aguilera	E. Segura	4 **Mayreno**	50	4	1/2	Londres	Sin anteced.	Lacre cruzado, M. verdes, G. verde
A. Rodríguez	C. Rodríguez C.	5 **Chulinga**	49	6	7/8	Prin. Florizel	Chula	Rosado, M. rosadas. G. rosada
M. Collao	F. Bravo G.	6 **Macacho**	48	4	7/8	Pick me up	Troica	Blanco, M. negras, G. granate
G. Avila	V. M. Toledo	7 **My Friend**	48	5	1/2	Jou Jou	Sin anteced.	Azul, M. verdes, G. lacre
D. Velásquez	H. López	8 **Nail**	47	3	3/4	Viraró	Quitz	Rosa seca, M. turquesa, G. turq.
Propietario	E. Saa	9 **Desgraciado**	45	6	1/2	Bell Royal	Sin anteced.	Verde, M. crema, G. colorada
M. Collao	M. Araya	10 **Combatito**	45	3	3/4	Orwin	Picarona	Lacre cr. am. M. am., G. lacre
Propietario	J. Donati	11 **Platina**	42	3	1/2	Le Roi d'Is	Sin anteced.	Rosado y negro en ruedas
J. A. Sánchez	P. Leival	12 **Spider**	42	4	1/2	Le Rapel	Sin anteced.	Lacre, M. blancas, G. lacre

SEGUNDA CARRERA A LAS 9 25Premio LI.—Para productos de 2 años no ganadores.— Peso: 54 kilos.—Descargo de 1 kilo a perdedores por carrera perdida.—Inscripción: $ 15.—Premios: $ 800 al 1.o y 100 al 2.o—Distancia: 600 metros.

PREPARADOR	DUEÑO	NOMBRES	PESO	EDAD		PADRE	MADRE	TRAJE DEL JINETE
J. Molina	M. Troncoso	1 **Willibrodo**	54	2	7/8	Le Roi d'Is	Juguetona	Azul, M. lacres, G. oro
M. Pérez	Parsifal	2 **Gil Blas**	54	2	F	Lauderdale	Amy II	Lila y paja a cuadros, G. negra
I. Espinisa	La Paz	3 **Calchón**	53	2	1/2	Alanés	Chilena	Celeste, M. celestes, br. n. G. neg.
S. González	Chacabuco	4 **Olivar**	52	2	3/4	Rolando	Holanda	Colorado, M. azules, G. blanca
F. 2.o García	M. Henríquez	5 **Catilina**	52	2	F	Constant	Drapper	C. de v. y oro en r., M. oro, G. oro
R. Pastene	M. A. Benavente	6 **Ahuí**	52	2	F	Longchamps	Lolita	Azul turqueza, M. oro, G. blanca
A. Aguilera	A. Huidobro	7 **Chiñihue**	52	2	F	Oregón	Minelle	Verde cr. nar. M. verdes, G. naa.
J. R. Vielma	D. de la Sotta	8 **Cefo**	52	2	1/2	Capeador	Chilena	Solf. y v. p. m., M. solf. G. verde
M. Collao	M. Araya	9 **Don Chimba**	51	2	3/4	Constant	Picarona	Lacre c. am. M. amarillas, G. lac.
M. Escobar	D. Peñafiel	10 **Brumita**	51	2	3/4	Lovelace	Barricada	Blanco cruz turqueza, G. azul
D. López	S. Urrutia	11 **Uranie**	50	2	F	Olascoaga	Friandise	Azul y blanco listado, G. lacre
V. Jofré	R. Demarche	12 **Tiruca**	49	2	F	Brulesco	Bellaria	Mor. y b. en r. M. lacres, G. lacre
R. Soto	S. Ahues	13 **Alianza II**	48	2	F	Obrizo	Eda Rewes	Celeste y blanco p. m., G. lacre

TERCERA CARRERA A LAS 9.50 —Premio LAGARTO.—Omnium Handicap.—Inscripción: $ 20.—Premios: $ 1,000 al 1.o y 200 al 2.o—Distancia: 90 metros

PREPARADOR	DUEÑO	NOMBRES	PESO	EDAD		PADRE	MADRE	TRAJE DEL JINETE
S. González	Liguria	1 **Plumilla**	63	4	F	Billy Boy	Instant	Lacre, M. lacres, G. verde
J. F. Valenzuela	San Marcial	2 **Batignolles**	60	7	3/4	Mauser	Viyella	Rosada, M. blancas, G. rosada
M. Maldonado	F. Villa	3 **Costanera**	57	2	23/32	Constant	Meva	Amarilla, M. am. y lac. G. lacre
H. Pérez	G. Scott	4 **Fraisy**	56	5	F	Almendro	Chancellerie	Amarilla, M. lacres, G. amarilla
J. Molina	M. Troncoso	5 **Recompensa**	54	6	1/2	Royal Flight	Sin anteced.	Azul, M. lacres, G. oro
R. Ramírez	J. Ibáñez	6 **Mandita**	50	5	1/2	Alanés	Sin anteced.	Gris peorla, M. gris perla, G. lacre
M. Collao	S. Castillo	7 **Fionía**	47	6	3/4	Fío	Indígena	Azul y am. M. amarillas, G. am.
E. Pérez	White and Gold	8 **Paladín**	43	5	F	L'Aiglon	Valemont	Blanco, M. oro, G. oro
M. Pérez	Popeta	9 **Franqueza**	42	3	F	Lauderdale	Bluff	Morado, M. blancas, G. blanca
A. Zúñiga	H. Godoy	10 **Temible**	40	4	1/2	Miserable	Sin ainteced.	Blanco cue. v. col. puñ. v., G. col

CUARTA CARRERA A LAS 10.15.—Premio LUZBEL.—2.a serie. —Handicap.—Para hacks. — Inscripción: $ 15.—Premios: $ 800 al 1.o y 100 al 2.o—Distancia: 1,500 metros.

PREPARADOR	DUEÑO	NOMBRES	PESO	EDAD		PADRE	MADRE	TRAJE DEL JINETE
S. González	Liguria	1 **Viana**	60	3	F	L'iglon	Silesia	Lacre, M. lacres, G. verde
M. Collao	C. Rodríguez	2 **Chilca**	56	4	15/16	Celso	Coralia B.	Verde, M. rosadas, G. rosada
E. Muñoz	J. La Paz	3 **Bruja**	55	4	3/4	Le Roi d'Is	Dormida	Celeste, M. celeste, G. rosada
O. Fuenzalida	U. Verdugo	4 **Radium**	54	6	1/2	Ermete Nov.	Chilena	Verde est. ros. M. verdes. G. ros
C. Ruz	L. Araya	5 **Pérfido**	53	3	1/2	Le Rapel	Sin anteced.	Lacre, M. moradas, G. morada
R. Amaro	A. Guzmán	6 **Romanones**	53	3	127/128	Alcázar	Tiara II	Acero al. lac. M. acero, G. lacre
Propietario	M. Vargas	7 **Rolandito**	52	4	3/4	Rolando	Raining	Granate cruz amarilla, G. granate
A. González	P. Etchepare	8 **Girl**	50	3	1/2	Altanero	Sin anteced.	Negro, M. turquesa, G. turquesa
Propietario	C. A. Gómez	9 **Pasatiempo**	47	4	3/4	Miserable	Lagartija II	Verde, M. blancas, G. verde

QUINTA CARRERA A LAS 10.40. —Premio LE VOLEUR.—1.a serie.—Omnium Handicap.— Inscripción: $ 20.—Premios: $ 1,000 al 1.o y 200 al 2.o—Distancia: 1,200 metros.

PREPARADOR	DUEÑO	NOMBRES	PESO	EDAD		PADRE	MADRE	TRAJE DEL JINETE
F. Rojas	F. C. Prain	1 **Escoria**	58	4	F	Jacks Green	Bes Girl	Oro viejo, M. negras, G. blanca
S. González	G. de la Cerda	2 **Regata**	57	5	3/4	Royal Flight	Inesita	Ver. 1 bl. en r., M. verdes G. am.
S. Silva	Suc. M Barrientos	3 **Daring**	56	5	1/2	Alanés	Sin anteced.	Rosa seca lun. y an. azules, G. azul
M. Collao	R. Guzmán	4 **Ivy White**	55	6	15/16	Defensor	Lady White	Amarilla, M. oro, G. oro
V. Jofré	F. Torres	5 **Lag**	54	3	7/8	Alanés	Sfax	Azul, M. azul y bl. en r., G. azul
E. Muñoz	L. Falcón	6 **Rasqueta**	54	6	7/8	Royal Flight	Euskara	Bl. azul y l. M. bl. y azul, G. azul
C. Fuentes	A. nwandter	7 **Hiawatha**	53	6	63/64	Pirapó	Nanná	Negra, M. verdes, G. verde
Propietario	A. Ramenzoni	8 **Vitela**	52	6	F	L'Aiglon	Amica	Caqui, M. moradas, G. morada
J. Molina	M. Troncoso	9 **Oregón**	49	3	1/2	Oidor	Sin anteced.	Azul, M. lacres, G. oro
M. Collao	M. Araya.	10 **Scotch Laddie**	44	6	23/32	Celso	usonia	Lacre, cr. am. M. am. G. lacre
A. Aguilera	E. Segura	11 **Alaska**	44	4	F	Hasard	Pierre qui v.	Lacre cr. M. verdes, G. verde
C. Fuentes	T. Aubert	12 **Air**	42	3	F	Viraró	Olesa	Blanco y celeste listado, G. lacre

SEXTA CARRERA A LAS 11.05.—Premio LE VOLEUR.—2.a serie.—Omnium Handicap.—Inscripción: $ 20.—Premios: $ 1,00 al 1.o y 200 al 2.o—Distancia: 1,200 metros.

PREPARADOR	DUEÑO	NOMBRES	PESO	EDAD		PADRE	MADRE	TRAJE DEL JINETE
M. Pérez	R. Riofrío	1 **Viajero**	60	5	F	Fío	Viajera	Turquesa, M. turquesa, G. turq.
Propietario	A. Vargas	2 **Mrs. Joe**	59	5	F	Le Samaritain	Buena Suerte	Azul costuras oro, G. oro
J. J. Munita	L. Pérez R.	3 **Galia**	58	5	F	Lord Bobs	Canadá II	Granate, M. granates, G. verde
S. González	Liguria	4 **Romancienne**	56	4	31/32	Rolando	Bella Lola	Lacre, M. lacres, G. verde
M. Pérez	G. Scott	5 **Fraisy**	54	5	F	Almendro	Chancellerie	Amarilla, M. lacres, G. amarilla
A. Zúñiga	Indígena	6 **Retozona**	53	5	1/2	Royal Flight	Sin anteced.	Morado, M. moradas, G. oro
J. Méndez	Great Seven	7 **Couturiere**	51	4	15/16	Burlesco	Myrtha	Azul eléc. lun. lacres, G. lacre
S. Silva	Film	8 **Bobina**	50	4	F	Jou Jou	Sabandija	Blanco y negro a cuadros, G. lacre
M. Collao	S. Muñoz	9 **Estrella Polar**	49	4	3/4	L'Aiglon	La Prenda	Azul marino, lun. cel. G. azul
Propietario	C. Fuentes	10 **Practicanta**	48	4	1/2	Posseur	Sin anteced.	Salmón, lun. negros, G. azul mar.
D. López	A. Astete	11 **Diáfana**	47	5	F	Eclair II	Ormodia	Blanco cruz violeta, G. violeta
G. Avila	V. M. Toledo	12 **Caupolicán IV**	45	5	F	Oviedo	Realidad	Azul, M. verdes, G. lacre

PRONOSTICOS

DIARIOS Y REVISTAS	1.a carrera	2.a carrera	3.a carrera	4.a carrera	5.a carrera	6.a carrera
LA NACION	Indian Chieff Chulinga My Friend	Ahuí Don Chimba Alianza II	Fionía Paladín Recompensa	Romanones Radium Rolandito	Escoria Daring Oregón	Galia Retozona Bobina
EL ECO SPORTIVO	Socio Macacho Chulinga	Alianza II Ahuí Don Chimba	Recompensa Costanera Fionía	Bruja Pérfido Chilca	Ivy White Rasqueta Oregón	Galia Bobina Estrella Polar
DEUTSCHE ZEITUNG	Indian Chieff My Friend Socio	Alianza II Ahuí Don Chimba	Fionía Recompensa Costanera	Bruja Rolandito Pérfido	Lag Oregón Escoria	Viajero Galia Bobina
EL TIEMPO NUEVO	Nail Indian Chieff Socio	Ahuí Don Chimba Alianza	Fraisy Mandita Costanera	Viana Radium Chilca	Oregón Regata Rasqueta	Mrs. Joe Retozona Estrella Polar
EL DERBY	Indian Chieff Socio Chulinga	Alianza II Calchón Don Chimba	Recompensa Plumilla Costanera	Viana Bruja Girl	Ivy White Rasqueta Vitela	Mrs. Joe Fraisy Couturiere
EL BRUJO DEL TURF	Chulinga Socio My Friend	Alianz II Calchón Ahuí	Plumilla Costanera Recompensa	Viana Rolandito Pérfido	Daring Lag Ivy White	Retozona Galia Mrs. Joe
LAS ULTIMAS NOTICIAS	Chulinga Socio Indian Chieff	Ahuí Alianza II Calchón	Recompensa Fraisy Franqueza	Pérfido Rolandito Bruja	Daring Rasqueta Lag	Mrs. Joe Galia Romanciennes

DEPORTES

ATLETISMO

EL TERCER CAMPEONATO SUR-AMERICANO.— Orden de los concursos.—Las autoridades de la Federación Atlética del Uruguay, han recibido una nota de la Asociación de Sports Atlético de Chile, en la que solicitan algunas modificaciones al programa preparado.

La entidad chilena formula el siguiente programa:

Abril 11. Por la mañana: series de los 100 metros, series de los 110 metros con barreras y salto largo sin impulso; de tarde: series de los 400 metros llanos, salto alto con impulso; series de 200 metros llanos, lanzamiento de la bala y series de los 400 metros con barrera.

Día 12.—De mañana: salto alto sin impulso, series de los 200 metros con barreras, lanzamiento del dardo y salto largo con impulso; por la tarde: final de los 800 metros, lanzamiento del martillo y final de los cuatrocientos metros con vallas.

Día 13.—Por la mañana: final de los 400 metros llanos, lanzamiento del disco, 1,500 metros llanos, final de los 200 metros llanos; de tarde, 14 y 30: 10,000 metros, salto con garrocha, final de los 100 metros, final de los 200 metros con barrera y carrera de postas.

EL TORNEO DE SELECCION.—La Asociación Atlética de Santiago pone en conocimiento de los clubs afiliados, que las inscripciones del torneo eliminatorio para el próximo campeonato sur-americano, sólo se recibirán hasta las 18 horas de hoy en Santo Domingo 1219.

SANTIAGO ATLETICO.—Se pone en conocimiento de los socios de este club que deseen tomar parte en la eliminatoria del 23 de los corrientes que las inscripciones se cierran impostergablemente hoy, a las 18 horas y no se admitirá ninguna inscripción después de esta hora. El secretario atenderá durante el día de hoy y hasta la hora indicada en la secretaría, San Diego 185.

INTERNADO ATLETICO.—Los socios de esta institución que deseen participar en el torneo eliminatorio del Domingo próximo, deberán pasar hoy a Santo Domingo 3535, antes de las 12 horas, a firmar los formularios respectivos.

CLUB ATLETICO CENTENARIO.—En junta general celebrada con fecha 12 de los corrientes se eligió el siguiente directorio, que regirá los destinos de la institución durante el presente año de 1919:

Presidente honorario, señor don Leopoldo Falconi M.

Vice-presidente honorario, señor don Luis Mandujano T.

Presidente efectivo, señor don Pablo Ainzúa.

Vice presidente, señor don Francisco González.

Secretario, señor don Humberto Piagneri.

Pro-secretario, señor don Rodolfo Meneses.

Tesorero, señor don Miguel Concha.

Sub-tesorero, señor don Luis Román.

Directores, señores Eduardo Díaz y Manuel Ayala.

Director sección box, señor don Daniel 2.o Sáez.

Director sección atletismo, señor Jorge Rodríguez.

MUERTE DE DOS FAMOSOS SPRINTERS.—Sur Africa ha sufrido terriblemente a través de la guerra, pero sobre todo ha sufrido más por los reveses de la plaga de influenza, la cual ha llevado a miles de personas, blancas y negras.

Muchos notables sportsmen han fallecido, incluyendo dos de los más reputados sprinters de la colonia imperial.

E. J. Duffy, quien fué a Inglaterra por los campeonatos y juegos olímpicos en 1908, como el primer escogido de la S. A. A. A.

Aunque manifestó estar restablecido, de la epidemia, en una visita a Capetown, tuvo una recaída a su vuelta a Johannesburg, donde murió.

De Port Elizabeth vino la noticia que Reuben Porey, el alto sprinter, quien estuvo con nosotros en 1912 para el campeonato de la A. A. A. ha muerto por la misma causa.

Fué singular que en Europa ningún hombre le hizo justicia. Duffy no pudo ser comparado con R. E. Walker, quien ha sido oficialmente examinado, pero ganó el Olímpico "sprit".

G. H. Patching fué mucho más ágil que Povey, quien fué muy descuidado.

FOOTBALL

LA PRESIDENCIA DE LA ASOCIACION ARGENTINA DE FOOTBALL.—La Asociación Argentina de Football, en la asamblea general ordinaria efectuada el Viernes último, eligió para presidente de la misma al distinguido deportista doctor Ricardo J. Aldao.

La proclamación fué hecha por unanimidad, lo que prueba que los señores delegados han sabido interpretar los sentimientos de todos los buenos aficionados, que ven en el doctor Aldao una garantía para la buena marcha del football en el país vecino.

Por nuestra parte, también nos congratulamos, desde que, además del deportista correcto, asume la presidencia de la Asociación Argentina un sincero amigo de Chile, que ha de contribuir al mantenimiento de las buenas relaciones que siempre hemos tenido con los footballers argentinos.

Al ilustre y distinguido deportista amigo nuestros parabienes.

GATH Y CHAVES I c. MARRUECOS I.—Hoy Domingo, a las 15 horas, se llevará a efecto en Marruecos el amistoso concertado entre estas instituciones deportivas.

El encuentro promete ser de interés dada en la calidad de los jugadores que en ella tomarán parte.

Intervendrán los siguientes cuadros:

Gath y Chaves: C. Pino, G. Ugarte, H. Norambuena, J. Raggio, E. Teuche, M. Silva. H. Mutis, González, L. Moya, D. González y H. Veves.

Marruecos: Orellana, Flores, Caztez, ortés, Morales, Pino, Tapia, Beas, León, Miranda y Cortés.

Los jugadores del equipo de la capital partirán de la Estación Alameda, por tren de 12.30 horas.

UNION CHILENA I c. MAESTRANZA ATLETICO I. — Los amistosos concertados para el mes de Marzo nos permitirán apreciar el contingente que cada club presentará a defender sus colores en la temporada que se iniciará dentro de poco.

Para el día de hoy hay anunciadas varias partidas de interés.

Una de ellas es la concertada entre los primeros equipos de los clubs Unión Chilena y Maestranza Atlético que se efectuará en la cancha de este último, situada en San Eugenio, final de la calle Exposición.

Gimnástico c. Santiago.— En la cancha que posee este último en la Avenida Panteón, se medirán en la tarde de hoy los primeros y segundos equipos de estas instituciones.

El encuentro entre los segundos cuadros se iniciará a las 14 1|2 horas y el partido entre los primeros a las 16 horas.

INGRESARA A LA ASOCIACION DE SANTIAGO.— A esta Asociación acordó ingresar el Tucapel F. C., en la sesión celebrada el 13 del presente.

TUCAPEL F. C.— Se ruega a los socios de esta institución pasar por la secretaría, Teatinos 68, a firmar los formularios de la Asociación de Football de antiago, a la brevedad posible.

LIGA METROPOLITANA DE DEPORTES.— Según se nos informa son ya muchos los clubs que han acordado afiliarse a esta Liga; algunos de ellos cuentan con cuadros de reconocida potencia.

CASA COSTOYA c. ZENTENO. — Hoy Domingo se levará a efecto un amistoso entre los primeros equipos de estos clubs, en la cancha del Zenteno F. C., Parque Cousiño, a las 9 horas.

LA FIESTA DEL LIVERPOOL F. C.— Hoy a las 10 horas ne los salones del Centro Palma y Hogar, Recoleta esquina Domínica, se llevará a efecto la sesión solemne que ha preparado esta institución en honor del nuevo directorio.

A las 13 horas se efectuará igualmente la matinée social que ha organizado en homenaje del directorio, que termina hoy sus funciones.

Esta matinée se llevará a efecto en Bezanilla 1544.

LIGA BANCARIA DE FOOTBALL.— Esta corporacin celebrará junta general de delegados mañana Lunes a las 19 horas en los salones de "El Diario Ilustrado".

El objeto de la reunión será para elegir el directorio que regirá los destinos de la institución durante el presente año y para tratar otros asuntos de suma importancia que requieren una pronta solución. Se nos pide encarecer la asistencia y la puntualidad en la hora.

IRIS SPORTING I c. MAGALLANES I.--Hoy, a las 16 horas, se llevará a efecto el amistoso concertado entre los primeros cuadros de estos clubs en la cancha de la Liga Metropolitana, situada en la Avenida del Seminario.

INDEPENDENCIA INFANTIL 1.o y 2.o v. ALIADO INFANTIL 1.o y 2.o—Hoy se jugarán estos amistosos en la cancha de la Liga Metropolitana, a las 9 y 10 horas respectivamente.

LOS CARRERAS I v. ESPERANTO I.—Hoy, a las 17 horas se jugará en la cancha de Los Carreras el amistoso concertado entre los primeros equipos de estas instituciones.

DEFENSORES DE CHILE F. C. v. ANGAMOS F. C.—Hoy Domingo, a las 10 horas se llevará a efecto el amistoso concertado entre los primeros equipos de estos clubs en la cancha que posee el primero de los nombrados.

WEIR SCOTT F. C. c. LUIS ACEVEDO F. C.—Hoy Domingo se llevará a efecto en Graneros el amistoso concertado entre los primeros y segundos equipos de los clubs Weir Scott de Graneros y Luis Acevedo de San Bernardo.

Los jugadores del Luis Acevedo F. C. partirán de San Bernardo por el tren de las 12 horas.

U. SAN EUGENIO INFANTIL F. C.—Este clubs mantendrá abiertos sus registros durante el presente mes en Bascuñán Guerrero 2044.

ELEUTERIO RAMIREZ F. C. — Los socios de este clubs practicarán hoy a las 15 horas (3 P. M.) en la cancha que posee el Sportverein en Los Leones.

ASOCIACION DE FOOTBALL DE SANTIAGO.—Las inscripciones continúan recibiéndose, de 10 a 12 y de 14 a 18 horas en Santo Domingo 1223.

CON TRES EQUIPOS.—El Arco Iris, según nos lo ha declarado su presidente, señor Silverio Salinas, se inscribirá con tres equipos en la Asociación Santiago.

LIGA NACIONAL DE FOOTBALL. --Partida oficial que se jugará hoy: San Eugenio I contra Coquimbo I; cancha Liga Metropolitana; hora, 17; árbitro, señor Francisco Jiménez.

Directores de turno: señores Fanta y Escobar.

SMALL STAR v. BRITANIA.—Se medirán los primeros cuadros de estos clubs a las 16 horas de hoy en la cancha Santa Filomena 159. Los segundos equipos jugarán a las 14 horas.

UNION SAN EUGENIO I con COQUIMBO I.—Hoy, a las 17 horas se jugará en la cancha de la Liga Metropolitana este partido final de la competencia extraordinaria que se realiza en la Liga Nacional.

Es de esperar que este encuentro resultará del mjs alto interés, pues los cuadros competidores se han preparado para adjudicarse el puesto de honor.

Por lo demás, contribuirá a dar mayor atractivo a la reunión un preliminar de primera categoría entre los primeros cuadros de los clubs Magallanes e Iris Sporting Club.

El valor de la entrada a cancha será de sesenta centavos por persona.

SANTOS DUMONT I v. INTER. I DE RANCAGUA.—Hoy, a las 14 horas y en la cancha del Uruguay, Carmen esquina de Ñuble, se llevará a efecto esta interesante partida.

MILAN STAR DE PEÑAFLOR v. GOLD CROSS F. C.—A las 15 horas se jugará en el vecino pueblo de Peñaflor estte amistoso.

Servirá de referee el antiguo y excelente ex-jugador del Santiago National señor Adán Lamble.

SANTIAGO RANGERS F. C. v. MAGALLANES II.—Hoy se llevará a efecto este amistoso en la cancha de la Metropolitana, a las 14 horas.

Servirá de preliminar de los encuentros Magallanes I versus Iris Sporting I y Coquimbo versus Unión San Eugenio.

MAGALLANES I con IRIS SPORTING CLUB I.—Hoy, a las 15 horas se tjugará este amistoso en la cancha de la Liga Metropolitana, Avenida Seminario, couo preliminar del final de la Liga Nacional.

Dados los contingentes que forman los dos equipos la partida promete tener faces de interés.

En la misma cancha, a las 17 horas, se efectuará el encuentro final de la Liga Nacional entre los clubs Coquimbo versus Unión San Eugenio.

La entrada a la cancha importará 60 centavos para los espectadores.

ASOCIACION DE FOOTBALL JOSE ARRIETA.—Siguen recibiéndose las inscripciones para la competencia de la presente temporada, las que se cierran el 31 de Marzo y constan de las siguientes series:

Primera serie, inscripción $ 5, para clubs de Ñuñoa.

Primera serie libre, inscripción, $ 5, para clubs de las comunas de Ñuñoa, Providencia y San Miguel.

Segunda serie libre, inscripción, $ 5, para clubs de las comunas de Ñuñoa, Providencia y San Miguel.

Las inscripciones se reciben en la Avenida Italia 1741, donde se darán toda clase de datos y se proporcionarán los formularios para las firmas de los jugadores.

Han solicitado la inscripción en la Asociación los clubs Primavera y Guindos.

LIGA METROPOLITANA DE DEPORTES.—Mañana, a las 18.30 se reunirá en la secretaría el comité de recreo. Se recomienda la asistencia a los señores Alfredo Betteley, Luis A. Díaz, Roberto de la Maza, Enrique Seidedos y Francisco Jiménez.

—Las inscripciones siguen recibiéndose en la secretaría, de 18 a 19 horas.

—Las solicitudes para ocupar la cancha oficial y los campos de sports deberán hacerse en la secretaría de la Liga.

EXCURSIONISMO

EXCURSIONISTAS Y ANDINOS.— División que debe terminar.—Hace poco, el 12 de Febrero próximo pasado, celebró la Asociación de Excursionistas y Exploradores de Chile, su primer año de vida.

Su temporada, aunque llena de los esfuerzos constantes y de los sacrificios que requieren las corporaciones que se inician en sus labores, alcanzó un éxito halagador.

Ella cuenta en sus filas a una falanje de jóvenes entusiastas y de carácter a toda prueba.

El año último al proyectarse la formación de la nueva entidad dirigente del excursionismo se reunieron varios cuerpos para tratar de poner en práctica un plan metódico de unificación.

Desgraciadamente, los buenos propósitos de la mayoría de nuestros deportistas fracasaron y desde entonces tenemos a dos instituciones diferentes que se dedican a la práctica de este benéfico deporte.

Tiempo es ya que el excursionismo se unifique y que los dirigentes de ambos grupos lleguen a un acuerdo que permita formar una familia única del excursionismo chileno.

Los que seguimos de cerca el progreso de este deporte esperamos esta unión con verdadero anhelo, pues así alcanzaría el excursionismo su verdadera importancia.

La Asociación, en su programa de trabajo, está empeñada en que sus hermanos andinos marchen de acuerdo con sus otros hermanos, los excursionistas.

Esperamos de los Andinos una declaración categórica en el mismo sentido y entonces la unificación sería una hermosa realidad.

ANDINOS EXPLORADORES DE CHILE.—Cuerpo Maipú.—Hoy, a las 21 y media horas, en casa del señor secretario, San Alfonso número 1444, tendrá lugar una junta general de socios.

Se recomienda la asistencia a los señores Javier Gutiérrez, Nibaldo Morel y Enrique Martínez.

CICLISMO

LAS INTERESANTES CARRERAS DE HOY.—Hoy, a las 14 horas se efectuará en el Velódromo de la Unión Ciclista de Chile, Parque Cousiño.

El programa es muy interesante y entre los inscriptos figuran los mejores campeones de nuestras pistas.

QUININA EN FORMA SUPERIOR
NO AFECTA LA CABEZA

Por motivo de su efecto tónico y laxante, el **LAXATIVO BROMO QUININA** es superior a la Quinina ordinaria. No produce nerviosidad ni malestar en la cabeza. Téngase en cuenta que sólo hay un "Bromo Quinina". La firma de E. W. GROVE, en cada cajita.

FUERA
DE
Comparacion!

PROXIMAMENTE GRAN SORTEO EN DINERO EFECTIVO

Queremos que Ud. se imponga de estos precios:

$ 0.95	Azúcar granulada corriente.
1.00	El kilo de rico arroz primera calidad.
1.00	El kilo azúcar granulada blanca.
1.25	El kilo azúcar pancito.
1.60	Tres kilos harina flor 1.a
0.40	El hilo harina flor 2.a
0.30	El kilo frejoles burritos nuevos.
0.25	El kilo frejoles bayos chicos.
0.40	El kilo de garbanzos.
0.75	El kilo de lentejas.
0.25	Dos kilos de sal blanca.
0.25	El kilo de soda.
2.75	El medio kilo de rico té a granel.
0.50	Caja Sardinas en aceite, 200 gramos.
0.45	El kilo semilla cáñamo.
1.00	El kilo ricas galletas frescas.
0.80	Lata duraznos partidos.
5.20	Botella de rico aceite de oliva marca GELLONA.
3.00	Los 460 gramos chocolate Menier.
1.00	El kilo Bacalao noruego.
0.50	Lata arvejitas.
0.50	Lata porotitos verdes.
0.50	El kilo ciruelas secas.
1.50	Lata grande alcachofas de 1,500 gramos.

GARANTIZAMOS LA BUENA CALIDAD DE NUESTRA MERCADERIA

GELLONA Hnos.

Puente 540 - Puente

Frente al Correo Central

Las mercaderías son puestas en su domicilio, empaquetadas con esmero.

Reparto a todos los barrios de la capital.

PROXIMAMENTE GRAN SORTEO EN DINERO EFECTIVO

CARLOS DUVAL

Corredor de la Bolsa de Comercio—Acciones, Bonos, Oro

Casilla 2266 --- Tel. 1812 --- BANDERA 57

GUIA PROFESIONAL

ABOGADOS

ARTURO ALESSANDRI
ARTURO ALESSANDRI R.
VICTOR ACEVEDO L.
Domicilio y estudio. Delicias 1158. Horas de oficina: 9 a 11.30 y de 16 a 18.30. Tlef. Ing. 1414 Telf. Nac. 1833

ERNESTO BARROS JARPA
Gálvez. 88. Teléfono 1845.

CLARO Y Cía.
Luis Claro Solar, Samuel Claro Lastarria, Héctor Claro Salas, Fernando Claro Salas. Morandé 231. Teléfono 2355.

VICTOR CELIS MATURANA
LEON DEPASSIER
Oficina de asuntos judiciales. Morandé 432. 2853.

AGUSTIN LOPEZ SALINAS
Huérfanos, 1235, altos, oficinas 5. Casilla 3443.

ALCIBIADES CARRILLO
Morandé 131. Casilla 1214.

J. ENRIQUE COSTA
y JORGE COSTA
Teléfono 1076. Santo Domingo 1131.

ALBERTO DURAN B.
Santo Domingo 1145. Casilla 2914.

FERNANDO ERRAZURIZ TAGLE
Notario-abogado. Bandera 345. Casilla 926, desde las 9 h. a las 18 h.

JORGE ERRAZURIZ TAGLE
Morandé 434. Casilla 2593.

HERMAN ECHEVERRIA C.
Morandé 244. Domicilio Carrera 172.

NICANOR ELGUETA N.
Galería Alessandri 19-A (altos). Teléfono Inglés 586.

BELFOR FERNANDEZ
Abogado. Horas: 11-12 y 15-18. Morandé 440, altos. 1016-D-8

FERNANDO FIGUEROA V.
CARLOS VICUÑA FUENTES
Estudio: Catedral 1355. Casilla 3694 Teléfono 930.

ARTURO FERNANDEZ P.
Morandé 450. Teléfono Inglés 27.

DANIEL FELIU
OSCAR FELIU H.
Merced 557. Teléfono 582. Casilla 3277.

MARTIN Y HERNAN
FIGUEROA ANGUITA
San Antonio 717. Teléfono 1681.

GALV. GALLARDO NIETO
Ahumada 168. altos. Teléf. 2843.

JORGE GALLARDO NIETO
Asuntos civiles y criminales.—Morandé 356. Teléfono 1956.

EDUARDO GREZ PADILLA
Catedral 1426. Teléfono 1144.

HECTOR ARNALDO GUERRA
Juicios criminales y civiles. Estudio y domicilio: Sto. Domingo 1175.

MANUEL GAETE FAGALDE
Notario-abogado, Huérfanos 1242. Teléfono Inglés 1355. De 9 a 18.30, Domicilio: Vergara 261.

RAMON SEGUNDO GIMENEZ
Morandé 450. Piso 2o. Oficina 33. De 10-11 y 15-17.

OSVALDO HEVIA L.
Morandé 244. Casilla 1831.

ARMANDO QUEZADA A.
PEDRO AGUIRRE CERDA
PEDRO DAZA BRANTES
Casilla 2861. Morandé 432.

BERNARDINO LEIVA
Abogado. Bandera 526. x-9168-21-a

LUIS MALAQUIAS CONCHA S.
Asuntos civiles, criminales, accidentes, apelaciones. Compañía 1065. Casilla 1088.

MANUEL MERINO E.
LUIS MERINO E.
Arturo Prat 506. Estudio: Huérfanos 1235. Casilla 2407. Telef. 2077.

LORENZO MONTT
AMBROSIO MONTT WILMS
Compañía 1207.

IGNACIO MARCHANT S.
Abogado. Puente 681
De regreso al país atiende personalmente su estudio.

ROBERTO DE PETRIS
Morandé 201. Teléf. 363. Casilla 4044, juicios civiles, criminales y de comercio. Asuntos de jurisdicción voluntaria. Alegatos de provincia. Consultas.

CARLOS A. RUIZ B.
Morandé 432.

GUSTAVO ROJAS
Trasladó su estudio a Huérfanos 1153. Of. 24. De 10. 12 y 15. 18.

HUBERTO SALGADO GALLARDO
Causas civiles, criminales alegatos Corte Suprema. Bandera 152 y Puerto San Antonio.

ENRIQUE TAGLE MORENO
GUSTAVO KALTWASSER DIAZ
Estudio: Huérfanos 1153. Casilla 855.

ROBERTO URZUA PUELMA
Agustinas 1972.

LEOPOLDO URRUTIA
Banco Hipotecario de Chile de 11 a 12 Santa Rosa 128. de 14 a 18

MEDICOS

Dr. ARNELLO
Cirugía. Anestesia general. Venéreas. Consultas: García Reyes 17, de 12 a 15. Hospital San Vicente 16-18.

DOCTOR ALCAINO
Regresó.— Oídos, nariz, boca, garganta. Especialista Hospitales Niños y Salvador. Consultas: 14-17. Dieciocho 257. Teléfono 257.

Dr. AGUILAR
Cirugía. Sífilis. Enfermedades señoras.—Consultas 13-15.— S. Isidro No. 229.

Dr. AMENABAR OSSA
Oculista 14 años Europa, 3 años médico director Hospital Ojos Condado Stafford (Inglaterra). Merced 494. De 13.30-16. Clínica y Pensionado Av. Matta 1131. De 9-10. Regresó.

Dr. ARTURO BARRAZA A.
Vías urinarias, sífilis. Puente 557. De 15 a 18. 229.

Dr. BISQUERTT
Vías urinarias, sífilis. Se trasladó a Moneda 859. 15 a 18. Casilla 2563

Dr. LEONIDAS AGUIRRE A.
Especialista enfermedades de niños y afecciones pulmonares. Consultas: 10 a 11 y 13.30 a 15.30. San Francisco 116.

Dr. BUSTOS
Oculista. Vergara 134. Consultas 15 a 16. Teléfono 2204.

Dr. BORQUEZ SILVA
Estudios Europa. Pulmón, Corazón, Estómago e intestinos. Rayos X. De 14 a 17. A. Prat 80. Teléf. 6019.

Dr. BRAGA CASTILLO
Rayos X. Merced 136. Teléfono 1393. Consultas: de 9 a 10 y de 13 a 16.

Dr. CARLOS CADIZ
Medicina general. Consultas: 1-3. Delicias 2493. x-131-30-D

Dr. CARLOS BOLIVAR S.
Medicina general. Alameda 294. Consultas de 13 a 15.

Dr. CASTRO OLIVEIRA
Garganta, nariz, oídos. Estado 62. De 15 a 18.

Dr. CAMPOS MENDEZ
Medicina interna. Corazón. Hígado. Sífilis. 10-12. Huérfanos 2311 y 14-17 Bandera 62.

Dr. PAULINO DIAZ
Moneda 1963 — Teléfono 1178. 13 1|2-16. Sábados 8-12.

Dr. CABEZON DIAZ
Enfermedades de niños. Ortopedia y Cirugía. Consultas: 13 a 16. Nataniel 142.

Dr. ENRIQUE DAVILA H.
Medicina interna. Consultas de 11 a 12. San Ignacio 243.

Dr. LEON CHONCHOL
Titulado en París. Medicina general. Piel. venéreas. Consultas 14 a 17. Santo Domingo 739.

Dr. LEONIDAS CORONA T.
Laboratorio clínico. Delicias 863 (frente a Estado). Consultas de 16 a 18. Teléfono 2483.

Dr. W. E. COUTS
Estudios en Inglaterra. Consultas de 13 a 17. San Martín 372.

Dr. RICARDO DONOSO
Estudios en Europa. Medicina interna, especialmente pulmón, corazón. Agustinas 619.—13.30 a 15.30

Dr. DIAZ VELASCO
Medicina interna. Niños, Sífilis, Consultas 13 a 16. Vergara 474.

Dr. CARLOS DOREN N.
Cirugía, enfermedades de señoras. Delicias 176. Consultas 14 a 16.

Dr. EUGENIO DIAZ LIRA
Cirugía de niños y Ortopedia
Agustinas 1270. Teléfono 2285.

Dr. ESPINA
Rayos X. Medicina Interna. Estudios en Europa. Delicias 1228, esquina Gálvez. Teléfono Inglés 2102. Consultas: 1 1|2 a 4 P. M.

Dr. JULIO EASTMAN
Catedral 2673. De 13 1|2 a 15 1|2. Teléf. 2637. Casilla 1571.

Dr. FRANCISCO EDWARDS
Vías urinarias. Consultas de 14 a 16. Teatinos 14.

Dra. MARINA FUENZALIDA
Unicamente señoras y niños.—Consultas de 13 a 15. San Martín 41.

Dr. FUENZALIDA BRAVO
Profesor enfermedades niños. Merced 560. Teléfono 1721. 12.30 a 15.30.

Dr. AMARAL
Estudios en Europa. Partos, enfermedades señoras. Catedral 1964.

Dr. ARTURO FRITZ
Medicina general. Jefe Policlínica. Piel y Sífilis, 15 a 17. Huérfanos 1353.

Dr. LUIS GODOY H.
Cirugía y Anestesia general. Consultas: 13 a 15. Delicias 1367. Teléfono 2641.

Dr. JORGE HERRERA ROGER
Médico Hospital de Niños. Teléfono 2679. Delicias 2558. Consultas: 13 a 15.

Dra. JULIA E. GUTIERREZ C.
Partos, señoras, niños.—Delicias 471. Consultas 13 a 16. Ausente hasta Marzo.

Dr. GARCIA GUERRERO
Bandera 575. Consultas: 15 a 16. Teléfono número 9. (Santa Elena).

Dr. ERNESTO GREENE
Estudios Europa. Cirugía, Ginecología. Consultas 14 a 16. San Martín 509 esq. Catedral. Teléf. 2860.

Dr. ROBERTO JARAMILLO B.
Ejército 707. Teléfono 142. Parque

Dr. ARISTIDES GONZALEZ C.
Prof. extraordinario de Obstetricia Partos, enfermedades señoras. Consultas: 13 a 15. Casilla 1551. Teléfono Inglés 2789. Huérfanos 628.

Dr. GARCIA COLLAO
Ojos, nariz, garganta, oídos. Estudios Europa. 13 a 16. Agustinas 1128.

Dr. ALEJANDRO INFANTE
Enfermedades de niños. Médico del Hospital de Niños San Luis. Consultas: 13 a 16. Delicias 353.

Dr. ANDRES KOENIG
Hidroterapia científica, sistema Kneipp. Claras 549. 14 a 15.30.

Dr. A. KORNER ANWANDTER
Estudios en E. U. Cirugía, Ortopedia. Consultas: 14 a 17. Santo Domingo 623.

RICARDO KUSCHEL S.
Cirugía general. Consultas 3.1|2-5. San Antonio 275. Teléfono 1344.

PROFESOR LUCO
Enfermedades nerviosas y mentales. Merced 336. 13-15.

Dr. ARMANDO LEON I.
Médico-cirujano. Catedral 1642 Consultas 13 a 15.

Dr. F. LANDA Z.
Médico de ciudad de Santiago. Rosas 1050. Teléfono 1003. Piel, partos enfermedades de señoras. 12 a 16.

Dr. LEA-PLAZA
Enfermedades del sistema nervioso. Monjitas 308. 1.-16.

Dr. MANUEL CALVO MACKENNA
Médico del Pensionado de San Vicente. 13 a 15. Compañía 1509. Teléfono Inglés 596.— Ausente hasta Marzo.

Dr. MEYER
Ayudante Clínica Universitaria Prof Korner. Ginecología. Medicina interna. Especialmente enfermedades señoras. Puente 559. 12 1/2 a 15.

Dr. JUAN MONTENEGRO
Enfermedades de Niños. Consultas 14-16. Compañía 1770.

Dr. ITALO MARTINI Z.
Ojos, oídos, nariz y garganta. Delicias 227. Consultas 14 - 16.

Dr. MOUAT S.
Ginecología-Partos. Ex-jefe de Clínica Ginecológica Dr. Korner. Se trasladó a Brasil 25. Consultas: 13-16.

Dr. AURELIO MORALES
Vías urinarias, Sífilis. Lira 21-17-19

Dr. MEZA OLVA
Estudios en Europa. Medicina interna. Especialmente pulmón, corazón, riñones. sífilis. Laboratorio Clínico. Consultas: 15-16. Dieciocho 268.

Dr. MONTERO
Prof. de dermatología. sifilografía. Piel. Sífilis, génito urinarias. Prat 309.

BASILIO MUÑOZ P.
Médico cirujano. Consultas de 15 a 16 horas. Catedral 1588.

Dr. LUIS MIRANDA O.
Santo Domingo 2959. Consultas de 13 a 15.

Dr. MORAGA FUENZALIDA
Medicina y cirujía de niños. Cochrane 118. Teléfono 2804. 13-15.

CORA MAYERS G.
Médico Cirujano. Niños y señoras; consultas de 16 a 18. Compañía 1607.

PROFESOR MUJICA
Oculista. Recoleta 868. Consultas. 10-12 y 13|14.

Dr. AURELIANO OYARZUN
Medicina general. Consultas 13-15. Santo Domingo 1254.

Dr. OTTO PHILIPPI
Enfermedades de niños. Santo Domingo 320. esq. San Antonio. Consultas 13-15. Teléfono 2415.

Dr OHLERICH
Titulado Alemania y Chile. Medicina general adultos y niños. Compañía 1463. Teléf. 332. Consultas: 14 a 16.

Dr. F. PUGA BORNE
Delicias 1039. Consultas: de 14-17.

Dr. RICARDO PERALTA G.
Cirugía general, especialmente de niños. Claras 471.

PROFESOR PARDO
Cirugía y enfermedades de señoras. Consultas: de 14-16. Ejército 119.

Dr. PRUNES
Estudios en Europa. Jefe de Clínica. Piel. Sífilis. Venéreas. Merced 490. Casilla 2894.

Dr. DAVID PULIDO I.
Enfermedades de niños. Santo Domingo 1646. Consultas: Independencia 287. 13 1|2 a 16 1|2. Teléfono 2152.

Dra. ERNESTINA PEREZ
Se trasladó a Compañía 1282, casi esquina de Teatinos. Consultas de 14-17.

Dr. QUIROGA
Puente 559. Consultas 16 a 18. Teléfono 277.

Dr. L. QUINTEROS ENCINA
Médico legista. Cirugía. Partos. 13-15. Alameda 239.

Dr. FERRADA ALEXANDRE
Piel - Sífilis - urinarias. Compañía 1470. Casilla 2868, de 14 a 17. Ausente hasta fines de Marzo.

Dr. FERRER
Enfermedades internas adultos, niños. Tratamiento especial del asma. Delicias 1234. De 13 a 15.

Dr. FERNANDO ROMERO
AGUIRRE
Partos, enfermedades de señoras, Cirugía. Catedral 2429.

Dr. NACIANCENO ROMERO
Laboratorio Clínico. Puente 559. Consultas: 17 a 19.

Dr. JOEL RODRIGUEZ P.
Estudios en Europa. Medicina interna. especialmente estómago, intestinos. Rayos X. Consultas 14-16 Claras 431.

Dr. EDUARDO DE RAMON
Cirugía, enfermedades de señoras. Consultas: 13-15. Maestranza 340.

Dr. F. RAYO RIQUELME
Cirugía, ginecología, Sífilis.— Lira 268.. Lúnes, Miércoles, Viérnes, 13-15. Mártes, Juéves, Sábado, 17-18

Dr. SANTANDER
Medicina interna, estómago, intestinos, Rayos X. Moneda 821. De 13-15.

Dr. RAMON SILVA LEON
Enfermedades de señoras y partos. Catedral 1611. Ausente hasta Marzo.

Dr. OSVALDO SALAS C.
Catedral 2529.—Medicina de adultos y niños. Sífilis, Consultas: 13-16. Teléfono 2791.

Dr. STUARDO
Estudios Europa. Enfermedades niños. Consultas: 13 - 16. Agustinas 1684.

Dr. SUAREZ ALVAREZ
Ausente
Especialmente afecciones de la vista. Santo Domingo 1283. Consultas:

SIFILIS
VENEREAS Y PIEL
Dr. F. Grohnert B.
Moneda 1592. Consultas: 14-18.

Dr. CARLOS A. SOMMERS
Consultas: 13-15. Agustinas 1876.

J. SCHWARZENBERG L.
Enfermedades de niños. Consultas de 13-15, excepto Jueves y Sabado San Antonio 275. Teléfono Inglés 1344.

J. CAMARGO SANGINES
Dentista
Consultas: 2 a 5. Carmen 32.

Dr. TORRES TORRES
Jefe Clínica Prof. Korner. Enfermedades señora, cirugía. Catedral 1249. De 15 1|2 a 17.

Dr. VALENZUELA LARRAIN
Cirugía general. Ginecología. Consultas 13-15, menos los Viernes. Catedral 2092.

Dr. G. E. VIDAL S.
Consultas: 14-16. Delicias 2646.

Dr. VILLALON
Oculista. Enfermedades de la vista. Estudios en Europa. Domicilio y consultorio, Santo Domingo 606. Consultas: 13-15.30. Regresó.

SIFILIS Y VENEREAS
Dr. Grohnert B. Consultas: 14 a 17 Moneda 1592.

Dr. VARGAS SALCEDO
Cirujano. Consultas: 14-16. Teatinos 354. Teléfono 1060.

Dr. A. VALENZUELA R.
Estudios en Europa. Tratamiento sin drogas. Cultura física.. Medicación natural. Santo Domingo 843. Consultas: 14-16.

Dr. WIREN
Oídos nariz. garganta. Claras 471. 2-4 Policlínica. 8 1|2—11 A.M. Sólo para enfermos escasos recursos.

Dr. WAUGH
606| 914| Reacción Wassermann. Consultas: 14-16. Catedral N.o 1988. Ausente hasta fines Marzo.

Dr. ZUNIGA C.
Partos, Enfermedades de señoras. Jefe Clínica Obstetricia. Avenida España 472. Consultas 13-15. Teléfono 111. Parque.

DENTISTAS

JOSE LUIS CABRERA M
Dentista. Teatinos 549, entre Catedral y Santo Domingo.

A. ARREDONDO REYES
Dentista. Instalación moderna. Trabajos garantidos. Delicias 2774. (Portal Edwards).

VICTORINO ALONSO
Dentista. Estudios en Philadelphia. Moneda 1164.

MAURICIO M. BALTIANSKY
Dentista. Cirugía dental. Enfermedades de la boca. Arturo Prat 932.

SALVADOR CASTILLO U.
Jefe clínica de Prótesis de la Escuela Dental. Moneda 1588.

F. CASTRO C.
Dentista. Ayudante Escuela Dental. Especialidad Puentes. Coronas. Estado 250.

Dr. BAHAMONDE INZUNZA
Dentista. Ex-ayudante Clínica Escuela Dental. Extracciones complicadas indoloras. Huérfanos 1353. Ausente.

Dra. ELVIRA ROSAS S.
Bandera 76.—Regresó.

J. A. CASTRO OLIVEIRA
R. CASTRO OLIVEIRA
Estado 62.

MANUEL VEAS FERNANDEZ
Dentista.— Delicias 3535. (Av. Latorre). Regresó.

RAFAEL TORO K.
Dentista. Trasladó su estudio Agustinas 2099. Regresó.

FORTUNATO ENCINA F.
Especialidad puentes, coronas y placas. Agustinas 849.

CLODOMIRO CONTRERAS
Ayudante Clínica Operatoria Escuela Dental. Maestranza 340. Consultas: de 13 a 18.

Dr. LUIS PELLISA C.
Especialidad puentes coronas y planchas. Agustinas 849. Casilla 775.

Dr. A. JAIME GONZALEZ
Cirujano dentista. Agustinas 122 de 9-12 y 14-18.

MUÑOZ LOBOS Hnos.
Dentistas. Extracciones sin dolor. Somnoformo. Puentes. San Dieg 307-448. Teléfonos 107-108.

Dr. JUAN FERRARI CASTELLA
Cirujano dentista. San Antonio Regresó.

FELIX VASSI R.
Puentes, coronas, extracciones dolor. Ayudante Escuela Dental. Delicias 868. Regresó.

INGENIEROS

ALBERTO LARENAS F.
Ingeniero. Claras 162. Casilla 43

OFICINA TECNICA
Lorenzo Claro Lastarria. Ing. Morandé 235. Teléf. 1963. Cas. 10

ARQUITECTOS

EDUARDO TASSO
Construcciones, transformaciones reparaciones. Honorarios 8 olo. Planos, presupuestos.—Agustinas 12

CARLOS BAÑADOS WALDN
Arquitecto. Moneda 1576.

CORREDORES

LUIS RAMIREZ SANZ Y A
GUSTO OVALLE CASTILLO
Bandera 51-55. Teléf. Ing. 2511.

MATRONAS

CLINICA PRIVADA DE OBSTETR
Señora Reyes. Matrona ginecolo ta. Establecimiento moderno. At dido por dos cirujanos especialis Recibo enfermas de todas par del país. Curaciones internas. P tos indoloros. Absoluta reser Precios módicos. Esmeralda 635.

LUZ A. DE BUSCHLOH
Matrona. Asistencia toda hora. nuel Montt 2855.

CELIA CASTILLO
Matrona Ginecologista. Clínica P vada. Atiendo llamados fuera tiago.—U. Americana 32.

MATRONA ERAZO
Trasladó su Clínica de Cumming a Huérfanos 2566. Clínica acredi más de 14 años. Recomendada los médicos especialistas. Enfe dades de señoras. Curaciones nas. Inyecciones. Recibe pensi tas. Atención fuera de Clín Consultas completamente res das. Asistencia médica. Servicio pecial de coches para las enfe fuera de Santiago. Precios equi vos.

Mme. E. FRAGNAUD
Matrona Francesa.— Consultas 1 a 5.—Manuel Rodríguez 647.

AMELIA GUTIERREZ
Atiende partos y curaciones nas y llamados de provinci Santa Rosa 330.

CLINICA
Ana G. Vargas Barrera. Pa enfermedades, señoras. Recibe sionistas. Cochrane 985.

"PENSIONADO MURFFI"
Parto pensión $ 40. Curación blancas. Examen gratis. Pago cido. Sn Diego 360.

MERCEDES ROJAS
San Diego 932. ecibe enfer cualquier tiempo. Consultas das, precios módicos.

CARMELA TORO G.
Pensionistas. Atiende toda Chacabuco 662.

CLINICA Dra. VICENTINA
Especialista partos y enfermeda internas. Pensionado higiénico sos día, San Diego 57.

VARIOS

CONSULTORIO FEMENINO
CULTURA FISICA
Vello.—Extracción segura por ritas competentes bajo vigila médico. Masaje, gimnasia, hidr rapia, electricidad, etc. Trátanse ños mal desarrollados, anemias, titiques, reumatismo, obesidad, fermedades respiratorias, digesti defectos pecho, columna vertebr cara, como cutis seco o grasoso, pinillas, lunares, cicatrices, etc saje de belleza, manual y eléctr Santo Domingo 848, entre 21 de yo y San Antonio.

S. N. HAYASHI
Masaje científico. Estudios en pón. Atiende toda curación de jes. Claras 490. De 2-4.

INSTITUTO TAQUIGRAFICO
PITTMAN
Bandera 84, Santiago, oficina
Enseña taquigrafía comercial inglés y castellano. Traducciones

AMERICO TRITINI D.
Profesor de piano del Conservat Nacional de Música y del Col de los Reverendos Padres Fra ses. Ausente hasta el 8 de Ma Reanudará sus clases el 10. Mar leta 467.

INSTITUTO DE BELLEZA
Elva de Tagle. Especialista tica femenina. Extrae el vello calmente. Moneda 1037.

Sección Valparaíso

ABOGADOS

GUILLERMO AZOCAR ALVAR
MIGUEL AYLWIN O.
Serrano 238. Teléfono 1588.

MAN. BARROS CASTAÑON,
BARROS CASTAÑON
Serrano 101. Casilla 179.

C. BORDEU ALEMPARTE
Estudio de don Pedro N. Pined Blanco 917. Valparaíso.

AURELIO CRUZAT
Abogado y procurador del nú ro. Estudio: Prat 72.

ANIBAL CRUZAT O.
Abogado. Prat 72. Casilla 129

FERNANDO GANDARA F.
Abogado. Agente General de Nación" en Valparaíso. Cochr 893. Casilla 689.

CARLOS NIETO
Abogado. Serrano 725. Tel. 1422.

PEDRO N. PINEDA
PEDRO PINEDA
JOSE M. RIOS ARIA
Abogados.— Valparaíso, Blanco 91 Casilla 1163. Teléfono 1288.

GUILLERMO RIVERA O.
GUSTAVO RIVERA BARR
Calle Serrano 173. Valparaíso.

OCTAVIO SEÑORET S.
Calle Prat 159. Teléfono Ing. 211

ENRIQUE A. SKINNER
Prat 109. Teléfono Inglés 829. Na cional 112.

AGENTES
Y EMBARCADORES DE ADUAN

ARMANDO CHAPARRO V.
Casilla 663. Teléfono Inglés 69 Serrano 184.

PEDRO SANTIBAÑEZ G.
Serrano 69. Teléfono C. T. C. 1 Casilla 200. Valparaíso.

CORREDORES

GUILLERMO ARNOLD
Vende chalets, terrenos, fundo Arrienda casas amobladas. Vi del Mar. Alvarez 730. Valparai Prat 50.

INFORMACIONES COMERCIALES, INDUSTRIALES Y AGRICOLAS

CAMBIO

LO QUE VALE EL PESO ORO DE 18 PENIQUES

Al cambio bancario de 9 17|32, un peso oro de 18 d. vale $ 1.88.85, moneda corriente.

Siendo el recargo comercial de 103.50 por ciento, hay una diferencia de 14.65 por ciento.

CAMBIO

BANCARIO: 9 17|32.
COMERCIAL: 9 19|32.

EQUIVALENCIAS DEL CAMBIO BANCARIO

1 £ VALE	$ 25.18.03
1 DOLAR	5.37
1 FRANCO	0.97.32
1 LIRA	0.84.03
1 PESETA	1.01.40
1 NAC. ARGENTINO . .	2.41 ¾

PREMIO DEL ORO: 103.50 o|o

El Banco de Chile ha fijado ayer los siguientes cambios:

d/v.	Londres	París
90	9 17|32 9 15|32 9 13|32	102 3|4
3	9 11|32	100 1|4
d/v.	**Italia**	**España**
90	119	0.88 3|4
3	116 3|4	0.87

Nueva York, el dólar: $ 5.37.
El nacional argentino: $ 2.41 3|4.

El Banco Español de Chile fijó ayer los siguientes cambios:

Sobre Londres:
A 90 días: 9.17|32.
A la vista: 9.11|32.
A estos cambios valen:
La libra:
A 90 días: $ 25.18.
A la vista: $ 25.69.
La peseta:
A 90 días: $ 1.12.67.
A la vista: $ 1.14.94.
El franco:
A 90 días: $ 0.97.32.
A la vista: $ 0.99.25.
El dólar:
A la vista: $ 5.37.00.

BOLSA DE COMERCIO

MOVIMIENTO

En la única rueda de ayer el mercado se vió de regular actividad y movimiento, notándose principal interés por los títulos mineros, siendo los más operados los Cayllomas, Llallaguas, Curanilahue y Oruro, se notó también una operación de Tierra del Fuego y Banco Nacional. En los demás hubo escaso movimiento.

En bonos, los Caja 8o|o-1o|o fueron los únicos transados.

El valor de lo operado en acciones ascendió a 468,038 efectivos y a 56,500 nominales en bonos.

TENDENCIA

En títulos de sociedades no se pronunció una tendencia definida, pues, contra el alza de las Viñas, Gas de Santiago y firmeza de los Bancos, se anotó la baja de Llallagua, Caylloma, Tierra del Fuego y Chilena de Tabacos.

En bonos, se vió firmeza, ganando 1|4 en su cotización los Caja 8o|o-1o|o y manteniendo sus precios los demás.

ULTIMAS COTIZACIONES

Llallagua.—Cierran con vendedor a 218 1|2 para Abril 10.

Caylloma.—Cierra con comprador a 8 1|4 y vendedor a 8 1|2 para Abril 10.

El cambio.—Cierra a 9 1|2 transacciones.

OPERACIONES EFECTUADAS AYER

Unica rueda

200 Llallagua, Marzo 27, 219.
100 Llallagua, Marzo 27, 218 3|4.
700 Llallagua, Abril 10, 219.
100 Llallagua, Abril 10, 218 1|2.
450 Caylloma, 9 1|2.
4000 Caylloma, Abril 10, 9 3|8.
1000 Caylloma, Abril 10, 9 1|4.
1500 Caylloma, Abril 10, 9 1|2.
25 Máfil, 102.
150 Máfil, 103.
200 Curanilahue, Marzo 27, 177.
200 Curanilahue, Abril 10, 177 3|4.
500 Oruros, 17.
100 Gaticos, 12 1|2.
10 Electricidad Industrial, 94 1|2.
100 Tierra del Fuego, 94.
50 Gas, 106 1|2.
14 Gas, 107.
320 Banco Nacional, 51 1|2.
56500 Caja 8o|o-1o|o, 104.

OFERTAS Y DEMANDAS

Caja Hipotecaria 8o|o-1o|o.—Transacciones por valor de 56,500 nominales, quedando comprador por 40,000 a 104 y vendedor por 3,000 a 104 1|4.

Caja Hipotecaria 7o|o-1o|o.—Vendedor por 4,000 a 97 1|4.

Caja Hipotecaria 6o|o-1o|o.—Comprador por 14,000 a 92 y vendedor por 8,000 y 6.000 a 93.

Banco Hipotecario 8o|o-1o|o.—Comprador por 20,000 a 104 1|2.

Garantizador 8o|o-1o|o.—Comprador por 10,000 a 80.

Municipalidad. Privilgeiados Diciembre 8o|o.—Comprador por 13,000 a 98 1|2 y vendedor por 300 a este precio.

ACCIONES BANCARIAS

Chile.—A 220 se pidieron 200, 75 y 1 acciones y se ofrecieron a 221, 75 y 10.

Español.—Comprador por 100 acciones a 170 y vendedor por 37 a 172.

Nacional.—Se transaron 320 acciones por valor de 16,480 pesos, quedando comprador por 500 y 80 a 51 1|2 y vendedor por 100 y 33 a 52.

Santiago.— A 143 se ofreció comprar 100 acciones y vender 100 a 144.

Hipotecario. — Comprador por 10 acciones a 600 y vendedor por 500 a 630.

Francés.— Comprador por 100 acciones a 61 1|2 y vendedor por 400 a 63.

Curicó.— A 125 se pidieron 50 acciones.

SOCIEDADES MINERAS

Llallagua. — Se transaron 1.100 acciones por valor de 240.825 pesos, quedando comprador por 200 a 218 para Abril 10 y vendedor por 100 a 218 1|2 para la misma fecha. Cierran a última hora con vendedor para Abril 10 a 216 1|2.

Totoral.— Comprador por 1.000 y 500 acciones a 6 1|4.

Gatico.— Se transaron 300 acciones por valor de 3.750 pesos, quedando comprador por 100 a 12 1|2 para Abril 10 y vendedor por 200 y 100 al mismo precio al contado.

Oruro.— Se transaron 500 acciones por valor de 8.500 pesos, quedando comprador por 300 a 17.

Curanilahue. — Se transaron 500 acciones por valor de 88.650 pesos, quedando comprador por 100 a 176 para Marzo 27 y vendedor por la misma cantidad a 177 para la misma fecha.

Caylloma. — Se transaron 6.950 acciones por valor de 65.275 pesos, quedando comprador por 1.000 a 9 y vendedor por 1.500 a 9 1|4, para Abril 10. Cierran a última hora a 8 1|4 comprador y 8 1|2 vendedor para Abril 10.

Máfil.— Se transaron 175 acciones por valor de 17.990 pesos, quedando comprador por 500 al contado a 103.

COMPAÑIAS DE SEGUROS

Unión Nacional.— A 66 se pidieron 15 acciones.

SOCIEDADES GANADERAS

Tierra del Fuego.— Se transaron 200 acciones por valor de 18.800 pesos, quedando comprador por 600 y 200 a 94.

SOCIEDADES INDUSTRIALES

Gas de Santiago.—Se transaron 64 acciones por valor de 6.828 pesos, quedando comprador por 2 a 107 1|2.

Laboratorio Chile.— A 78 se pidieron 50 acciones.

Electricidad Industrial.— Se transaron 10 acciones por valor de 945 pesos.

Viña.— Comprador por 100 acciones a 101 1|2.

Cemento Melón. — Vendedor por 20 acciones a 73.

Vapores. — A 187 1|2 se pidieron 100 acciones y se ofrecieron la misma cantidad a 205.

Tattersall. — Comprador por 10 acciones a 142.

Telégrafo Comercial.— Comprador por 100, 40 y 10 acciones a 41.

EN LA BOLSA DE CORREDORES DE VALPARAISO SE TRANSARON

Unica rueda

700 Caylloma, Marzo 27, 9.
1900 Caylloma, Abril 10, 9.
4200 Caylloma, Abril 10, 9 1|4.
2300 Caylloma, Abril 10, 9 1|8.
400 Caylloma, Abril 10, 8 7|8.
400 Caylloma, Abril 10, 8 7|8.
500 Viñas, Marzo 27, 102 3|4.
1000 Viñas, Abril 10, 102.
1100 Viñas, Marzo 27, 102.
200 Viñas, Abril 10, 102.
100 Viñas, Abril 10, 102 3|4.
100 Viñas, Abril 103.
200 Viñas, Marzo 27, 102 1|2.
100 Boquete, 50.
500 Tabacos, 62 1|4.
20000 Caja 8 o|o-2 o|o, 104.

LETRAS

Vendedor, 9 9|16.
Comprador, 9 19|32.

ORO

Vendedor, 104.
Comprador, 103.50.

ESTAÑO

Cablegrama de Londres recibido ayer en la Bolsa correspondiente a la cotización del Viernes 14.

El estaño bajó 10 chelines al contado y a plazo.

El cobre Standar no varió.

El electrolítrio subió 10 chelines.

TELEGRAMA SOBRE COTIZACION DE METALES

Estaño 240.10 £ al contado y 232 £ a plazo.

Cobre Standar 76 £ al contado y 72 £ a plazo.

Electrolítico £ 78.10.

RESUMEN DE LAS OPEERACIONES DE LA SEMANA

La Bolsa de Comercio

La actividad y movimiento en títulos de sociedades decayó considerablemente ne la semana que terminó ayer, con relación a la anterior.

El Lunes y Viernes fueron los días de mayor actividad, en los restantes, el valor de lo transado fué de poca importancia, haciéndose notar el Sábado por lo escaso en el monto de lo operado.

En bonos, continúa el poco interés por estos valores, aunque lo operado en la semana fué ligeramente superior a la anterior.

TRANSACCIONES

Bonos

Caja 8o|o-1o|o.	484,800
Caja 7o|o-1o|o	274,000
Caja 7o|o-2o|o	1,000
Caja 6o|o-1o|o.	10,800
Caja 6o|o-2o|o.	2,000
Hip. 8o|o-2o|o	19,000
Hip. 8o|o-1o|o	221,000
Garantizador 8o|o-1o|o . .	110,000
Valor total de lo operado en Bonos	1.122,600

ACCIONES

Bancos

Chile 245 acciones por .	53,465.50
Nacional, 2,406, por . .	123,156,50
Santiago, 90, por	12,780.00
Popular, 50, por	6,400.00
Francés, 400, por . . .	24,600.00
Italiano, 500, por . . .	2,600.00
	223,002.00

Mineros

Llallagua, 20,730 acs., por	4.399,315
Caylloma, 42,770, por . .	330,947
Curanilahue, 2,663, por .	468.492
F. de Colquirí, 200, por	1,600
Domeyko, 1,600, por . .	8,700
Oruro, 700, por. . . .	11,900
Máfil, 287, por	29,008
Gatico, 400, por. . . .	5,000
Totoral, 10, por	55
	5,255.017

Salitreros

Antof., 7,807 acs., por.	984,584.00

Ganaderos

T. del Fuego, 435 ac. por	41,765.00
Chile y Arg., 200, por .	2,000.00
	43,765.00

Seguros

U. Nacional, 30 ac., por	1,980.00

Industriales

C. Melón, 200 ac., por .	14,600.00
E. Industrial, 511, por .	48,189.00
L. Chile, 594, por. . .	46,822.00
G. de Santiago, 271, por	29,715.75
San Bernardo, 10, por. .	1,135.00
Austral, 500, por	562.50
T. Comercial, 600, por. .	24,600.00
Viñas, 200, por.	20,000.00
Tabacos, 100, por . . .	6,700.00
Tattersall, 100, por . .	14,050.00
	206,374.25
Valor total de lo operado en acciones	6.714,722.25

Comparadas estas cantidades con las de la semana anterior arrojan un saldo a favor de los bonos de 70,400 y en contra de las acciones de 3.493,370.25.

ACCIONES QUE HAN SUBIDO

Bancos

Chile de 219 a 220 1|2.
Español, de 165 1|3 a 170 1|2.
Nacional, de 50 1|2 a 41 1|2.
Popular, de 125 a 128.
Francés, de 60 a 61 1|2.
Italiano, de 4 3|4 a 5 1|8.

Mineros

Llallaguas, de 207 1|2 a 216 1|2.
Oplocas, de 100 a 101.
Totoral, de 6 a 6 1|4.
Gatico, 11 1|2 a 13 1|2.
Lota y Coronel, de 180 a 185.
Caylloma, de 6 7|8 a 8 1|4.
Máfil, de 98 a 103.
Domeyko, de 5 1|4 a 5 1|2.

Salitreros

Antofagasta, de 121 1|4 a 128.
Loa, de 50 3|4 a 53.
Boquete, de 46 a 50.
Lastenia, de 21 a 22 1|2.

Seguros

Unión Chile, de 607 a 610.
Internacional, de 103 1|2 a 110.
Alianza Chilena, de 55 1|2 a 64.
Unión Nacional, de 65 a 66.

Industriales

Gas de Stgo., de 105 1|2 a 107 1|2.
Laboratorio Chile, de 78 a 79.
Electricidad Ind., de 94 a 94 1|2.
Viñas, de 95 1|2 a 102.
S. Penco, de 130 1|2 a 136.
Tejidos, de 250 a 275.
Malvoa, de 16 1|2 a 19.
Cervecerías Unidas, de 357 a 361.
Cemento Melón, de 72 a 73.
Vapores, de 187 a 187 1|2.
Tattersall, de 140 a 140 1|2.

VARIOS

Bolsa de Comercio de 70.000 a 80.000.

ACCIONES QUE HAN BAJADO

Bancos

Santiago, de 144 a 143.

Mineros

Oruro, de 17 1|4 a 17.
Curanilahue, de 177 1|2 a 176.
Fortuna de Colquirí, de 10 a 8 1|2.

Ganaderas

Tierra del Fuego, de 98 a 94.
Chile y Argentina, de 10 3|8 a 10.

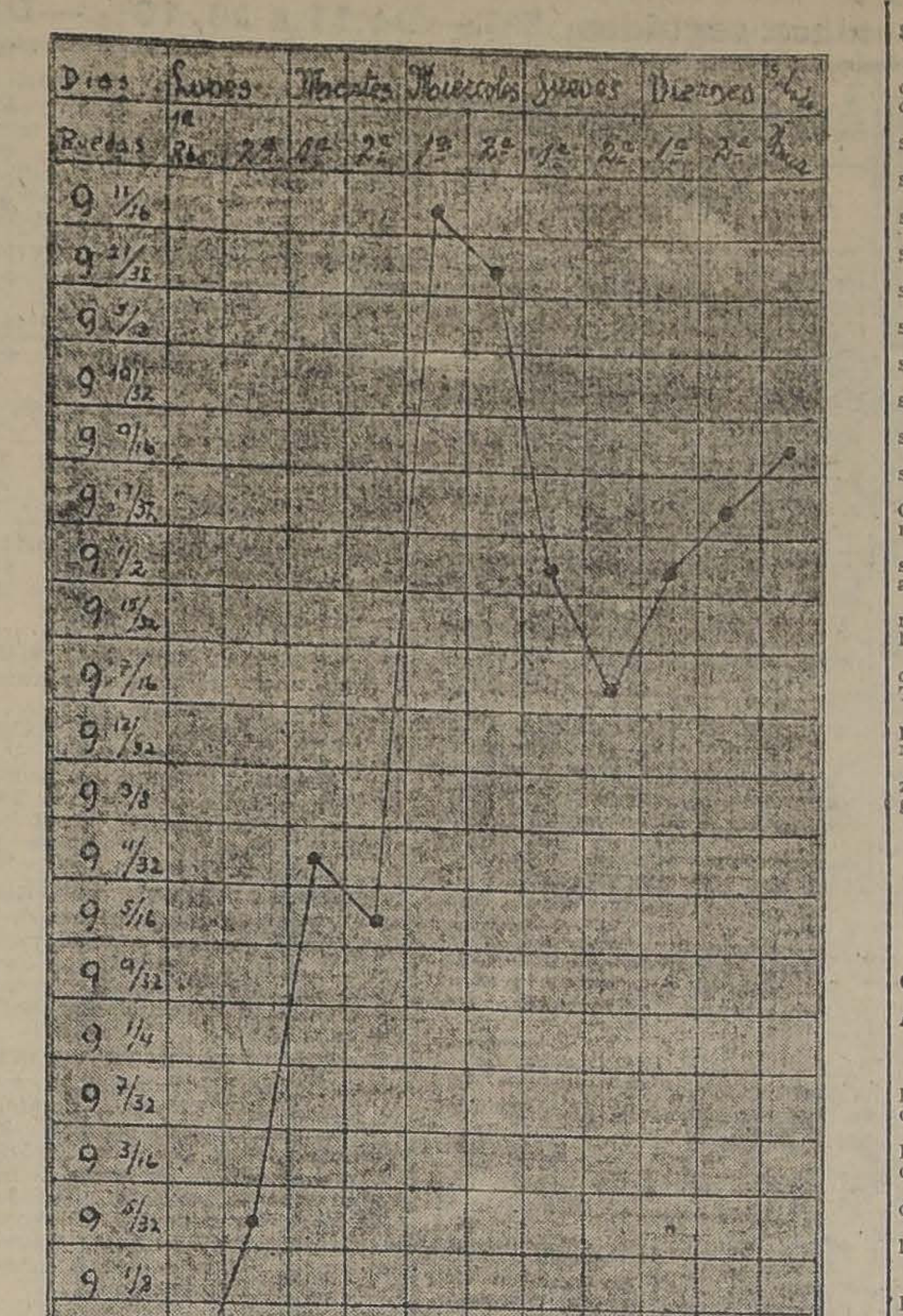

GRAFICO DE LA FLUCTUACION DEL CAMBIO INTERNACIONAL CORRESPONDIENTE A LA SEMANA DEL 10 AL 15 DEL PRESENTE

INDUSTRIALES

Tabacos, de 62 1|2 a 62 1|4.
Telégrafo Comercial, de 42 a 41.

BONOS QUE HAN SUBIDO

Caja 6—1, de 92 3|4 a 93.
Caja 8—1, de 103 3|8 a 104.
Caja 8—2, de 103 3|8 a 103 1|2.
Garantizador 8, de 77 1|2 a 80.
Hip. 8—2, de 104 1|4 a 104 3|8.
Hip. Valp. 8, de 99 1|2 a 101 1|4.
Municipalidad, Privilegiados de Diciembre, 8, de 98 a 99.

BONOS QUE HAN BAJADO

Caja 6—2, de 96 a 94.
Caja 7—1, de 97 1|2 a 97 1|4.
Caja 7—2, de 97 1|2 a 97.

TENDENCIA

Por el detalle anterior se verá que el mercado cierra en la semasa de general firmeza y alza en bonos y títulos de sociedades.

EL ESTAÑO EN LA SEMANA

El Viernes pasado cerró a £ 238.10 al contado y 232.10 a plazo.

El Lunes subió 3 libras al contado y 2 a plazo.

El Martes bajó 310 al contado y 2.10 a plazo.

El Miércoles bajó 2.10 al contado y 3 a plazo.

El Jueves subió 5 al contado y 3.10 a plazo.

El Viernes bajó 10 chelines al contado y 10 chelines a plazo.

Por el detalle anterior se verá que el estaño durante la semana subió 2 libras al contado y bajó 10 chelines a plazo.

Cerrando a £ 240.10 al contado y 232 a plazo.

EL COBRE STANDARD EN LA SEMANA

El Viernes pasado cerró a 74 libras al contado y 70 a plazo.

El Lunes subió 3 libras al contado y 3 a plazo.

El Martes, no varió.

El Miércoles bajó 1 libra al contado y 1 libra a plazo.

El Jueves y Viernes no varió.

Según el detalle se verá que el cobre standard durante la semana subió 2 libras al contado y a plazo.

Cerrando a 76 £ al contado y 72 a plazo.

ELECTROLITICO DURANTE LA SEMANA

El Viernes pasado cerró a 78 libras esterlinas.

El Lunes, Martes, Miércoles y Jueves no varió, subiendo el Viernes 10 chelines, cerrando a 78.10.

ACCIONES Y BONOS

Ultimas cotizaciones

	Pagado	Precios	
BANCOS			
Chile	100	220½	c.
Español de Chile	100	170½	c.
Gar. de Valores .	100	15	c.
Francés de Chile	100	61½	c.
Hip. de Chile . .	200	620	c.
Hip. Valparaíso .	100	110	c.
Italiano	20	5⅛	v.
Nacional	40	51½	c.
Popular	100	125	tr.
Talca	100	160	v.
Santiago	100	143	c.
Unión Comercial .	20	7½	c.
SOCIEDADES MINERAS			
Antequera	£ 1	0.45	c.
Caylloma (pl.) .	sh. 5	8¼	c.
Colquirí (est.) .	$ 5	2¼	tr.
Curanilahue (ca.)	100	176	c.
Disputada (cob.) .	25	10½	c.
Domeyko (cob.) .	5	6½	tr.
Fortuna C. (est.)	10	8½	c.
Gatico (cobre) .	£ 1	12⅛	tr.
Llallagua (est.) .	1	216½	v.
Lota y Co. (ca.)	$ 20 oro	185	tr.
Máfil (car.) . .	60	103	c.
Monte B. (est.) .	£ 1	2½	v.
Oruro (est.) . .	$ 20	17	tr.
Oploca	£ 1	101	c.
Pintados (s. not.)	$ 38	6¾	c.
Pod. de Coll (c.)	£ 5	31	c.
S. Bartolo (cobre)	$ 20	18	c.
S. J. Oruro (est.)	£ 1	1	c.
Schwager (carb.)	£ 20	1990	c.
Taltal (plata). .	$ 10	15	c.
Totoral (est.) . .	$ 10	6¼	c.
Vacas (oro) . .	10	5	v.
SOCIEDADES SALITRERAS			
Agua Santa . . .	£ 5	136	c.
Antofagasta . . .	$ 25	128	tr.
Boquete	£ 5	50	tr.
Castilla	$ 20	12	v.
Lastenia	£ 1	22	tr.
La Unión	$ 20	6½	c.
Loa	£ 1	53	tr.
Perseverancia . .	$ 20	15	v.
SOCIEDADES GANADERAS Y AGRICOLAS			
Anglo Ch. Past. .	1	6¾	c.
Aysen	1	67	tr.
Chile-Argentina .	1	10	v.
Gente Grande. .	1	94	v.
Laguna Blanca. .	1	103	v.
Rupanco	$ 10	40½	c.
Tierra del Fuego	£ 1	94	c.
Vallenar	$ 20	45	v.
COMPAÑIAS DE SEGUROS			
La Alemana . . .	$ 126.	360	c.
La Alianza Ch. .	25	64	tr.
La América . . .	25	62	c.
La Americana. .	100	320	c.
Araucanía . . .	25	36	c.
La Central. . . .	25	53	c.
La Comercial . .	75	180	c.
La Chilena C. .	25	63	tr.
La Española . .	100	250	c.
La Francesa . .	50	170	c.
La Franco Ch. .	25	42	c.
Germania	25	35	c.
La Iberia	62½	100	c.
La Industrial . .	25	38	c.
La Internacional.	25	110	c.
La Italia	100	300	c.
La Mapocho . . .	50	165	c.
La Nacional . . .	25	650	tr.
Nueva España .	75	200	tr.
La Protectora .	25	299	tr.
La Santiago . .	50	265	tr.
La U. Chilena .	50	610	c.
La U. Nacional .	60	66	c.
SOCIEDADES INDUSTRIALES			
Am. Shoe Fact.	$ 100	100	v.
Austral de Mad.	£ 1	1¼	c.
Buques y Mad. .	$ 50	60	tr.
Catres	$ 100	65	c.
Cemento Melón .	£ 1	73	tr.
Cerv. Unidas. .	$ 100	357	tr.
Diques	$ 100	236	c.
Chiclayo (azu.) .	£ 1	20	c.
Electricidad . . .	£ 1	94½	tr.
El Globo	$ 100	90	tr.
Feria Izquierdo .	100	80	tr.
Gas Valparaíso .	50	98¼	tr.
Gas Santiago . .	50	107½	c.
Industrial . . .	60	178	c.
Laboratorio Ch. .	25	79	tr.
Malvoa	20	19	c.
M. de la Vega	100	100	tr.
Penco (R. de A.)	£ 1	136	tr.
Sal P. de Lobos	$ 50	62	c.
San Bern. (F. E.)	100	113½	tr.
San Martín (F T)	£ 1	1.05	v.
Tabacos	$ 20	62¼	tr.
Tattersall	100	140½	tr.
Tejidos Santiago.	100	275	c.
Teleg. Comercial.	25	41	c.
Teleg. Nacional .	10	15	v.
Transp. Unidos .	50	45	v.
Vapores S. A. .	125 oro	187½	c.
Vidrios	100	180	v.
V. del Mar. R. A.	£ 1	102	c.
SOCIEDADES PETROLIFERAS			
Sud-Americana. .	$ 3	0.25	c.
SOCIEDADES DIVERSAS			
B. de C. de S.	$ 1250	$ 80,000	c.
B. de C. de V.	5000	175000	c.
Club Hípico . .	500	7500	tr.
Créd. y Cons. .	50	7½	tr.
Hip. Chile . . .	500	1000	tr.
BONOS			
C. 5 en £ (31 Ma. y 30 Se.)		96½	v.
Caja 6-1 (30 Ab. y 31 Dic.)		93	v.
Caja 6-2 (30 Ab. y 31 Dic.)		94	tr.
Caja 7-1 (15 En. y 15 Ju.)		97¼	v.
Caja 7-2 (15 En. y 15 Ju.)		97	c.
Caja 8-1 (30 Ju. y 31 Dic.)		104	c.
Caja 8-2 (30 Ju. y 31 Dic.)		103½	c.
Gar. 6 (30 Ju. y 31 Dic.)		73	tr.
Gar. 7 (30 Ju. y 31 Dic.)		73	c.
Gar. 8 (30 Ju. y 31 Dic.)		80	c.
Hip. 6-2 (31 Ma. y 30 Se.)		93	c.
Hip. 7-1 (15 En. y 15 Ju.		99¼	c.
Hip. 7-2 (30 Ma. y 30 Se.)		100½	v.
Hip. 8-1 (31 Ju. y 31 Dic.)		104½	c.
Hip. 8-2 (31 Ma. y 30 Se.)		104⅝	tr.
Hip. V. (30 Ju. y 31 Dic.)		101¼	tr.
Mu. Stage. 8 (Privilegia.)		99	c.

MERCADO DE METALES

La cotización del cobre en Londres el día 13 fué de £ 72.

La cotización de plazo es como sigue, por quintal métrico, entregable a bordo:

Cobre en barra, 134.30.
Ejes de 50 o|o, 58.28.
Escala de 1.34.
Mineral de 10 por ciento, 7.11 3|4.
Escala de 81 1|4.
Cambio comercial, 9 15|32.

PLATA

La cotización de plata en Londres el 13 fué de 48 7|16 por onza.

La cotización de plaza por plaza en barra a bordo es de 36.55 por marco.

SALITRE

Cotizamos el quintal:
95 por ciento inmediato, a 10|1.
96 por ciento y 1 por ciento a 10|5.

CARBON

Cotizamos el carbón de piedra extranjero por tonelada:

Cardiff Steam, nominal.
West Hartley, nominal.
Nacional, 96 a 110.
Americano costa este, a 105.
Americano costa oeste, 92.6 a 100.
Australiano, 105 a 110.
Según puerto, marcos y fecha de entrega.

Jackson y Cía.
Corredores Valp.

BOLSA DE PRODUCTOS

SANTIAGO

Operaciones efectuadas en la rueda de hoy.— Todos los precios son por quintal métrico, con saco, salvo estipulación contraria

OFERTAS Y DEMANDAS

Cebada.— Comprador de forajera nueva, a $ 24.25 en carros Bellavista.

Vendedor de forajera nueva, a $ 23, en Melipilla y comprador a $ 22.50, en estaciones.

Frejoles. — Vendedor caballeros próxima cosecha a $ 55, Teno al norte y comprador a 54.

Vendedor frageolet próxima cosecha a $ 52, estaciones.

Comprador de burros próxima cosecha a $ 30, estaciones.

Comprador de bayos, próxima cosecha, a $ 30, estaciones.

Comprador de bayos listos a $ 28, en bodega Santiago.

Comprador de burros listos, a $ 27, en bodega Santiago.

Papas.— Vendedor de papas amarillas a $ 13, para entrega cosecha y comprador a 11.

Vendedor de papas amarillas listas a $ 13, en Marruecos.

Comprador de papas cazuelas a $ 11.50, para entrega cosecha.

Transacciones registradas

Trigo blanco.— 600 sacos trigo centro a $ 32.25, s|s. Prov. (Fijación ayer).

600 sacos trigo centro, a $ 32.25, s|s., Prov. (Fijación ayer).

620 sacos trigo centro a $ 32.25, s|s., Prov. (Fijación ayer).

600 sacos trigo centro, a $ 32.25, s|s., Prov. (Fijación ayer).

250 sacos trigo centro, a $ 32.25, s|s., Prov. (Fijación ayer).

250 sacos trigo centro, a $ 32.25, s|s., Prov. (Fijación ayer).

1,625 sacos trigo centro, a $ 32.25, s|s., Prov. (Fijación ayer).

160 sacos trigo centro a $ 32.25, s|s., Prov. (Fijación ayer).

500 sacos trigo centro a $ 32.25, s|s., Prov. (Fijación ayer).

80 sacos trigo Egipto, a $ 32.25, s|s., Prov., castigo 10 o|o.

158 sacos trigo Florence, a $ 32.50 s|s. carros Batuco.

5,000 sacos trigo corriente de Quilquen, a $ 29, sin saco, en carros Quilquen.

411 sacos trigo Egipto a $ 32.25, sin saco, Providencia (Fijación de ayer con castigo 10 o|o).

Cebada.— 501 sacos de cebada forrajera sucia, a $ 24.25, carros Bellavista.

Frejoles.— 300 sacos de frejoles caballeros próxima cosecha, a $ 54, Teno al norte.

200 sacos de frejoles caballeros próxima cosecha, a $ 53, Teno al norte.

Papas.— 300 sacos de papas cazuelas a $ 12, en Paine, para entrega hasta el 15 de Abril.

Trigo blanco del centro

Precio oficial no se fijó.

Santiago, 15 de Marzo de 1919.
EL SECRETARIO.

FRUTOS DEL PAIS

COTIZACION SEMANAL DE URETA Y Cía.

Agentes Comisionistas.— Agustinas 1085.Casilla 1340

TRIGOS

Trigo blanco del centro, los 100 kilos, sin saco, en Providencia, fijaciones de $ 33.

Trigo blanco del sur, los 100 kilos, sin saco, en estación, según clase, de $ 28 a 29.

Trigo candeal fino, los 100 kilos, con saco, en Alameda, a $ 33.

Trigo candeal corriente, los 100 kilos, con saco, en Alameda, a $ 32.

CEBADA

Cebada inglesa, de primera clase, los 100 kilos, con saco, en Alameda, a $ 28.50.

Cebada inglesa de segunda clase, los 100 kilos, con saco, en Alameda, nominal, a $ 20.

Cebada del país cervecera, los 100 kilos, con saco, en Alameda, a $ 26.

Cebada forrajera, los 100 kilos, con saco, en Alameda, a $ 22.50.

HARINAS

Harina flor cilindro, los 46 kilos, con saco, en estación, a $ 35.

Harina de segunda, los 46 kilos, con saco, a $ 15.

Harina candeal fina, los 46 kilos, con saco, a $ 20.

Harina candeal, los 46 kilos, con saco, a $ 18.

FREJOLES

Frejoles coscorrones, los 100 kilos, con saco, en estación, a $ 35.

Frejoles bayos chicos, los 100 kilos, en estación, a $ 26.

Frejoles bayos regulares, los 100 kilos, con saco, en estación, a $ 27.

Frejoles burritos, los 100 kilos, con saco, en estación, a $ 30.

Frejoles caballeros, los 100 kilos, con saco, en estación, a $ 53.

PAPAS

Papas cazuela, en bodega a $ 14.

Papas coloradas, en bodega, a $ 13.

SEMILLAS

Semilla de alfalfa chilena, los 100 kilos, con saco, en bodega, a 200.

Semilla de alfalfa peruana, los 100 kilos, con saco, en bodega, no hay.

Semilla de trébol rosado los 46 kilos, con saco, en bodega $ 150.

Semilla de trébol rosado, clase extra, clase exportación los 46 kilos, con saco, en bodega, a $ 140.

Semilla de alfalfa Provence, cosechada en Batuco, los 100 kilos, a $ 180.

VARIOS

Avena, los 100 kilos, con saco, en estación, a $ 18.

Afrecho, los 100 kilos, con saco, en bodega, a $ 11.

Afrechillo, los 100 kilos, con saco, en bodega, a $ 11.

Cera, los 46 kilos, en bodega, de $ 140 a 150.

Carbón de espino el saco, en bodega, de $ 10 a 11.

Carbón blanco, el saco, en bodega, de $ 5.50 a 6.50.

Lana esquila, ensacada, los 46 kilos, en bodega, a $ 130.

Maíz amarillo, los 100 kilos, con saco, en lameda, a $ 19.

Maíz colorado, los 100 kilos, con saco, en Alameda, a $ 17.

Mantequilla, los 46 kilos, en bodega, a $ 230.

Miel, los 46 kilos, en bodega, a $ 40.

Pasto primer corte, los 100 kilos, en bodega, de $ 5.50 a 6.

Pasto segundo corte, los 100 kilos, en bodega de $ 6.50 a 7.50.

Quesos, los 46 kilos, en bodega, de $ 110 a 120.

Quillay, los 46 kilos, en bodega, no hay.

Sal de costa, los 100 kilos, en bodega, de $ 10 a 12.

URETA Y Cía.
Santiago, 15 de Marzo de 1919.

SOCIEDAD ANONIMA FERIA IZQUIERDO

Precios corrientes de la Feria de Animales del Sábado 15 Avenida Beauchef Núm. 997

Terneros, de 1 año, de 110 a 130.

Vaquillas de 1 1|2 año, de 140 a 170.

Vaquillas de 2 años, de 160 a 180.

Novillos, de 1 1|2 año, mestizos, de 160 a 190.

Novillos, de 3 años, de 180 a 220.

Vaquillas, de 3 años, de 170 a 240.

Novillos, de 3 años, de 220 a 270.

Novillos, a media gordura, de 200 a 240.

Novillos gordos, de 320 a 380.

Novillos mestizos, gordos, de 380 a 400.

Vacas flacas, de 140 a 150.

Vacas a media gordura, de 220 a 240.

Vacas gordas, de 340 a 380.

Vacas mestizas, gordas, de 360 a 400.

Vacas paridas, flacas, de 180 a 220.

Vacas paridas, a media gordura, desde 280 a 320.

Vacas paridas, mestizas, de 350 a 400.

Torunos a media gordura, de 300 a 340.

Torunos mestizos, gordos, de 400 a 420.

Bueyes flacos, de 180 a 220.

Bueyes a media gordura, de 280 a 320.

Bueyes gordos, de 480 a 500.

Bueyes de trabajo, de 280 a 320.

Bueyes mestizos, de trabajo, de 380 a 400.

Bueyes mestizos, gordos, de 580 a 620.

Cabros, a 11.

Vacas al peso, de 0.67 a 0.77 1|2.

Bueyes al peso, de 0.62 a 0.71 1|2.

Torunos al peso, de 0.60 a 0.70.

Novillos, de 0.70 a 0.79.

VEGA CENTRAL

DE LA SOCIEDAD DEL MERCADO DE LA VEGA

Revista diaria.— Precios de venta de productos por mayor, término medio, según calidad.

Acelgas, $ 0.50 a 0.80 docena de atados.

Arvejas, $ 10 a 14 el saco.

Alcachofas, $ 4 a 12 el ciento.

Apio ensalada, $ 0.60 a 1.

Ajos, $ 0.60 a 1.80 el mil.

Ají verde, $ 2 a 2.40 el saco harinero.

Berros, 0.10 docena de matas.

Betarragas, $ 7 a 14 el mil.

Cebollas cabezas, $ 1.60 a 4 el ciento.

Ciruelas, $ 6 a 12 el cajón.

Choclos, $ 2.40 a 4.50 el ciento.

Duraznos, $ 1 a 8 el ciento.

Granadas, $ 3 a 5 el ciento.

Higos frescos, 0.80 a 1.80 el ciento.

Lechugas, $ 2 a 3 el ciento.

Limones, $ 8 a 12 el ciento.

Membrillos, $ 2.50 a 3 el ciento.

Melones, $ 18 a 40 el ciento.

Manzanas, $ 1 a 6 el cajón.

Orégano, $ 0.50 a 0.70 docena de atados.

Porrones, $ 2 a 4.80 el ciento.

Pimentón, $ 12 a 14 el mil.

Papas cazuela, $ 10 a 12 los 100 kilos.

Papas amarillas, $ 10 a 12 los 100 kilos.

Porotitos verdes, $ 12 a 14 el saco.

Perejil, $ 0.40 a 0.60 docena de atados.

Pepinos ensalada, $ 2 a 2.50 el ciento.

Peras, $ 6 a 12 el cajón.

Porotos granados, $ 6 a 8 el saco.

Quesos de toda leche, $ 6 a 20 la docena.

Repollos, $ 15 a 25 el ciento.

Rabanitos franceses, $ 0.10 a 0.15 el mil.

Rábanos, $ 3 a 4 el ciento.

Sandías, $ 18 a 25 el ciento.

Tomates, $ 0.80 a 2 el ciento.

Tunas, $ 2 a 4 el ciento.

Uvas, $ 0.20 a 0.30 el kilógramo.

Yerba buena, $ 0.40 a 0.60 docena de atados.

Zanahorias $ 0.50 a 1 el ciento.

Zapallos tiernos, $ 10 a 20 el ciento.

Zapallos del año, $ 25 a 100 el ciento.

Carretas que entraron

16	de zapallos
13	de cebollas.
2	de lechugas.
44	de papas.
39	de choclos.
35	de sandías.
9	de tomates.
3	de apio.
2	de ajos.
3	de ají.
6	de verduras.
3	de repollos.
4	de porotos.
179.	

Santiago, Marzo 15 de 1919.

MATADERO PUBLICO

ENCIERRA PARA HOY

Ayer se efectuó en los corrales del Matadero Público la siguiente encierra de ganado para la venta de hoy:

Ganado grande

	Marzo 16.
Bueyes	18
Novillos	45
Vacas	143
En vara	50
	256
Ganado menor	
Corderos	709
Terneros	9
	718

PRECIOS DE LAS CARNES

Marzo 15.

		Por kilos	
Carne buey 1.a clase	1.02	a	1.06
Id. 2.a clase	0.92	a	1.00
Id. 3.a clase	0.40	a	0.90
Id. novillo 1.a clase	0.98	a	1.00
Id. 2.a clase	0.88	a	0.96
Id. 3.a clase	0.40	a	0.85
Id. vaca 1.a clase	1.02	a	1.05
Id. 2.a clase	0.94	a	1.00
Id. 3.a clase	0.40	a	0.90
Id. cordero 1.a clase	1.20		
Id. 2.a clase	1.00	a	1.10
Id. 3.a clase	0.70	a	0.90
Id. oveja 1.a clase.	0.90		
Id. 2.a clase. . . .	0.70	a	0.80
Id. 3.a clase. . . .	0.40	a	0.60
Id. cabro, no hubo.			
Id. cerdo 1.a clase.	1.20		
Id. 2.a clase . . .	1.10	a	1.15
Id. 3.a clase . . .	1.00	a	1.10
Grasa en rama . . .	1.30	a	1.40
Sebo de ovejuno . . .		a	0.80
Cuero vacuno, macho		a	2.00
Id. hembra		a	2.00
Id. ovejuno.	40	a	60

pesos docena.

SOCIEDAD NACIONAL DE PESCA

Calle San Antonio 774

PESCADO Y MARISCO VENDIDO Y PRECIOS COBRADOS EN EL MERCADO DE PESCADO Y MARISCO.

Santiago, 15 de Marzo de 1919.

	Kilo
Congrio colorado.	$ 1.40
Congrio negro	0.80
Lenguado	1.40
Reinas, docena.	3.00
Patudas, id.	2.00
Tollos	0.80
Corbina.	1.40
Robalos	1.20
Gallos	0.80
Lisas	1.40
Rollizos	0.80
Tritres, c|u.	0.20

REVISTA COMERCIAL DE PRODUCTOS Y FRUTOS DEL PAIS

DE VALPARAISO

(Especial para LA NACION de Santiago)

Durante la semana en revista, el movimiento del mercado, especialmente para la exportación, ha sido de regular importancia.

Los embarques habidos en la semana no tienen gran importancia, pues las exportaciones anotadas al pie de la presente revista, son por lotes o partidas pequeñas, lo que explica la falta de animación en el mercado, que sigue muy deprimido.

La correspondiente depreciación de la moneda y la desmejora del cambio internacional, se esperaba que traería una gran actividad en el mercado; pero esto aún no ha sido efectivo, pues el mercado permaneció durante la semana en una paralización casi absoluta. A pesar de ser escasos los fletes para New York, por el momento, éstos han bajado.

La llegada de algunas naves en lastre de los Estados Unidos, con el objeto de cargar frutos y productos chilenos para su país, promete algún interés por la adquisición de nuestras cosechas. Por el momento, ya está cargando el "Pontoppidan", que llevará algunos miles de sacos de arvejas, frejoles, garbanzos, etc.

Respecto a los precios por los productos de la nueva cosecha, que principiarán a entrar muy pronto al mercado, a pesar de la alza de las tarifas de los ferrocarriles, éstos no han subido.

Precios puestos en carro en Valparaíso

Arvejas petit-pois. — Por el vapor "Pontoppidan" se han embarcado algunas partidas de la sin brucos, por las demás clases no hay interés por el momento. Cotizo:

Petit-pois sin brucos, a $ 40.00 los 100 kilos.

Petit-pois con brucos, a $ 28.00 los 100 kilos.

Avena. — Muy activa es la demanda que existe para Liverpool, efectuándose buenos embarques para ese destino por Talcahuano. Cotizo: $ 12.50 los 80 kilos con saco puesto a bordo en Talcahuano.

Cebada. — El mercado siempre se mantiene firme a $ 24.50 los 100 kilos de la forrajera, pero se estima que este precio subirá debido a la escasa cosecha. Cotizo:

Forrajera, a $ 24.50 nueva cosecha los 100 kilos.

Chevalier, a $ 27.50 nueva cosecha los 100 kilos.

Cera. — Se nota muy poco interés por los exportadores en adquirir este artículo, y los productores mantienen firmes los precios y dificultan la exportación.

Cotizo: $ 300.00 los 100 kilos.

Frejoles. — En esta semana se han recibido importantes pedidos de Estados Unidos, Francia e Inglaterra, por frejoles blancos, y en este mismo período se han efectuado transacciones de importancia de la nueva y vieja cosecha.

Las clases de colores han bajado, debido a que no tienen aceptación en el extranjero. Cotizo:

Frejoles bayos chicos, a $ 27.00 los 100 kilos.

Frejoles bayos regulares, a $ 28.00 los 100 kilos.

Frejoles bayos grandes, a $ 29.00 los 100 kilos.

Frejoles burritos, a $ 28.00 los 100 kilos.

Frejoles caballeros a $ 53.00 los 100 kilos.

Frejoles coscorrones, a $ 44.00 los 100 kilos.

Frejoles pallares, a $ 55.00 los 100 kilos.

Frejoles mantecas, a $ 28.00 los 100 kilos.

Frejoles triguitos, a $ 55.00 los 100 kilos.

Frejoles milagros, a $ 54.00 los 100 kilos.

Garbanzos. — En Abril principiarán a entrar al mercado los de la nueva cosecha, la que, según noticias recibidas de afuera, será abundante.

El vapor "Chile" embarcó para Guayaquil 100 sacos, y el "Pontoppidan" 300 sacos para Nueva York. Cotizo:

Grandes, a $ 48.00 los 100 kilos.

Regulares, a $ 43.00 los 100 kilos.

Chicos, a $ 41.00 los 100 kilos.

Harinas. — Los molineros mantienen muy firmes los precios, porque estiman que la cosecha del trigo blanco no es buena.

El alto precio que por este cereal se está pagando en Santiago, mantiene altas y sostenidas las cotizaciones de harinas.

Durante la semana se embarcaron 572 sacos para Mollendo, que han seguido a su destino por el "Chile", y 1,450 fueron por el mismo vapor para Guayaquil.

Cotizo: Harina de cilindro de primera calidad, $ 23.00 los 46 kilos.

Lanas. — Su precio ha bajado ligeramente por la desmejora del cambio, pero esto es sólo transitorio. El vapor "Chile" embarcó en Talcahuano 649 fardos para Nueva York. El "Pontoppidan" ha cargado aquí 730 fardos para el mismo destino.

Cotizo: Merino, mestiza, a $ 135.00 los 46 kilos.

Común, a $ 115.00 los 46 kilos.

Negra, a $ 105.00 los 46 kilos.

Lentejas. — El mercado se mantiene en calma, lo único que se ha embarcado en la semana son 200 sacos para Nueva York, pero se espera pronto efectuar importantes embarques.

Cotizo: Grandes, a $ 73.00 los 100 kilos.

Chicas, a $ 64.00 los 100 kilos.

Maíz amarillo. — La falta de demanda mantiene flojas las cotizaciones en $ 19.00 los 100 kilos.

Miel de abejas. — En vista de las noticias que se tienen de Inglaterra, que son cada día más desfavorables, los exportadores ofrecen solamente $ 30.00 por los 46 kilos, sin embargo, se hicieron algunas transacciones a precios altos para entregas en Abril.

Papas. — Siguen subiendo, a pesar de haber disminuído los pedidos del norte. Cotizo:

Amarillas, a $ 27.00 carga, por partidas, en Barón.

Blancas, a $ 35.00 carga, por partidas en Barón.

Nueces. — Los precios se mantienen firmes. Cotizo: $ 60.00 los 100 kilos clase de exportación (cáscara blanca).

Pasto aprensado. — Desde dos o tres meses los precios no han variado. Cotizo:

Primer corte, a $ 3.80 el fardo.

Segundo corte, a $ 4.00 el quintal.

Quillay. — Cotizo: $ 35.00 los 46 kilos.

Trigo blanco. — En Santiago ha subido a $ 33.00 los 100 kilos sin saco. Esta alza obedece a las noticias del pedido de una buena parte de la cosecha.

En el sur no conocemos ventas, pero los vendedores se resisten a entrar en negocios sobre un precio inferior a $ 30.00 los 100 kilos sin saco.

Sin embargo, hay quienes ofrecen $ 28.00 los 100 kilos sin saco en la Frontera.

El vapor "Huasco" embarcó en Talcahuano una partida de 1,500 sacos con destino a Mollendo, y el vapor "Chile" llevó 450 sacos para el Callao.

En la Bolsa de Productos de Santiago, hay muchas ventas en descubierto que harán efectivas y esto ha originado una alza. Por otra parte, las noticias de la nueva cosecha no son nada favorables.

Trigo candeal. — Ha bajado a 32 pesos los 100 kilos, pero se cree que esta baja es momentánea.

Trigo mote. — Con muy poco interés, hay vendedores a $ 47.00 los 100 kilos.

EXPORTACION

Durante la semana se han efectuado los siguientes embarques por vía marítima de artículos para la exportación:

Harina. — 1,400 sacos por vapor "Chile" a Guayaquil.

542 bultos por vapor "Mapocho" a Mollendo.

Cebada. — 522 sacos por vapor "Mapocho" a Mollendo.

100 sacos por vapor "Chile" a Guayaquil.

Frejoles. — 170 sacos por vapor "Huasco" a Callao.

300 sacos por vapor "Chile" a Callao.

250 sacos por vapor "Chile" a Guayaquil.

20 sacos por vapor "Chile" a Mollendo.

Garbanzos. — 300 sacos por vapor "Republic" a Nueva York.

50 sacos por vapor "Chile" a Guayaquil.

Lentejas. — 200 sacos por vapor "Pontoppidan" a Nueva York.

Trigo. — 450 sacos por vapor "Chile" a Callao.

Arvejas. — 20 sacos por vapor "Mapocho" a Callao".

Papas. — 110 sacos por vapor "Huasco" a Callao.

Avena blanca. — 170 sacos por vapor "Chile" a Guayaquil.

Duraznos. — 150 cajones por vapor "Mapocho" a Callao.

100 cajones por vapor Magallanes, a Rivadavia.

30 cajones por vapor Magallanes a San Julián.

Guindas secas. — 42 sacos por vapor "Chile" a Guayaquil.

Lanas. — 222 fardos por vapor "Huasco" a Nueva York.

Cueros secos. — 35 fardos por vapor "Pontoppidan" a Nueva York.

Cueros de buey. — 2,067 por vapor "México" a Liverpool.

Ajos. — 25 sacos por vapor "Huasco" a Panamá.

Miel de abejas. — 26 barriles para California.

Salsa de tomates. — 20 cajones por vapor "Magallanes" a San Julián.

Además, el "Sorata" ha recibido buenas partidas de cobre en barras y cebada, ambos artículos con destino a Liverpool.

AGUSTIN GAZITUA,
Valparaíso, 16 de Marzo de 1919.

FERIA
— DE —
Productos Agrícolas
— DE —
LARRAÍN OLAVARRÍA y Cía
Matucana N.o 10
REMATES TODOS LOS MARTES CON TODA CLASE DE PRODUCTOS AGRICOLAS
Carga por carros completos al Desvío Banco de la República. Sobornal: Alameda.
Correspondencia:
Casilla 913

EL DEPARTAMENTO DE AVISOS
Atiende de las 9 hs. a las 22 hs.
(Hora antigua: 9 A. M. a 10 P. M.)
TELEFONO 3113

AVISOS ECONOMICOS

Descuentos: De 5 a 10 publicaciones seguidas, 5%.—De 11 a 20, 10%.—De 21 a 30, 15%.

AVISOS ECONOMICOS
TARIFA
Cada palabra (mínimum 6 palabras por aviso) . . $ 0.

SOCIABILIDAD OBRERA

Unión de los Tipógrafos.— Hoy, Domingo 16, a las 2 de la tarde, el cuerpo directivo celebrará sesión, por haber varios asuntos que tratar.

Los aspirantes a socios señores Luis A. Picón S., Pedro 2.o Araya C., Oscar Aguirre Palma, Carlos Pérez Arriagada, y Luis Alberto Lagos Castro, pueden concurrir a la hora señalada con el objeto de que presten la promesa de estilo y puedan ser declarados socios de la institución.

—Levantada la sesión del directorio, habrá junta general extraordinaria para seguir tratando de la reforma de los reglamentos internos.

Es un deber de todos los asociados concurrir a esta junta.

—Como en ocasiones anteriores, el señor tesorero atenderá a los socios en el pago de cuotas durante la tarde.

También estará a disposición de los recaudadores.

—Los secretarios estarán desde temprano en la secretaría para atender a los consocios que vayan a dejar su domicilio. Esto es muy conveniente que lo sepan todos los miembros de esta corporación.

—El socio señor Fernando Acharán tiene una carta en secretaría.

—De una manera especial recomendamos a los asociados concurrir a la colocación de la primera piedra del mausoleo social de la Sociedad amiga Benjamín Vicuña Mackenna, en el Cementerio General, hoy a las 10 de la mañana.

Digno de imitación.—No hace muchos días que en esta misma sección dedicábamos algunas líneas con el sano propósito de despertar entre la colectividad tipográfica el espíritu de asociación y al mismo tiempo solicitábamos el concurso de los propietarios y jefes de imprenta con el fin de que hicieran propaganda para que todos los obreros ingresaran a la Sociedad Unión de los Tipógrafos, institución que ayudada en esta forma sería la bienhechora de este gremio, digno por muchos títulos, de mejor suerte. Los obreros de imprenta se evitarían de recurrir a los amigos solicitándoles una ayuda, una suscrición para hacer frente a las múltiples necesidades de una enfermedad.

En Valparaíso existe una corporación congénere a la de la capital, La Tipográfica, la cual desde hace tiempo lucha por que toda la colectividad imprenteril de ese puerto, no sólo se federe (igual cosa que deseamos nosotros) sino que también se ponga al amparo de ella, que proporciona todo lo necesario cuando se llega al lecho del dolor. En este sentido se ha dirigido a todos los industriales dándoles a saber cuán conveniente es para ellos que sus obreros sean asociaaos, y ya el más poderoso establecimiento ha correspondido al llamado: El Universo.

Reproducimos a continuación lo manifestado en un importante diario de esa localidad sobre este particular:

"Esta noche el directorio de la Tipográfica presenciará una de sus sesiones más solemnes, que hará época en la historia de la institución: pues recibirá en su seno a 90 nuevos socios que vienen a engrosar entusiasmados los libros sociales.

El señor Alberto Helffmann, director técnico de los talleres de la Imprenta Universo, comprendiendo la imperiosa necesidad de que todos sus operarios sean asociados en alguna colectividad mutual, para concluir de alguna vez con las acostumbradas listas de suscriciones; ha dado las facilidades necesarias para que ingresen a la Sociedad Tipográfica nada menos que 85 operarios que estaban alejados, por no tener muchas veces una ocasión en que imponerse de los beneficios que reportan esas asociaciones. Contagiados con el entusiasmo que ha despertado en este taller el asoiarse a la Tipográfica, vienen también 5 compañeros más que no alcanzaron a figurar en la lista anterior.

La deferencia para la Tipográfica con que nos ha distinguido el señor Helffmann en esta ocasión, está demostrando claramente el interés que tiene por todo lo que sea mejoramiento del gremio, el cual ha sabido corresponder acudiendo en su mayoría a llenar la lista de adherentes.

El ejemplo dado por el señor Helffmann debiera ser seguido por los demás industriales de imprenta, en bien de todo su personal; pues así está menos expuesto a sostener largas enfermedades y que perjudican la salud de uno y los intereses de otros."

¿No habrá en Santiago industriales que imiten al señor Alberto Helffmann y hagan asociarse a sus operarios a la Unión de los Tipógrafos? Creemos que sí. El Instituto de Imprenta puede tomar la iniciativa, ya que en su circular-manifiesto dice que se preocupará del bienestar de sus obreros. Que empiece haciendo obra efectiva en este sentido.

Tiene la palabra.— **R. R.**

Federación de Obreros de Imprenta.— Hoy Domingo 16, de 9 a 12 horas, el tesorero atenderá a los delegados. Es necesario que todos den cuenta de su cometido. Local: E. Ramírez 1357.

—El Viernes 14, a la hora anunciada, se reunieron los miembros de la comisión de fiestas que tienen a su cargo la velada a beneficio del secretario general señor Evaristo Ríos, por su acertada actuación al frente de esta institución gremial, la que se efectuará el 12 de Abril.

Fueron elegidos presidente, señor Rogerio Rosas; secretario, señor Luis Herrera; tesorero, señor Juan B. Neira.

Se entró en seguida a tratar de la mejor forma de realizar este beneficio, llegándose a las siguientes conclusiones:

La entrada será personal y su valor se fijó en la modesta suma de 40 centavos.

Jefe de buffet fué designado el señor Pedro N. Arratia.

Boletero, se nombró al señor Rafael Lobo L.

Comisario general de la fiesta, el señor Juan Bautista Neira.

La comisión de prensa quedó compuesta por los señores Rogerio Rosas y Luis Herrera.

A cargo de la venta de flores se eligió al señor José M. Fuenzalida.

Todas estas personas deberán nombrar sus colaboradores.

Se acordó invitar por la prensa a las federaciones gremiales a tomar parte en esta velada y que envíen un delegado autorizado a la sesión que se llevará a efecto el Martes 18, en Eleuterio Ramírez 1357.

Sociedad B. Vicuña Mackenna.— Esta institución ha acordado llevar a efecto la colocación de la primera piedra de su mausoleo social, el 16 del presente a las 10 horas.

Se encarga a los socios estén a las 9, porque las 9 1|2 es la hora fijada para partir al Cementerio del salón social, Bandera 878.

Club Sportivo Palestina. — Sección Baile.— Hoy, a las 17.30 horas matinée.

Esmeralda 732.

Máquina Lustradora

de fierro o madera usada en buen estado, compramos.

Datos a

MELERO Hnos.

Casilla 4046

x-1219-16-c

La Juventud Homsiense. (Siria).—Hoy dará su conferencia el señor don Manuel Catalán de la H., titulada "Los grandes hombres".

Academia Coreográfica Estrella de Chile.— Con motivo de estar ocupado el salón de esta Academia por una manifestación que se le hará al señor Vargas, se acordó suspender el baile que debía efectuarse esta noche, y en cambio, hacer una matinée que principiará a las 16 horas.

Academia de Baile del Centro Demócrata de Providencia.— Hoy a las 17 horas habrá matinée como de costumbre.

En la noche baile.

Sociedad de Pintores en Resistencia.— Cítase a los asociados y al gremio en general para hoy a las 9 horas.

Local: San Francisco 180.

Academia de Baile Luis Acevedo.—Hoy a las 16 3|4 horas matinée extraordinaria toda libre pensamiento. Noche a las 21 1|2 horas, baile familiar.

Centro Recreativo Población El Carmen.— El 22 del mes próximo pasado se reunieron varios jóvenes vecinos de la Población El Carmen y echaron las bases de un centro recreativo que lleva el nombre de la Población.

Se eligió el siguiente directorio provisional:

Presidente efectivo, señor Luis A. Poblete.

Vice-presidente, señor Emilio Navarro.

Secretario, señor Ismael 2.o Campos.

Pro-secretario, señor Antonio Ruiz.

Tesorero señor Gilberto Pino.

Directores, señores Luis A. Pinto, Angel Veliz y Vicente Zárate.

Secretaría: Tocornal 1552.

Ateneo de la Juventud Obrera.— En la sesión que tendrá lugar hoy Domingo a las 21 horas, en Rosas 1049, se desarrollará el siguiente programa: Canción Sonora, por Rancasto; Fusión de Almas, por Arnaldo Silva; Salmos, versos, por García Oldini; Cuestiones sociales, por Marcos Dukelsky; Versos, por Arturo Zúñiga; Temas Psicológicos, por M. Alonso.

Centro Recreativo Federación Instructiva Obrera.— (Bulnes 757, altos).— Hoy a las 17 1|2 horas, matinée.

Noche: baile familiar, continuación de la matinée.

Directores de sala: estarán los señores A. Espinosa C. y Carlos Ubilla.

Buffet: señor Mamerto Fernández y señor Sepúlveda.

Congreso Social Obrero.— Cítase a junta general de delegados para el Miércoles 19 de los corrientes y a los señores presidentes de las sociedades de Santiago.

Se ruega asistir a esta sesión, pues se tratará de hacer obra benéfica en favor de la clase proletaria del país.

El local de este Congreso está ubicado en calle Riquelme número 859 y se sesiona todos los Miércoles a las 21.30 horas.

Para cualquier dirección postal, ruégase dirigirse a casilla número 248.

Se ruega también a los señores delegados que concurran asistan con puntualidad a la hora mencionada.

Centro de Tapiceros.— Hoy a las 10 horas se cita a junta general. Porvenir 775, local de la sociedad Fermín Vivaceta.

Academia de Baile La Alondra.— Hoy se llevarán a efecto dos tertulias a las 16 3|4 horas se dará comienzo a la matinée, en la cual se hará entrega del objeto de arte que este Centro acordó obsequiar al mejor disfraz en el concurso llevado a efecto en los días de Carnaval, el cual fué discernido a la señorita Emilia Barazordo.

En la noche, a las 21 1|2 horas, se dará principio al gran baile social que la dirección de este Centro dedica a los miembros de las sociedades amigas.

Local: Alonso Ovalle 1269 (altos).

Sociedad de Carpinteros y Ebanistas Fermín Vivaceta.— De orden del señor vicepresidente, y de acuerdo con el Directorio, cítase a junta general extraordinaria para hoy Domingo a las 9 1|2 horas, con el objeto de finiquitar todos los asuntos pendientes.

Sindicato de Estucadores y Ramos Similares.— Cítase a los miembros de este Sindicato a junta general para mañana a las 18 horas.

En esta sesión corresponde nombrar el Directorio.

Federación Obrera de Chile.—Consejo Federal N.o 10.—Cítase a junta general ordinaria a este Consejo para hoy a las 15 1|2 horas en su local Recoleta 58.

El Lunes 17 se llevará a efecto la velada a beneficio de este Consejo en el Teatro Odeón de la calle Almirante Barroso. El valor de las entradas es el siguiente: Galería, $ 0.30 balcón, $ 0.60, y platea, 1 peso.

Las personas encargadas de la venta de localidades deben entregar las no vendidas hoy Domingo a la Secretaría; de lo contrario, se considerarán como vendidas, las que no se hayan devuelto.

Unión Teatral Infantil Hispano-Americano.— Cítase a sesión a todos los socios para hoy en San Diego 775.

Partido Obrero Socialista.—Se cita para hoy a las 14 horas a reunión extraordinaria.

Consejo Federal N.o 3 de Hojalateros y Gásfiters de la Federación Obrera de Chile.—Cítase a junta general ordinaria mensual para hoy a las 14 y media horas, en nuestro local social, Bascuñán Guerrero 542.

Sindicato de Empleados de Comercio de Oficinas y Similares.— Cítase a reunión para hoy Lunes 17 a las 21 horas en el local de costumbre.

Sindicato de Albañiles, Estucadores y Similares.— Cítase a junta general para hoy a las 21 horas, en el local de costumbre.

Socorros Mutuos Hojalateros y Gásfiters.— Cítase para hoy a las 9.30 horas para asistir a la colocación de la primera piedra del mausoleo de la Sociedad Vicuña Mackenna.

Sociedad Unión y Protección de Estucadores.—Cita a junta general hoy a las 14 horas.

Sociedad de Socorros Mutuos Bernardo O,Higgins. — Se cita a todos los miembros de esta institución para hoy a las 8 horas 30 minutos, en Salas 208, con el objeto de asistir a la colocación de la primera piedra del mausoleo social de la Sociedad de Cigarreros Benjamín Vicuña Mackenna.

SSe advierte a los señores socios que esta romería también se aprovechará para visitar el mausoleo social, que está próximo a quedar completamente concluído.

Sociedad de Santiago de Zapateros, Hormeros y Curtidores.—Invitados por la Sociedad hermana colocación de la primera piedra de su mausoleo social, se pide a los socios de ésta concurrir hoy a las 9 horas al salón para ir con el estandarte social a dicha ceremonia.

Unión Gremial de Fundidores.— Junta general hoy Domingo 16 a las 9 1|2 horas en Libertad 57.

Sociedad B. Vicuña Mackenna de Cigarreros de Ambos Sexos y Ramos Similares.— Esta institución llevará a efecto hoy Domingo la colocación de la primera piedra de su mausoleo social, a las 10 horas, partiendo de su salón social, Bandera 878, a las 9 1|2.

Por esta razón, cita a sus miembros media hora antes. e invita a este acto a todas las sociedades con las cuales cultiva relaciones de amistad.

Federación de Sastres de Ambos Sexos y Ramos Similares.— Esta Federación celebra hoy asamblea general extraordinaria con el objeto de tratar diversos asuntos de carácter general.

Cítase a asamblea a los personales de la casa Francesa para seguir tratando sobre los asuntos que quedaron pendientes en la asamblea anterior.

También se cita a esta asamblea y se les recomienda su asistencia a los operarios de las sastrerías H. Pinaud, A. Cerri, Santiago, Simon y Cía., V. Palma, Grote y Cía., Joanson London House, L. Chanult Falabella Hnos., Guzmán N. y demás sastrerías del centro.

Sociedad de Inválidos de la Guerra de 1879 y Veteranos del Ejército y y Armada.—Cítase a los socios para hoy a las 9 horas, con medallas e insignias, a fin de concurrir a la colocación de la primera piedra de mausoleo que nuestra hermana, la Sociedad Benjamín Vicuña Mackenna, de Cigarreros, llevará a efecto en el Cementerio General.

Punto de reunión: Estación Mapocho.

Sociedad de Mariscales Herradores.—Está citada a reunión extraordinaria esta Sociedad, para tratar asuntos muy importantes, en el local de la Sociedad Fermín Vivaceta.

Rogamos encarecidamente a todos los socios su asistencia para mañana Domingo a las 15 horas en punto.

Cuidadora de Niños

y una sirviente de las piezas, se necesitan con buenas recomendaciones. Catedral 1757.

TRIBUNALES

CORTE SUPREMA

Movimiento habido en 15 de Marzo de 1919

El Excmo. Tribunal se ocupó de las causas en acuerdo:

Falladas de acuerdo:

Contra Carlos Gottsche, casación fondo sin lugar, redactor señor Marín.

Jerónimo Morales con Atanasio Soto, casación fondo, sin lugar, redactor, señor Rodríguez.

Desistida, partición fundos Quisquelefun y Saillué, casación fondo.

CORTE DE APELACIONES

Movimiento del 15 de Marzo de 1919

Primera Sala.—Trámite 1. Contra Vásquez; aprobada, 2. Campos con Calderón; id. 3. Suicidio de R. Castillo; confirmada, 4. Contra Romo; i. 5. Contra Sánchez; id. 6. Contra Várgas; aprobada 7. Contra López; confirmada, 8. Contra Villagra; id. 9. Contra Marín; i. 10. Contra Faundes; id. 11. Contra Vergara; id. 12. Contra Contreras; id. 13. Contra Vial; id. 14. Contra Guzmán; id. 15. Contra Rojas; id. 16. Contra Galaz; id. 17. Contra Olguín; id. 18. Contra Hernández; id. 19. Contra Montenegro; id. 20. Contra Várgas; trámite 21. Dirección Impuestos Internos contra Villarroel; confirmada 22. Contra Alfani; id. 23. Contra Alfani; id. 24. Contra Salas; id. 25. Contra Valle; id. 26. Contra Amaro; id. 27. Contra Várgas.

Alegaron:

En la 1. Don Arturo Ramírez, revocando.

En la 2. Don Pedro Daza.

En la 24. Don Teófilo Zapata.

En la 25 y 26. Don Héctor A. Guerra.

En la 27. Don Héctor A. Guerra.

Segunda Sala. — 1 Contra Luis Sánchez y otros, aprobada; 2. Contra Amador Muñoz y otros, revocada; 3. Contra Segundo Vera y otros, aprobada; 4. Contra Pedro Martínez y otros, revocada; 5. Contra Leoncio Monroy, confirmada; 6. Contra Abraham Alcaíno, revocada; 7. Contra Bautista Mella, confirmada; 8. Contra Armando Contreras, confirmada; 9. Contra Luis A. Rubio, confirmada con declarc.; 10. Contra Ramón Navarro, confirmada; 11. Contra Isaías N. Pinto, confirmada; 12. Contra Juan Contreras, revocada; 13. Contra Samuel Vicencio y otros, confirmada; 14. Contra Olga Sánchez y otros, confirmada y aprobada; 15. Contra Angel Aspe y otros, confirmada; 16. Guillermo González, susp. efectos; 17. Contra Salustio Soto López, aprobada; 18. Contra Hermenegildo Sarmiento, confirmada.

Alegaron:

En la 1.a Don Pedro Velasco por la confirmación.

En la 3.a Don Pablo Sánchez M., aprobada.

En la 4.a Don Pedro Velasco, por la confirmación.

En la 6.a Don Luis Malaquías Concha, revocando.

En la 7.a Don Arturo Fernández C., revocando.

Tercera Sala. — Confirmada, 1. Contra Benítez; aprobada, 2. Contra Barra; aprobada, 3. Contra Horta; confirmada, 4. Contra Barra; aprobada, 5. Villegas contra Carvajal; confirmada, 6. Contra Battaller; aprobada, 7. Contra Riveros; id. 8. Contra Morel; confirmada, 9. Contra Urbina; fallada de acuerdo: Soto con Toro; id. id., Cervecerías Unidas con Carrié, revocada.

Alegaron:

En la 4. Don Ramón Gaete, revocando.

En la 6. Don Luis Mujica, revocando.

Cuarta Sala.— 1. Contra J. Correa, aprobada; 2. Contra S. Tapia, aprobada; 3. Sum. por estafa a la Soc. I. Chilena, no ha lugar; 4. Contra P. Guzmán y otros, suspendida; 5. Contra J. Massuco, confirmada; 6. Contra T. Vásquez, confirmada; 7. Contra E. Erazo, confirmada; 8. Contra J. Silva, confirmada; 9. Contra A. Iturriaga, confirmada; 10. Contra C. Camponsé, confirmada; 11. Contra C. Rodríguez, confirmada; 12. Contra id., id.; 13. Contra id. id.; 14. Contra A. Buchi, id.; 15. Contra M. Roggio, id; 16. Contra R. Olivares, id.; 17. Contra J. Jeria, id.; 18. Contra J. Creus, id.; 19. Contra José Luis Figueroa, id.; 20. Contra Luis Marchant, id.; 21. Contra Víctor Urra, id.

No vistas las demás.

SECRETARIA ALCALDE

Ingreso civil

Alvaro Ceballos con Federico Silva, 5.o juzgado; Luis C. Troncoso con Miguel L. Irarrázaval, 4.o juzgado; Miguel Soto con Pablo Camoat, 4.o juzgado; Alberto del Solar con Pedro Aldunate, 4.o juzgado; Soc. Comercial de Chile con Soc. Austral de Maderas, 5.o juzgado; Juan Bersano con Bowing y Cía.; 5.o juzgado; Mauricio Starselzky con David Arttin, 3.er juzgado.

Ingreso criminal

Rosa Olmedo Ramírez, 1.er juzgado; Denuncia de José Luis Carmona, 1.er juzgado.

SECRETARIA FABRES

Ingreso civil

Manuel F. García, 3.er juzgado; Manuel F. García con S. Cuevas, 3.er juzgado.

Ingreso criminal

No hubo.

BOMBAS

10.a COMPAÑIA DE BOMBEROS.—De orden superior, cito a la compañía a ejercicio para el Domingo 16 del presente a las 9 1|2, uniforme de trabajo. Punto de reunión Quinta Normal (Puerta Catedral). —El ayudante.

10.a COMPAÑIA DE BOMBEROS.—Bomba España.—Patria y Trabajo.—De orden competente, cito a la Compañía a reunión general para el Miércoles 18 del corriente a las 21.30 horas. Orden del día: renuncia del teniente 3.o y elección a que haya lugar. Informe sobre los libros de tesorería y otros asuntos. —El Secretario.

Avisos Económicos

NUEVOS

PERRITO JAPONES BLANCO con negro obedece al nombre de Togo, se gratificará al que lo devuelva a Teatinos 354. x-1234-17-c.

FAMILIA OFRECE PIEZA CAlle, pensión. Recoleta 287. x-1233-17-c.

PUENTE 590. SASTRERIA PROgreso. Gran surtido cortes pantalones. Recibe hechuras.

PUENTE 590. SASTRERIA PROgreso. Lindo surtido casimires negros, azules y colores.

PUENTE 590. SASTRERIA PROgreso. Frente la torre la Bomba. x-1232-16-c.

JOYERIA Y RELOJERIA DESIderio Mella M. 30 San Antonio 30. En formación el primer contrato compra-venta semanal de alhajas, relojes, etc. $ 3.00 semanales $ 3.00 x-1230-17-c.

AMA DE LECHE NECESITO URgente. Buen sueldo. San Pablo 3653. x-1229-18-c.

ENCORDADURAS EXTRANJEras, guitarra, mandolino, $ 2.00; cuerdas, entorchados, 0.40. Galvez 569. x-1272-16-C

CARPINTEROS Y GOTICOS MUEblistas, se necesitan, se paga bien, San Diego, 268. x-1274-18-C

REALIZO EN $ 35 LINDA PAjarera para canarios. Riquelme 81. x-1273-17-C

NECESITASE JOVENES PARA ofrecer en plaza un artículo muy buscado, págase buena comisión, Providencia 742. x1271-18-C

HILO ESPECIAL PARA ZAPAteros, talabarteros, redes de pescar, etc. vende la Fábrica de hilar. Providencia 742. x-1270-18-C

TAMPICO BLANCO Y NEGRO, vende la Fábrica de hilar. Providencia 742. x-1270-18-C

SE ARRIENDA UNA CASA ALtos con toda comodidad, barata, Lord Cochrane 489.

SE ARRIENDAN PIEZAS BARAtas con comodidad. Lord Cochrane 489. x-1269-18-C

SOCIEDAD FABRICAS O MAEStranzas del Ejército.—Los herederos del señor Andrés Silva deben reclamar la cuota mortuoria antes de quince días.—Los secretarios. x-1268-18-C

ESCUELA DE CHAUFFEURS "LA Almagro", cursos diurnos, nocturnos y especial para personas de Provincias. Mecánica, electricidad, vulcanización y manejo práctico de automóviles. Hace practicar en el centro. Pedir prospectos. San Diego, 482. x-1283-16-C

JOYAS CON BRILLANTES DEL valor que sean, compra. Estado 56.

COMPRO ORO PARA FUNDIR como ser: cadenas gastadas, relojes inútiles, restos de joyas, de lavadero o minas, monedas. Estado 56. x-1266-16-c

TINTORERIA "LA MARIPOSA", San Pablo 1125, Especialidad lutos. x-1265-17-c

EN CASA FAMILIA HONORAble sin pensionistas arrienda dos piezas con pensión, con sin muebles. Santo Domingo 685. x-1264-17-c

"ARRUGAS" (SEÑORAS), DEScubrimiento notable científico. Efecto inmediato. Duración muchos años. Nada de cosméticos. "Academia Belleza de la Mujer", del profesor Dr. Díaz Gascogne. Miraflores 435. (altos, cuadra Plaza). x-1262-16-c

"INYECCIONES NOVARSENObenzol", y mercuriales. Policlínica privada especial para personas de escasa renta. Miraflores 435. x-1261-16-c

¡OJO! "ESCUELA NAC. DE MAsajistas". Diferentes edades. Cursos especiales de "Masajes médicos". "Pedicuría" y "Belleza científica". Enseñanza simplificada. Corto, fácil, agradable aprendizaje. Concédense diplomas autorizados. Profesorado de primer orden. "Cursos también por correspondencia". Pídanse prospectos, informes gratis. Director profesor doctor Díaz Gascogne. Unico facultado por el Supremo Gobierno. Miraflores 435. (Tres cuadras Plaza). x-1260-16-c

ENJUNCO SILLAS AMERICANAS tejido igual. Escribir: León Prado 485. x-1259-16-c

PIANOS, AUTOPIANOS, AFINAciones, reparticiones ejecuta. Enrique Osorio. Huérfanos 1985. x-1258-16-c

MUEBLISTAS COMPETENTES necesito. Av. Las Quintas 80. x-1257-17-c

ARRIENDO CON CONTRATO O vendo la extensa casa, Molina 338-340, con luz eléctrica, 19-14 departamentos respectivamente. x-1259-17-c

COCINA MUY ECONOMICA POco uso, se vende muy barato. Huérfanos 2653. x-1255-18-c

HERREROS Y OFICIALES NEcesitamos. Compramos fierro fundido, Sotomayor 347. x-1254-16-c

ALMACEN QUILLOTA, COMPAñía esquina Riquelme. Recibió arvejitas Rubio, 75 centavos tarro.

ALMACEN QUILLOTA, COMPAñía esquina Riquelme, ofrece jerez importado, $ 5.00 botella.

ALMACEN QUILLOTA, COMPAñía esquina Riquelme, chancaca peruana, un peso el pan.

ALMACEN QUILLOTA, COMPAñía esquina Riquelme, ofrece langosta Juan Fernández, $ 3.40 tarro.

ALMACEN QUILLOTA MANTIEne el precio $ 3.40 paquete 420 gramos té Purutun.

SEÑORITAS:

Humanidades 1.o y 2.o, sistema concéntrico, $ 20 mensuales. Matrícula abierta. Instituto Mercantil. Sección de Humanidades para Señoritas. Bandera 287, esquina Hérfanos, teléfono inglés 273. Numerosos certificados de aprobación universitaria.

QUINTA EN ÑUÑOA 30 POR 95 varas cerca tranvía Macul y Ñuñoa, véndese por solo valor terreno $ 9,200 regálase todas las mejoras incluso casita de ladrillos: tratar Avenida Exequiel Fernández 834 Ñuñoa. x-1226-16-c

¡SERVICIO MILITAR! EXIMIsiones legales-judiciales, práctica, Gálvez 1438-18 horas. x-1216-16-c.

DINERO A INTERES BAJO PAra prestar en primeras y segundas hipotecas, tengo cualquier. cantidad. Morandé 283. x-1217-16-c

SERVIDUMBRE LA MEJOR DE Santiago. Pídala: Bandera 339 $No equivocarse! x-1218-16-c

$ 8,500 HERMOSA, CONFORTAble y flamante casa, Maule 630, entre Santa Rosa y San Isidro, apta casa-habitación y negocio.

$ 9,500 LOCAL CENTRALISIMO, Infante 1421, edificios reparables de colosal porvenir!

$ 12,500 MAPOCHO 1420, INMEdiato a Amunátegui, frente Bodegas Estación Mapocho, en común, de calle a calle con Infante 1421 dos tercios de tasación Municipal. Edificios reparables, grandioso porvenir, alcantarillado. x-1220-16-c

BAILES MODERNOS. ANA BLAke O., pone en conocimiento de su distinguida clientela que ha regresado y enseñaré las últimas novedades de acuerdo con el concurso de profesores de Chile. Santo Domingo 1923. x-1221-16-c

INGLES: PROFESOR LONDInense con espléndidas referencias da clases particulares a domicilio y en su oficina (muy central). Enseñanza rápida, práctica, teórica. Idioma dominado en corto tiempo. Pronunciación perfecta. Preparación para los negocios. Redacción mercantil. Traducciones. Correspondencia. Conversaciones. Literatura. Londoner. Casilla 3621. x-1223-18-c.

CLINICA DENTAL, ANEXA A LA Escuela de Mecanicos Dentales, Alameda 2688. Los precios están al alcance de todos los recursos, los trabajos se ejecutan conforme a los últimos adelantos. Todo trabajo es rápido y garantido. Los materiales que son de primera clase son traídos expresamente de Estados Unidos para la ejecución de los trabajos, a precio de costo con el fin de hacer conocer este establecimiento. Estos precios sólo durarán algunas semanas. Tarifa: Planchas, desde $ 20; dientes de oro, desde $ 15; dentaduras fijas, imitación perfecta al natural, desde $ 30; tapaduras de oro, desde $ 5; dientes de porcelana, desde $ 15; tapaduras de porcelana, desde $ 10 : tapadura platino, $ 4; extracciones absolutamente indoloras, $ 3. Clínica Dental, anexa a la Escuela Nacional Industrial de Mecánicos Dentales. Alameda 2688 cerca del Portal Edwards.

MECANICOS DENTALES TITUlados, curso para jóvenes y señoritas, de seis meses y un año. Prospectos, más antecedentes. Delicias 2688. M. Vilos, director. x-1248-16-C

MAQUINA SATINADORA Y TApadora corona, vendo barato. Tratar, Bellavista 1135. x-1246-16-C

COLECCIONISTAS, BILLETES Noblembre de a cinco pesos vendo, Bellavista 1135. x-1245-16-C

LA GRAN DEMANDA DE CASAS en Ñuñoa que ha habido este año no alcanzando a satisfacer la mitad del pedido, revela la conveniencia de construir otras. A los que deseen poseer una quinta o chalet en esa región tan saludable, les vendemos sitios para edificar en situación privilegiada, cerca de la plaza de Ñuñoa, a la entrada de la Gran Avenida Ñuñoa a Macul, en Avenida Irarrázaval y otras en que se hallan los chalets y quintas de distinguidas familias santiaguinas y extranjeras. Esas avenidas tienen carro eléctrico hasta la plaza de Santiago, policía, luz eléctrica, alamedas de árboles ya frondosos, agua potable de primera calidad y otros servicios y atractivos de ciudad y campo, a las puertas de la capital. Precios módicos, entre cuatro y once pesos metro, según mejor e inferior ubicación. Títulos de 30 años. Facilidades de pago. También nuestras oficinas proporcionan arquitectos económicos e inteligentes, que entregan buenos edificios llave en mano, en pocos meses y por honorario reducido, según contrato.—Valenzuela, Palacios y Compañía. Oficinas: en Santiago, Huérfanos 1235, letra G; en Ñuñoa, Avenida Chile-España 34, media cuadra de Irarrázaval. 1455

ARRIENDASE PIEZAS PARA oficina o caballero solo. Moneda No. 1035. x-1244-16-C

PLANCHADORAS, CAMISERAS, posticeras y de dobles, necesita Lavandería Escuela de Artes y Oficios. Av. Ecuador No. 3593. x-1243-18-C

REMATE.—POR ACUERDO DE los herederos de don Antonio Olguín Alvarez, el 26 de Marzo próximo, a las 15.30 horas, se rematará ante el Notario don Manuel Gaete Fagalda, calle Huérfanos 1242 la propiedad ubicada en San Francisco del Monte, Avenida de los Libertadores esquina de Pedro de Valdivia, por mínimum de 10 mil pesos que se pagará al contado. La propiedad tiene 18 mil metros cuadrados, más o menos, y una casa-habitación de tres piezas y plantado. x-1242-17-C

ALMACEN DE ABARROTES EN espléndida situación comercial, se vende. Tratar: Independencia número 1101. x-1240-18-C

SEÑORITA JOVEN, NECESITASE para el 15 de Abril, cuidar niño grande. Se da pieza, pensión, lavado, buen sueldo. Dirigirse: Casilla 419. x-1239-16-C

VENDO BILLAR IMPORTADO buen estado tratar dueño, Unión Americana 665. x-1238-17-C

NECESITO PERSONA ACTIVA para colocar artículo fácil venta Carmen 197, casa 3. x-1237-16-C

EMBALSAMO PAJAROS Y ANImales. Curto y transformo pieles. Olivos 950. x-1236-16-C

NECESITO EMPLEADA SEPA costura. Alameda 2232. x-1235-16-C

ALMACEN QUILLOTA, COMPAñía esquina Riquelme, recibió leña espino, $ 4.00 saco.

ALMACEN QUILLOTA, COMPAñía esquina Riquelme, ofrece carbón espino y coke.

ALMACEN QUILLOTA, COMPAñía esquina Riquelme, llegaron papas cazuelas y amarillas. Teléfono inglés 459.

ALMACEN QUILLOTA, COMPAñía esquina Riquelme, aceite suelto el litro, $ 3.40.

ALMACEN QUILLOTA, COMPAñía esquina Riquelme, ofrece espárragos importados, $ 2.40 tarro. x-1253-16-c

MUEBLISTAS COMPETENTES, necesita la fábrica muebles Llull Hnos. Merced 386. x-1252-18-c

HUEVOS FRESCOS. NOS INTEresamos por comprar la producción de algún criadero cerca de Santiago, Weir y Co. Estado 398. x-1251-17-c

GRAN SASTRERIA, AHUMADA 23. Avisamos a los socios del Club J. que en el 13 sorteo salió favorecido el N.o 90 y en el primer sorteo del Club K., el N.o 76. Club L., en formación, cuota semanal 7, con derecho a $ 160. Femenía y Co. x-1250-16-c

OCUPACIONES

SE NECESITAN EMPLEADOS

NECESITO NORMALISTA. LIceo Chileno.—Plaza Yungay. x-1199-17-C

PROFESORA DA CLASES PARticulares preparatorias, humanidades. Buenas recomendaciones. Z. C. Gálvez 105. x-1177-16-c

NECESITASE SOCIO CAPITALISta para mina cobre, oro. Cartas: M. E., casilla 1886. x-1180-15-c

COCINERA POCA FAMILIA NEcesítase. Viña del Mar 20. 17-C

ARMADORAS DE CAMISAS SE necesita en Compañía 1060. x-1141-16-C

NIÑA ENTIENDA COCINA NEcesita: Galvez 145. x-1109-16-c.

COMERCIO E INDUSTRIAS

PAGAMOS 25 POR CIENTO POR chauchas y hasta el 40 por pesos. San Antonio 18. x-1197-7-D

SOMBRERERIA PAQUETERIA, realiza, Alonso Ovalle 833. x-1196-20-C

TERNOS CASIMIRES INGLESES corte americano entrega pagándolos mensualmente, Cooperative Sastrería. Agustinas 855. x-1122-23-C

PAPAS JUNCOS, JACINTOS, CENtellas, margaritas, $ 5 ciento. Ricardo Sánchez, Correo 3. x-1096-16-c.

ARRENDAMIENTOS

ARRIENDO PIEZA Y DEPARTAmento. Maule N.o 736. x-1210-16-C

DOS JOVENES ARGENTINOS necesitan pequeño departamento o pieza con puerta a la calle, independiente, con o sin muebles. Ofertas a casilla 558. x-1190-17-C

CASA, QUINTA O CHALET, DEcente, busca matrimonio extranjero solo. Canon; hasta $ 180. Ofertas casilla 2882. x-1174-16-c

PROPUESTAS

MUNICIPALIDAD DE SANTIAGO. —Mercado Central. — De orden de la Alcaldía, se piden propuestas públicas para la instalación de un frigorífico en el Mercado Central, con arreglo a las bases que se pueden consultar en la Dirección de Obras Municipales y en esta Tesorería. Las propuestas se abrirán el 17 de Marzo, a las 16 1|2 horas, en la Sala de la Alcaldía Municipal. — Santiago, a 1.o de Marzo de 1919. — El Tesorero Municipal. 16-C

ALCANTARILLADO HOSPITAL San José.— Se piden propuestas públicas para la construcción del alcantarillado en el Hospital de San José, de esta ciudad. Estas propuestas se abrirán el 21 del mes en curso, a las 15 horas, en la Inspección General de Hidráulica, en cuya oficina los interesados pueden consultar las bases de licitación, planos y demás antecedentes del proyecto, de las 13 a las 16 horas. Santiago, 8 de Marzo de 1919. El Secretario General. 17-C

DIRECCION GENERAL DE OBRAS PUBLICAS. — AVISO.— Pídense propuestas públicas para la construcción de un camino desde Cobquecura a la estación de Coelemu del F. C., de Confluencia a Tomé. Las propuestas se abrirán en la Inspección de puentes y caminos, el 9 de Abril próximo, a las 15 horas. Bases y antecedentes pueden consultarse en la Sub-Inspección de Caminos. — Santiago, Marzo 8 de 1919.—El Secretario General. 28-C

MUNICIPALIDAD DE SANTIAGO. Locales para escuelas.— De orden de la Alcaldía se piden propuestas públicas para la adquisición de dos propiedades, edificadas o nó, para Escuelas Municipales, conforme a las bases que pueden consultarse en la Direción de Obras Municipales y en esta Tesorería. Las propuestas se abrirán el día 1.o de Abril próximo a las 16.30 horas en la Sala de la Alcaldía. Santiago, 4 de Marzo de 1919. El Tesorero Municipal. 29-C

AVISO. — POSTERGACION DE propuestas para adquisición de rodillos. — Postérgase hasta el 1.o de Mayo las propuestas pedidas con fecha 4 del presente para la provisión de siete rodillos aplanadores de caminos, que debían abrirse el 1.o de Abril próximo. Las propuestas se abrirán ante los interesados que concurran, en la Inspección General de Puentes y Caminos de la Dirección de Obras Públicas, a las 14 horas del día indicado. — Santiago, Febrero 28 de 1919. — El Secretario General. 21-C

INSTRUCCION

LICEO CHILENO.—PLAZA YUNgay.—Abierta matrícula. Humanidades completas, Preparatorias, Kindergarten, Internado, Externado, Medio pupilaje. Profesorado pedagogo. Ramos sueltos y de adorno para señoritas no alumnas. Servicio automóvil.—Laura y Hortensia Vargas. x-1198-17-C

ALUMNOS:

Humanidades 1.o a 3er. año, $ 20 mensuales, exámenes en la Universidad. Instituto Mercantil. Sección de Humanidades para alumnos. Bandera 287 esquina Huérfanos. Numerosos certificados de aprobación universitaria. Teléfono inglés 273.

INSTITUTO SAN MARTIN.— Martín 67, Teléfono Inglés Los exámenes son válidos y se den en el establecimiento. concéntrico. Humanidades, ratorias y kindergarten. alumnos internos, medio-pupilos externos. Idiomas extranjeros gatorios desde las preparatorias El establecimiento cuenta en cursos de humanidades con escogido cuerpo de profesores Estado, conocidos por su tencia y seriedad como examina res universitarios. Las prepara rias están regentadas por tes y normalistas. Kindergarten dirigido por la misma profesora años anteriores. Los alumnos praparatorias quedan, en sólo años, preparados para primer de humanidades. Unico colegio prepara por su cuenta durante vacaciones, a sus alumnos tienen ramos atrasados. Facilida des para internos de provincia Matrícula abierta. Clases plan 17 de Marzo. x-1176-

INSTITUTO, KINDERGARTEN "Santiago"—Castro 49.— Dire sacerdote. Alumnos internos, dio-pupilos, externos desde años. Automóviles, etc. Matrícula abierta. x1206-

PROFESOR NORMALISTA ofrécese. Aprendizaje garantido Dirigirse: Gálvez 556. x-1165-

"COLEGIO EUROPEO" señoritas. Sección Infantil para ñitos. Alameda 2266. Internas dio-pupilas, externas. Exámenes universitarios. Francés obligatorio Las alumnas rinden exámenes música en el Conservatorio nal. Matrícula abierta. Prosp x-109

INSTITUTO ITALIANO, Cochrane 104-108. Secciones nina y masculina completamente separadas. Admite externos, pupilos e internos y comprende Kindergarten, clases preparatorias y humanidades. La matrícula abierta todos los días de 9 a de 2 a 5 P. M. Pídase prosp

LICEO AMERICANO PARA ñas, Santa Rosa 144. — El acreditado de los liceos partic res. Curso completo de humani des, preparatorias, kindergarten economía doméstica. Intern medio-pupilaje y externado. trícula abierta. Clases principi Laura Vargas Rayanal, direc x-1977-

LICEO LA ILUSTRACION. — cuña Mackenna 569. Está abie la matrícula, clases el 6 de Mar Kindergarten, preparatorias y manidades. Externado y pupilaje. 4927-

INSTITUTO DE SORDO-MUDOS y de Ciegos. — Internado to. Educación general y profe nal. Matrícula: 9 a 11; 3 a 6. ta Victoria 380. 30-C

CARRUAJES CABALLO

PARADAS DE RUEDAS DEC ville, trocha 60 cm. necesito Dirigirse E. S. Maipú 799 llota. x-1194-

PROPIEDADES

SE VENDEN, DOS PROPIED des, San Pablo 2250, Martínez Rosas 2857. Tratar: Teatinos de 2 a 5 P. M. x-1178-

PENSIONES

PENSION PARA ESTUDIANTES y matrimonios solos, cerca la Medicina. Familia honorable Independencia 1123. Se vende aparador con mármol. x-1120-

DINERO EN HIPOTECA

DINERO PRESTO EN SEGUNDA hipotecas hasta $ 120.000 sin tes. Merced 629, de 8—10 y 15 horas. x-1148-

COMPRA-VENTA

DE MUEBLES Y OBJETOS VA

UTILES PARA DIBUJO OF cese a precios bajos. Delicias 2288, casi esquina República. x-1191-

LA PRECIOSA. — COMPRA venta de muebles y menajes de sa. Rosas 2625. x-1167-

MOTOR ELECTRICO 18 a 20 ballos necesita Casilla 1611. x-1147-

UTILES PARA COLEGIALES Precios bajos. Delicias 2288, esquina República. x-1105-

TECHO AMERICANO ACANAL do, $ 3 plancha. Aróstegui, Yan Santiago, Manuel Rodríguez x-336-

VARIOS

MUNICIPALIDAD DE SANTIAGO —Patentes de vehículos.—Se avisa a los señores empresarios y dueños de automóviles, carruajes y ve hículos de pasajeros y de carga que durante el presente mes corres ponde renovar las patentes respec tivas para el período anual de 1919 —1920.

Se atiende a los señores contri buyentes en la Sección de Paten tes de la Tesorería Municipal, de 12 a 17 horas.— Santiago, 11 de Marzo de 1919.—El Tesorero Mu nicipal.

MUNICIPALIDAD DE SANTIAGO —Impuesto de Patentes.—Se ruega a los señores profesiones, comerciantes e industriales que pro cedan a renovar en la Tesorería Municipal durante el curso del pre sente mes las patentes respecti vas, conforme a lo dispuesto en el art. 3.o de la Ley No. 3,165, de 22 de Diciembre de 1916.

Terminado el plazo se cobrarán los intereses penales que establece el art. 24 de la referida Ley, sin perjuicio de los gastos inherentes a la cobranza judicial.—Santiago, 11 de Marzo de 1919.—El Tesorero Municipal.

JUDICIALES

INVENTARIO SOLEMNE.— EN EL estudio del abogado don Abel Ce Maturana, Morandé 450, compro sario de la Sucesión de doña Ade Droguet v. de Valenzuela y ante el receptor de mayor cuantía don Ar turo Puelma, tendrá lugar el día 19 del presente a las 16 y media horas, el inventario solemne de los bienes de la sucesión.—Covarru bias, actuario. 930-C